



ハッシュタグつけるより、君にダッシュしてハグしたいっ!

2020年 だから、ことば大募集

佳作

過去最多 24グループが 出場

第16回 ひび 響け!! ことば 言霊

“ことばのがっしょう” 群読コンクール

グランプリ

「立岩の小さな子規たち」



毎日、みんなで力を合わせて練習してきたので、グループに選ばれてとてもうれしいです。練習では、季節によって声の大きさを変える工夫をしました。今まで練習してきた成果を全て出せてよかったです。



立岩小学校 6年生 川口 大和さん

【グランプリ】立岩の小さな子規たち(立岩小学校) 【金賞】小学生部門 夢30(道後小学校)、中学生・高校生部門 済美平成中等教育学校放送部(済美平成中等教育学校) 【銀賞】小学生部門 ツインスターズ(愛媛大学教育学部附属小学校)、中学生・高校生部門 愛媛県立松山商業高等学校 演劇部(松山商業高校)

2月18日、「第16回 響け!! 言霊」ことばのがっしょう群読コンクール」が松山市民会館で行われ、市内の小学生から高校生まで過去最多の24グループ約350人が参加。詩や地域へのオリジナルメッセージ、学校自慢など、身振り手振りを交えながら披露。練習で高めた、協調性や連帯感と豊かな表現力をもとにチームの「伝えたいメッセージ」を届けました。

文化・ことば課 ☎(089)948-6524・FAX934-1913

主な内容

- 令和6年度 主な組織改正 5面
第61回松山市民俳句大会 7面
市民ガイド..... 9~11面

発行：松山市役所 編集：秘書広報部 シティプロモーション推進課 毎月1日・15日発行 ☎(089)948-6705 FAX934-2578 https://www.city.matsuyama.ehime.jp/

第36回トライアスロン中島大会

参加者募集

海岸線に沿った平坦なコースが多く、初心者でもエントリーしやすい大会です。この夏、中島で熱い戦いに参加しませんか。

日時 8月25日(日)10時30分~ 会場 姫ヶ浜(長師)ほか 内容 個人が3種目(スイム1.5km、バイク40km、ラン10km)を続けて行う

対象 平成16年8月24日以前生まれ(前夜祭当日、満20歳以上)で、3種目を完走する自信がある人 ※事前に健康診断を受けるなど、自身の責任で参加してください

定員 350人程度(抽選)

料金 2万円(レクリエーション傷害保険代を含む)、前夜祭=中学生以上3,000円、小学生1,000円

申し込み 4月30日(火)までにオンライン申し込み。オンライン申し込みが困難な場合は郵送なども可 ※大会要項や申し込み方法など、詳しくは市ホームページを確認



トライアスロン中島大会実行委員会(中島支所内) ☎(089)997-1840・FAX997-1585

日本生命保険相互会社松山支社と包括連携協定を締結

松山市と日本生命保険相互会社松山支社は、健康増進や地域の安全・安心、結婚・出産・子育て、行政の情報発信で連携するため、2月19日に包括連携協定を締結しました。

野志市長は「官民連携の心強いパートナーとして、連携を深め、これからの力を合わせて地域を良くしていきたい」とあいさつ。同社の中西康太支社長は「松山市とさらに連携を深め、市民の皆様さんへの情報発信に一層取り組んでいきたい」と話しました。



愛媛FCと愛媛FCレディースが2月16日に松山市を訪問し、2024シーズン開幕に向け決意を伝えました。村上忠代表取締役社長は「昨シーズンは、松山市民の皆さんの応援のおかげでJ3優勝という結果を残すことができました。今シーズンは原点回帰し、上だけを見て1試合でも多く勝てるチームを目指す」、小川大空キャプテンは「今シーズンからキャプテンが1人になったので責任を感じている。愛媛FCの良さは団結力なので、いい方向にチームを引っ張れるようにがんばりたい」と意気込みを語りました。



令和5年に市民活動推進基金に高額、または多年にわたり寄付を頂いた個人・企業・団体に、2月8日、松山市から感謝状を贈りました。
市民活動推進基金への寄付者
(50音順・敬称略)
【高額寄付者】
新玉電気工事株式会社、株式会社伊予銀行、上田消防建設株式会社松山店、株式会社愛媛銀行、愛媛信用金庫、生活協同組合コープえひめ、株式会社日本キャリア工業、公益社団法人松山法人会、株式会社みりのり商会、医療法人山中内科・消化器内科クリニック
【多年寄付者】
認定特定非営利活動法人アクトイノベーションティア二十一、M.G.Mストーン株式会社、唐崎秀樹、医療法人順風会、セキ株式会社、株式会社セキユリティエヒメ、株式会社大創住建、垂水歯科医院、株式会社鶴居商店、中川動物病院、日新化学工業株式会社、学校法人松山学園、株式会社山装、医療法人結和会松山西病院、ほか匿名5件



松山城山ロープウェイリニューアル記念式典を開催



松山城を訪れる人の利便性を高め、より安全に輸送するため、ロープウェイのゴンドラなど設備をリニューアルし、2月21日に記念式典を行いました。

野志市長は「安全快適を基本に松山の文化や魅力に触れてもらいたい」とあいさつ。6代目の新しいゴンドラは口イヤルブルーを基調に、城山の風景と調和する落ち着いたデザインです。インバウンド対策でゴンドラ内の標記はピクトグラム化され、大きな窓から景色を楽しめます。

観光・国際交流課 ☎(089)948-6557・FAX 943-9001

お姫様役が決定 4月7日(日)開催 大名武者行列

お姫様役はテレビなどで活躍されている岡田結実さんです。ぜひお越しください。

4月7日(日)は、大名武者行列を開催するためロープウェイ街と千舟町通りを交通規制します。



岡田 結実さん

※天候などでイベント内容を変更・中止する場合があります。詳しくは市ホームページを確認



※警備などの状況で交通規制時間を変更する場合があります。

観光・国際交流課 ☎(089)948-6557 FAX 943-9001

松山圏域消防指令センターの運用が始まります

松山市消防局が単独で行っていた119番通報の受け付けや消防車と救急車の出動指令などを、松山圏域の3市2町(松山市、伊予市、東温市、松前町、砥部町)の3消防本部(松山市消防局、伊予消防等事務組合消防本部、東温市消防本部)で連携し、「松山圏域消防指令センター」の運用を4月1日から開始します。

四国地方最大で県内初の共同指令センターで、複雑で多様化する災害に広域で対応し、消防隊や救急隊がさらに速く出動できます。



【松山圏域消防指令センター】(市消防局5階)

消防通信指令課 ☎(089)926-9202・FAX 926-9198

企画戦略課 ☎(089)948-6943・FAX 934-1804

スポーツ・レクリエーション推進課 ☎(089)948-6889・FAX 934-1287

まちづくり推進課 ☎(089)948-6330・FAX 934-1821

遊びにおいでよ、リっくるへ

環境啓発施設「リっくる（まつやまRe・再来館）」は、Reduce・Reuse・Recycleの3Rや地球温暖化などの環境を楽しく学べる施設です。

普段は自由に見学でき、「見学デー」は、展示内容や建物自体の環境にやさしい工夫などを詳しく解説します。そのほかフリーマーケットやリっくる講座などを開催しています。ぜひお越しください。

開館時間 9時30分～18時(火曜日定休)

場所 リっくる (空港通1丁目)

※イベントなど、詳しくはホームページを確認してください

料金 無料



リっくるウェブ



リっくるインスタ

☎リっくる ☎(089) 968-7153 ・ ☎974-4024

4月の見学デー

28日(日)

- ① 10時30分～11時30分
- ② 13時30分～14時30分

申し込み不要。リっくる正面玄関に集まってください。

環境教育



リサイクルの講座など体験型学習

ハーブ園



姉妹都市フライブルク(ドイツ)との友好の証

太陽光発電・蓄電池

太陽光で発電した電気を使用

雨水利用

雨水をトイレや水やりで使用



地下に大きなタンクを設置



リサイクルコンクリート

建築基礎下に使用

リサイクルレンガ

花壇や駐車場に使用

透水性舗装

雨水が地下にしみ込む仕組み

リユース家具販売



粗大ごみとして捨てられたものを修理して販売

令和6・7年度 後期高齢者医療保険料率が変わります

後期高齢者医療制度では、医療給付費に見合う保険料収入を確保し健全な運営を維持するため、2年に1度、保険料率を見直しています。

県後期高齢者医療広域連合は、剰余金を全額活用し、被保険者が増えるなどで医療給付費が増加したり、新しい支援金制度の導入などの被保険者への影響をできるだけ少なくするよう配慮し、令和6・7年度の保険料率を改定しました。

| | | | | |
|---------------------------------------------------------|---|------------------------|---|-----------------------------------------------------------------|
| 保険料(年額) 【限度額】 令和6年度→73万円(※1) 令和7年度→80万円 | = | 均等割額 51,930円 | + | 所得割額 (総所得金額等-43万円) × 所得割率 【基礎控除額】 × 10.16% (※2) |
|---------------------------------------------------------|---|------------------------|---|-----------------------------------------------------------------|

(※1) 令和6年度に新しく75歳に到達する人は、限度額80万円です

(※2) 旧ただし書き所得58万円以下の人は、令和6年度に限り所得割率9.42%です

均等割額軽減の判定所得が変わります

| 対象者の所得要件 (世帯主および世帯の被保険者全員の軽減判定所得の合計額) | 軽減割合 |
|-------------------------------------------------------|------|
| 43万円+ 10万円×(★給与・年金所得者の数-1)以下 | 7割 |
| 43万円+ 29.5万円×(世帯の被保険者数)+ 10万円×(★給与・年金所得者の数-1)以下 | 5割 |
| 43万円+ 54.5万円×(世帯の被保険者数)+ 10万円×(★給与・年金所得者の数-1)以下 | 2割 |

【★給与・年金所得者の数】は、以下のいずれかの条件を満たす人です。

- ・給与収入(専従者給与収入は除く)が55万円を超える
- ・65歳未満かつ公的年金等収入額が60万円を超える
- ・65歳以上かつ公的年金等収入額が125万円を超える

年金収入ごとの保険料(単身世帯の場合)

| 年金収入 | 令和6年度 | | 令和7年度 | |
|-------------------|------------------|--------|------------------|--------|
| | 均等割額 | 所得割額 | 均等割額 | 所得割額 |
| 153万円以下 (軽減割合) | 15,579 (7割軽減) | 0 | 15,579 (7割軽減) | 0 |
| 180万円 (軽減割合) | 25,965 (5割軽減) | 25,434 | 25,965 (5割軽減) | 27,432 |
| 200万円 (軽減割合) | 41,544 (2割軽減) | 44,274 | 41,544 (2割軽減) | 47,752 |

※保険料(年額)は10円未満切捨て

社会全体で制度を支えています

後期高齢者医療制度は、医療機関などでの自己負担分を除き、国・県・市町の負担金(約5割)、現役世代からの支援金(約4割)、被保険者からの保険料(約1割)が財源です。

☎県後期高齢者医療広域連合 ☎(089) 911-7734
健康保険課 ☎(089) 948-6941 ・ ☎934-1763

令和6年度 65歳以上の介護保険料をお知らせします

65歳以上の人の令和6～8年度の介護保険料は右表のとおりです。介護保険料は高齢者数や介護給付費の見込みなどから、3年ごとに見直しています。第1号被保険者の介護給付費などへの保険料負担率が据え置かれたり、介護保険事業運営基金を活用したりし、前年度と同額の基準額7万9,800円(年額)にしました。

令和6年度の介護保険料は、6月中旬に介護保険料決定通知書を送ります。

※合計所得金額は、収入金額から必要経費に相当する金額などを控除した金額のことで、扶養控除や医療費控除などの所得控除をする前の金額です

令和6～8年度の介護保険料

※赤字は変更点

| 段階 | 対象者 | | 料率 | 年間保険料(基準額×料率) | |
|-------|----------------|---------------------------------------|-----------------------------------|---------------|-----------|
| 第1段階 | 生活保護・老齢福祉年金受給者 | | 0.285 | 2万2,740円 | |
| 第2段階 | 本人非課税 | 前年中の公的年金の収入金額および合計所得金額(年金収入の所得は除く)の合計 | 80万円以下 | 0.45 | 3万5,910円 |
| 第3段階 | | | 80万円を超え120万円以下 | 0.68 | 5万4,260円 |
| 第4段階 | 世帯課税 | 前年の合計所得金額 | 80万円以下 | 基準額 | 7万9,800円 |
| 第5段階 | | | 80万円を超える | 1.20 | 9万5,760円 |
| 第6段階 | 本人課税 | 前年の合計所得金額 | 120万円未満 | 1.30 | 10万3,740円 |
| 第7段階 | | | 120万円以上210万円未満 | 1.50 | 11万9,700円 |
| 第8段階 | | | 210万円以上320万円未満 | 1.70 | 13万5,660円 |
| 第9段階 | | | 320万円以上 420万円 未満 | 1.90 | 15万1,620円 |
| 第10段階 | | | 420万円 以上 620万円 未満 | 2.10 | 16万7,580円 |
| 第11段階 | | | 620万円 以上 820万円 未満 | 2.30 | 18万3,540円 |
| 第12段階 | | | 820万円 以上 1,020万円 未満 | 2.50 | 19万9,500円 |
| 第13段階 | | | 1,020万円 以上 | | |

【保険料判定改正点】

令和6年度から、第1号被保険者の介護保険料の段階の判定に関する基準が、右表のとおり改正されます。

☎介護保険課 ☎(089) 948-6919 ・ ☎934-0815

| 改正の内容 | 概要 |
|----------------------|--------------------------------------------------------|
| 税制改正の調整終了 | 介護保険法施行令附則第23条の特例措置が終了し、平成30年度税制改正に対する調整がなくなります。 |
| 基準所得金額の変更(対象は9～13段階) | 被保険者の所得分布を受けて、介護保険法施行規則が改正されたため、段階を区分する基準所得金額を一部変更します。 |

家計のお悩みごと、相談してみませんか？

家計のやりくりがうまくできない、公共料金の支払いが滞っているなど、家計に関するお悩みや問題はありますか。

相談員が家庭の収支の状況などを聞き取り、家計を「見える化」し、課題解決に向けたお手伝いをします。



日時 月～金曜日。いずれも8時30分～17時15分
(フォームの相談予約は24時間申し込み可)

相談方法 対面(自立相談支援窓口〈市役所別館1階〉)、電話、インターネット

家計改善の支援内容

- ①家計管理に関する支援(家計表の作成、出納管理の支援など)
- ②滞納(税、保険料、その他公共料金)の解消や各種給付制度などの活用支援
- ③債務整理に関する支援(法テラスとの連携)
- ④貸付のあっせん(生活福祉資金貸付制度)

※その他、生活や仕事、住居に関することなども相談可

料金 無料



相談フォーム

自立相談支援窓口(福祉・子育て相談窓口)
☎(089)948-6875・FAX943-6688

源泉徴収義務者向けの定額減税説明会

給与所得者の令和6年分所得税の定額減税は、6月1日以後に支払われる給与などの源泉徴収税額から順次控除されます。制度の理解を深めてもらうため、源泉徴収の事務をしている人を対象に説明会を開催します。



日時・会場 各日10～11時

4月9日(火)=松山若草合同庁舎(若草町)7階共用大会議室

4月22日(月)、5月9日(木)・29日(水)=松山若草合同庁舎

松山税務署4階大会議室

定員 各日30人(先着順)

申し込み 開催日までに電話で松山税務署法人課税第三部門へ(要予約)



松山税務署法人課税第三部門 ☎(089)941-9121(代表)
(自動音声案内に従って「2」を選択)

住民票やマイナンバーカードに旧姓(旧氏)が併記できます

住民票に旧姓を併記すると、マイナンバーカードや公的個人認証サービスの署名用電子証明書にも旧姓が併記されます。婚姻などで氏に変更があった場合でも、旧姓を証明することができるため、旧姓を使用して活動する人の本人確認などに役立ちます。



旧姓(旧氏)を併記するためには手続きが必要です

手続きできる場所 市民課、支所、出口出張所

必要なもの 来庁者の本人確認書類(運転免許証、健康保険証など)、マイナンバーカード(保有者のみ)、申請者の戸籍謄抄本(現在の氏から、併記を希望する旧姓(旧氏)までの履歴が分かるもの)
※代理人が手続きをする場合には委任状などが必要です。事前に問い合わせてください



市民課▶旧姓(旧氏)併記について=住民記録担当 ☎(089)948-6337▶マイナンバーカードについて=マイナンバーカード担当 ☎(089)948-6569▶共通FAX934-1801

児童扶養手当を受給している世帯や市県民税(所得割)が非課税世帯の中学生・高校生の学習を支援しています

① 中学生対象 楽しく学ぼう「土曜塾」

日時 4月27日～令和7年3月8日(予定)。土曜日9～16時

会場・定員 市青少年センター(築山町)=60人程度

▶朝生田ふれあいセンター(朝生田町六丁目)=25人程度

▶県男女共同参画センター(山越町)=25人程度

(いずれも先着順)

内容 大学生講師らの個別の学習支援やレクリエーション。中学3年生に模試費用を補助(条件・上限あり)

料金 無料(昼食代・交通費は自己負担)



土曜塾
(4月1日公開予定)



② 高校生対象「松山こども塾(土曜塾プラス)」

日時 長期休暇中(8月、12月～翌2月)。

▶高校1年生=土曜日13～16時▶2年生

=日曜日9～12時▶3年生=日曜日

13～16時

会場 市青少年センター(築山町)

定員 各学年30人程度(先着順)

内容 「学力を伸ばしたい」「志望校に合格したい」と思う高校生に、ベテラン講師が特別講座を実施。高校3年生に模試・受験費用を補助(条件・上限あり)

料金 無料(交通費は自己負担)

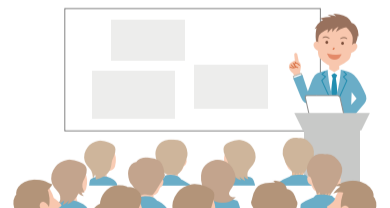

松山こども塾
(4月1日公開予定)

〈共通事項〉

対象 本市在住で次の要件を全て満たす世帯の①中学生②高校生▶児童扶養手当を受給または市県民税(所得割)が非課税▶塾や家庭教師などの有償教育を利用していない

申し込み ①4月12日(金)②19日(金)(いずれも必着)。直接または郵送。申込書(子育て支援課〈市役所別館2階〉または生活福祉相談窓口(同1階)、市ホームページにあり)を〒790-8571子育て支援課または生活福祉相談窓口「土曜塾」担当へ

子育て支援課 ☎(089)948-6418・FAX934-1814、生活福祉総務課 ☎(089)948-6391・FAX934-2632

やま・まち・うみ・ひと、暮らし彩るみんなの松山圏

松山圏域だより

春号

この企画では伊予市・東温市・久万高原町・松前町・砥部町の情報を発信します。松山からちょっと足を延ばして、地域の魅力を探してみませんか？

伊予市

伊予市 探検謎解きスタンプラリー

伊予市版SDGsロゴマーク入りのエコバッグの販売とスタンプラリーを開催します。購入したエコバッグなどを協賛店舗に持って行き条件を満たすと、お得なサービスが受けられます。

日時 エコバッグ販売＝～5月6日(月・休) ▶スタンプラリー＝～5月12日(日)

内容 ウェルピア伊予(伊予市下三谷)1階フロント売店のカプセルトイ自販機で販売。300個限定 ※協賛店舗など詳しくは、伊予市ホームページを確認

料金 1回500円

問 企画政策課

☎(089) 909-6364



東温市

令和6年度 第1回家族で楽しむほっちょ市を開催

東温市の美味しいものやこだわり雑貨の売店販売、当たり券付きお餅まきなど、家族で楽しめるイベント。東温市イメージキャラクター【いのとん】も遊びに来るよ。

日時 4月21日(日)10～15時

会場 東温市さくらの湯観光物産センター(東温市北方) 駐車場

問 (一社)東温市観光物産協会 ☎(089) 993-8054

FAX 968-2166



ほっちょ市の様子

久万高原町

コレクション展 久万美コレクションにみる顕神の夢

「人間を超越した『何か』を感知表現すること」をテーマに、昨年「顕神の夢」という企画展を開催しました。同様のテーマで久万美術館の収蔵品を見つめ直します。

日時 ～5月12日(日)。9時30分～17時

会場 町立久万美術館(久万高原町菅生)

内容 アートワーク/絵画 **料金** 一般500円、高校生・大学生400円、小・中学生300円

問 町立久万美術館 ☎(0892) 21-2881



古茂田守介(声ノ湖)1960年、町立久万美術館蔵

松前町

第2回松前町 義農大賞表彰式を開催

自分のことよりも他者を思いやる心、「義農精神」を持つ団体などを表彰する第2回松前町義農大賞の表彰式を開催します。審査委員長のアグネス・チャンさんの特別講演も行います。ぜひお越しください。申し込みは下記応募フォームから。

日時 4月23日(火)13時30分～15時30分

会場 松前総合文化センター(松前町大字筒井)

申し込み 4月15日(月)まで。応募フォームから申し込み

問 産業課商工水産観光係 ☎(089) 985-4120

FAX 985-4148



砥部町

第39回砥部焼まつり

約60軒の窯元から約10万点の砥部焼をそろえた大即売会をはじめ、絵付け体験コーナーやグルメ・県内物産即売などを開催します。

日時 4月20日(土)9～20時、21日(日)9～17時

会場 砥部町陶街道ゆとり公園(砥部町千足) ほか

内容 砥部焼大即売会、絵付け体験、グルメ・県内物産即売など

料金 入場無料

問 砥部町商工観光課

☎(089) 962-7288

FAX 962-4277



第38回の様子

令和6年度 主な組織改正

より優しくより強いまつやまの実現に向けて、組織体制を強化します。

安全・安心で持続可能なまちづくりのため、防災危機管理課を設置

災害に強く、安全・安心な市民の暮らしを実現するため、「防災危機管理課」を設置。同部に「危機管理課」と「市民防災安全課」を新設します。

危機管理課

防災・危機管理に関する計画の策定や訓練、災害対策本部の運営などを行い、災害に強いまちづくりを推進します。

市民防災安全課

防災士の養成などの市民防災業務と市民部が所管する防犯灯の設置・更新などの市民安全業務を所管。市民の安全・安心な暮らしの実現に向けて一体的に推進します。

誰もがいきいきと暮らせるまちを目指すため、福祉推進部を設置

業務を効率化し、これまで以上に福祉サービスを充実させるため、「福祉推進部」を設置。同部に「長寿福祉課」、「指導監査課」、「健康保険課」、「保険給付・年金課」を新設します。

長寿福祉課

介護保険課が所管する介護予防や地域包括支援センターなどの業務と高齢福祉課が所管する高齢者の健康増進業務を所管し、「長寿福祉課」を新設。高齢者支援と介護予防を一体的に推進します。

指導監査課

保健福祉部各課が所管する福祉サービス事業者の指定・指導業務や監査業務を集約。利用者が安心して施設やサービスを利用できるように、効果的に業務を推進します。

健康保険課、保険給付・年金課

国保・年金課が所管する国民健康

開発建設部

市街地整備課

公園緑地課を「市街地整備課」に改称し、都市デザイン課が所管する市街地再開発や景観に関する業務を同課に移管。緑の映える賑わいのあるまちづくりを目指します。

産業経済部

企業立地・産業創出課、ふるさと納税・経営支援課

地域経済課を、企業立地や産業創出、商業振興を所管する「企業立地・産業創出課」と、中小企業支援や雇用促進、ふるさと納税の推進を所管する「ふるさと納税・経営支援課」に再編。それぞれの推進体制を強化します。

また、空き店舗対策など商店街の活性化をさらに推進するため、企業立地・産業創出課に「商店街元氣担当課長」を配置します。

MICE誘致推進官を配置

MICE誘致を積極的に推進するため、産業経済部に「MICE誘致推進官」を配置します。

その他の改正

ダイバーシティの推進

市民生活課が所管する男女共同参画の推進に関する業務を人権啓発課に移管。併せて同課の役割にダイバーシティの推進を位置付け、「人権・共生社会推進課」に改称。誰もが共存できる社会の実現を目指します。



まちの賑わい創出のため、推進体制を強化

〈都市整備部〉

交通拠点整備課

松山駅周辺整備課を「交通拠点整備課」に改称し、都市・交通計画課が所管する市駅前広場整備に関する業務を同課に移管。交通拠点の賑わい創出を一体的に推進します。

その他の改正は、4月10日公開予定の市ホームページを確認してください。



人事課

☎(089) 948 6250
FAX 934 9205



移動図書館『つばき号』巡回日程表 令和6年4～9月

利用方法

①利用者カードを作る(無料)

移動図書館や中央・三津浜・北条・中島図書館で、各図書館共通の利用者カードが作れます。運転免許証・マイナンバーカード・健康保険証など、本人確認書類を用意してください。

②貸出冊数は、1人10冊以内・貸出期間は2週間(次の巡回日)まで

返却は、移動図書館や中央・三津浜・北条・中島図書館のほか、市民サービスセンター(いよてつ高島屋南館2階、フジグラン松山別棟2階)でできます。

返却ポストは、市役所本館1階、第四別館1階、松山三越1階、味生・久枝・畑寺児童館、南部児童センターにあります。

お知らせ

- 暴風・大雨警報が発令された場合は巡回を中止します
- 悪天候や工事などで巡回の中止や駐車場所を変更する場合があります
- 私有地のステーションは、個人の車両を乗り入れできない場合があります



| 巡回日 | 曜日 | 地区 | 移動図書館ステーション名・巡回時間 | | | | |
|-------------------------------------------------------------------------------------------------------|----|--------------------------------------|---------------------------------------|----------------------------------|-----------------------------------------|-----------------------------|----------------------------------------|
| | | | 午前 | | 午後 | | |
| | | | 10:00~10:30 | 10:40~11:10 | 1:30~2:00 | 2:10~2:40 | 2:50~3:20 |
| 4月 2日 16日 5月 14日 28日 6月 11日 25日 7月 9日 23日 8月 6日 20日 9月 3日 17日 | 火 | 小野久米 | くぼた内科(北梅本町) | 南梅本集会所(南梅本町) | 南梅本団地【公園北】(南梅本町) | 日尾グリーンハイイツ団地集会所(水尾町) | 南窪田集会所(久米窪田町) |
| 石井 | | 天山分館(天山一丁目) | (10:40~11:20) 朝生田こどもひろば(朝生田町六丁目) | 県営西石井団地【集会所西】(西石井三丁目) | 市営椿野団地【集会所西】(西石井四丁目) | 愛媛銀行東石井社宅(東石井五丁目) | |
| 荏原坂本 | | (10:10~10:30) 西野分館(西野町) | 久谷支所(東方町) | 東方団地集会所(東方町) | (2:10~2:30) 衛門三郎の里(浄瑠璃町) | (2:40~3:00) 久谷支所 出口出張所(久谷町) | (3:10~3:30) 窪野本組集会所(窪野町) |
| 4月 3日 17日 5月 1日 15日 29日 6月 12日 26日 7月 10日 24日 8月 7日 21日 9月 4日 18日 | 水 | 和気 | 幸苑苑団地【八木商店】(太山寺町) | 勝岡集会所(勝岡町) | 市営太山寺団地集会所(太山寺町) | 和気みどりヶ丘団地【8班久保氏宅東】(太山寺町) | 太山寺分館跡(太山寺町) |
| 粟井河野浅海北条立岩難波 | | (10:00~10:20) 市営鹿峰団地【1棟南駐車場】(久保) | (10:30~11:00) 県営中須賀団地【7棟西駐車場】(河野中須賀) | (11:20~11:40) 浅海公民館(浅海原) | (12:00~12:30) 北条支所【東駐車場】(北条辻) | (2:00~2:20) 立岩公民館(猿川) | 難波地域活性化センター【難波公民館】(中通) |
| 垣生余土生石 | | 東垣生健康増進センター【駐車場】(東垣生町) | 共同利用施設 余土南センター(余土南五丁目) | 市営富久団地【集会所北】(富久町) | カマタハイイツ(余土中三丁目) | 余土中六丁目【都築氏宅西】(余土中六丁目) | |
| 4月 4日 18日 5月 2日 16日 30日 6月 13日 27日 7月 11日 25日 8月 8日 22日 9月 5日 19日 | 木 | 味生味酒 | 日吉神社(南斎院町) | 津田団地【津田公園】(津斎院町) | 衣山分館(衣山二丁目) | 御産所【メソンドセジュール前】(別府町) | 味生支所(北斎院町) |
| 由良泊 | | (10:20~10:40) 門田集会所(門田町) | (10:50~11:10) 北浦公園北(由良町) | (11:20~11:50) 住吉神社【興居島駐在所南】(由良町) | 船越緑地(泊町) | 泊港埠頭(泊町) | 御手洗分館(泊町) |
| ★石井素鷲 | | (9:50~10:30) 松山認定こども園 星岡(星岡二丁目) | 星岡集会所(星岡三丁目) | 放課後等デイサービスソレイユ(祇園町) | 東石井分館(東石井三丁目) | 県営東石井団地【南側グラウンド】(東石井四丁目) | |
| 4月 5日 19日 5月 3日 17日 6月 14日 28日 7月 12日 26日 8月 9日 23日 9月 6日 20日 | 金 | 石井 | 東北土居集会所(越智一丁目) | BJ石井教室(越智二丁目) | 石井支所(居相一丁目) | 伊豫豆比古命神社(椿神社)【駐車場】(居相二丁目) | 椿の宮団地集会所(古川南一丁目) |
| 雄都生石味生 | | (9:50~10:20) 土居田分館(土居田町) | 国土交通省 富久宿舎(富久町) | コンフォート桜(空港通六丁目) | 生石支所(南吉田町) | 高岡団地分館(高岡町) | |
| ★小野久米 | | 東鷹の子園地【東鷹の子公園】(平井町) | 認定こども園 東松山こども園(久米窪田町) 5月3日は連休 | 来住団地【亀山氏宅西】(来住町) | 来住集会所(来住町) | 来住廃寺跡(来住町) | |
| 4月 6日 20日 5月 4日 18日 6月 1日 15日 7月 13日 27日 8月 10日 24日 9月 7日 21日 | 土 | 垣生生石余土 | 大新田団地【大新田公園】(西垣生町) | 西垣生北集会所(西垣生町) | 共同利用施設 南吉田センター(南吉田町) | 久保田団地【安楽寺北】(久保田町) | (3:00~3:30) 余土農協保免倉庫【フランドルカヌー】(保免西三丁目) |
| 湯山伊台石井余土 | | グリーンヒルズ 湯の山【中央公園】(湯の山五丁目) | (10:50~11:20) 道後平ニュータウン【第3公園】(南白水一丁目) | 一の宮団地分館(古川南三丁目) | 古川ふれあいセンター(古川南一丁目) | 市営市坪西団地【緑地西】(市坪北二丁目) | |
| 小野久米(商業施設) | | (10:00~11:40) フジグラン重信【第2駐車場】(南梅本町) | | | (2:00~3:40) サニーマート松山久米店【駐車場西側】(北久米町) | | |
| 4月 7日 21日 5月 5日 19日 6月 2日 16日 7月 14日 28日 8月 11日 25日 9月 8日 22日 | 日 | 浮穴荏原石井 | 県営森松団地【19棟北】(森松町) | 上野団地公園(上野町) | 市農協浮穴支所 高井出張所(南高井町) | 土居分館(土居町) | 平成脳神経外科病院(北井門二丁目) |
| 石井潮見(商業施設) | | (10:00~11:40) ジョー・プラ【催し広場】(朝生田町五丁目) | | | (2:00~3:40) DCM平田店【東駐車場】(平田町) | | |
| 桑原久枝(児童館) | | (10:00~11:40) 畑寺児童館【畑寺福祉センター】(畑寺四丁目) | | | (2:00~3:40) 久枝児童館【久枝なかよしふれあいセンター】(西長戸町) | | |

| 巡回日 | 曜日 | 地区 | 移動図書館ステーション名・巡回時間 | | | | |
|-------------------------------------------------------------------------------------------------|----|--------------------------------------|-----------------------------------|-------------------------------------------|---------------------------------|----------------------------------|----------------------------------|
| | | | 午前 | | 午後 | | |
| | | | 10:00~10:30 | 10:40~11:10 | 1:30~2:00 | 2:10~2:40 | 2:50~3:20 |
| 4月 9日 23日 5月 21日 6月 4日 18日 7月 2日 16日 30日 8月 13日 27日 9月 24日 | 火 | 石井湯山伊台 | 和泉南公園(和泉南四丁目) | 北古川公園(古川北一丁目) | グリーンヒルズ 湯の山【コミュニティーホール】(湯の山八丁目) | 向陽ハイイツ集会所(下伊台町) | 白水台公園(白水台二丁目) |
| 桑原湯山白浦五明伊台 | | 松山ヤクルト販売 東本センター(東本二丁目) | (10:50~11:20) 厳島神社(溝辺町) | (1:00~1:20) 東川分館(東川町) | (1:30~1:50) 日浦公民館(河中町) | (2:10~2:40) JAえひめ中央 五明生活ストア(菅沢町) | (3:00~3:30) 伊台ハイイツ集会所【鉄塔横】(下伊台町) |
| 堀江 | | J R 堀江駅前(堀江町) | 堀江公民館(堀江町) | (1:30~1:50) 堀江支所(福角町) | (2:00~2:30) 福角病院(福角町) | (2:40~3:00) 東大栗集会所(東大栗町) | (3:10~3:30) 松尾団地【鉄塔横】(福角町) |
| 4月 10日 24日 5月 22日 6月 5日 19日 7月 3日 17日 8月 14日 28日 9月 25日 | 水 | 堀江和気久枝 | 堀江いつき団地【いつき公園】(堀江町) | 元和気浜バス停留所(和気町二丁目) | 安城寺西公園(安城寺町) | 白形医院(和気町一丁目) | 市営馬木団地【集会所南】(馬木町) |
| 潮見 | | 志津川東分館(志津川町) | 蓮華寺(谷町) | 吉野内科(平田町) | 県営潮見団地【集会所南】(吉藤四丁目) | 潮見ヶ丘団地【駐車場】(吉藤二丁目) | |
| 道後清水 | | 山田集会所(祝谷六丁目) | (10:50~11:20) 道後小学校【北東入口前】(石手四丁目) | 祝谷東町集会所(祝谷東町) | 湯築ハイイツ【湯築小学校東】(道後北代) | 愛媛県護国神社(御幸一丁目) | |
| 4月 11日 25日 5月 9日 23日 6月 6日 20日 7月 4日 18日 8月 1日 15日 29日 9月 26日 | 木 | 久枝清水 | 愛大東長戸宿舎(東長戸四丁目) | 還熊八幡神社前(御幸一丁目) | 不論院【駐車場】(高砂町三丁目) | グランコート山越II【駐車場】(山越一丁目) | 姫原クリニック(姫原一丁目) |
| 桑原久米 | | 畑寺分館(畑寺二丁目) | JAえひめ中央 アグリセンター 松山東(畑寺町) | 桑原分館(桑原五丁目) | 三町分館(三町三丁目) | 福音寺集会所(福音寺町) | |
| 粟井堀江 | | 光洋台集会所前【みんなの広場】(光洋台) | 粟井公民館(久保) | 内宮分館【内宮ふれあいセンター】(内宮町) | 堀江郵便局(堀江町) | 祇園遊園地(堀江町) | |
| 4月 12日 26日 5月 10日 24日 6月 7日 21日 7月 5日 19日 8月 2日 16日 30日 9月 27日 | 金 | ★潮見伊台久枝宮前 | 吉藤集会所(吉藤五丁目) | 伊台公民館【東側駐車場】(下伊台町) | 太郎丸公園(問屋町) | 安城寺ニュータウン【若駒公園】(安城寺町) | みどりヶ丘団地【河内氏宅西】(みどりヶ丘) |
| ★味生宮前高浜 | | (9:50~10:10) 市営山西団地(山西町) | (10:20~10:50) 三葉幼稚園【園地】(山西町) | (11:00~11:20) 青葉台公園(青葉台) | 高浜町一丁目【元鶴久森石油南】(高浜町一丁目) | すみれ野団地【すみれ北公園】(石風呂町) | サーパス 三津浜駅通り【玄関前】(古三津二丁目) |
| 桑原久米素鷲 | | 市営松末南団地【集会所南】(松末二丁目) | 川付集会所(福音寺町) | 小坂三丁目【松本氏宅南】(小坂三丁目) | (2:20~2:50) 南土居集会所(南土居町) | (3:00~3:30) 北窪田集会所(久米窪田町) | |
| 4月 13日 27日 5月 11日 25日 6月 8日 22日 7月 6日 20日 8月 3日 17日 9月 28日 | 土 | 小野久米 | 素鷲神社【畑中分館東】(平井町) | 五楽【五楽公園西】(平井町) | 北久米集会所(北久米町) | 愛媛銀行久米支店(南久米町) | 鷹子分館(鷹子町) |
| ★道後八坂桑原 | | 県身体障がい者福祉センター(道後町二丁目) | 東部防災拠点【道後中学校西】(上市一丁目) | 青少年センター(築山町) | 高知銀行松山社宅(新石手) | 東野下分館(東野二丁目) | |
| 難波久枝(商業施設) | | (10:00~11:40) マルナカ北条店【駐車場北側】(下難波) | | (2:00~3:40) フジ安城寺店【駐車場東側】(安城寺町) | | | |
| 4月 14日 28日 5月 12日 26日 6月 9日 23日 7月 7日 21日 8月 4日 18日 9月 1日 29日 | 日 | 湯山小野久米 | 県営溝辺団地【28棟南】(東野三丁目) | 市之井浄水場入口前(溝辺町) | 永田部落集会所西(南梅本町) | ぐるうぶほうむ 54番地【駐車場】(水尾町) | ていれぎニュータウン(高井町) |
| 垣生久米(商業施設) | | (10:00~11:40) セブンスター垣生店【駐車場北側】(東垣生町) | | (2:00~3:40) 生活協同組合コープえひめコープ久米【駐車場西側】(鷹子町) | | | |
| 味生石井(児童館) | | (10:00~11:40) 味生児童館【味生ふれあいセンター】(別府町) | | (2:00~3:40) 南部児童センター【はなみずきセンター】(古川北三丁目) | | | |

★=巡回場所などを一部変更しています。()内の時間はその場所のみの巡回時間

蔵書検索・予約サイト
スマートフォン・パソコンなどで、蔵書検索やインターネット予約ができます



移動図書館ホームページ
連休・巡回日、巡回場所の変更など、最新情報はこちらで確認してください。



第61回

松山市民俳句大会

第61回松山市民俳句大会で特選に選ばれた句を紹介いたします。(敬称略)

募集句



横田 青天子 特選

母いつもたれか待ちをりつくつくし

富岡 ひとみ (松山市)

菅公の漂着の浜遠千鳥

比留木 のぶ子 (今治市)

冬の蝶石の温みに縋りけり

三宅 品江 (西条市)

江崎 紀和子 特選

ひいふうみいと数へたる冬桜

菊池 知恵 (大洲市)

角切の勢子と互角の雄鹿かな

池川 紀子 (東温市)

能面の裏に言霊山眠る

渡辺 美紀子 (松山市)

原田 マチ子 特選

長生きせよと立冬の糸瓜垂る

芳谷 妙子 (松山市)

尾上邸の栄華日の差す櫛紅葉

溝淵 登志子 (香川県)

俳名は白猿かんと冬に入る

汐入 和美 (東温市)

木下 節子 特選

廃校に残る子らの絵小鳥来る

幸淵 芳美 (松山市)

リモートの画面の奥の余寒かな

伊村 久美子 (今治市)

ふるさとの風がごつんと奴風

井上 由美子 (松山市)

高岡 周子 特選

じつくりとももの見る習ひ鳩の水

坂本 公子 (松山市)

栗を剥く九九の練習聴きながら

進藤 三保子 (今治市)

闘志ふつふつひるがへりたる鸚かな

高橋 佐和子 (松山市)

安原 谿游 特選

年逝くや季寄せの古りは吾が句暦

井上 光江 (松山市)

羽根も取れ枯蟬螂の一グラム

戒能 すみ子 (松山市)

血縁の薄るる山河時雨れけり

渡部 津由子 (西条市)

相原 典子 特選

松手入迷ひ鉄のなかりけり

岩淵 晃三 (松山市)

夕焼けの映る銀皿ナポリタン

岡田 洋之 (松山市)

母の名の消ゆる戸籍簿冬の雨

吉田 博子 (松山市)

櫛部 天思 特選

長き夜や折鶴いくつ折れば癒ゆ

戒能 多喜 (東温市)

畳屋の肘のせはしき十二月

杉本 洋子 (八幡浜市)

南京錠一つもて山眠らしむ

大西 蓮行 (松山市)

箱蔵 剣 特選

偕老の日々過ぎ易し石路日和

戒能 多喜 (東温市)

寧歳に狎ることなけれ雲の峰

大熊 一徳 (松山市)

夕時雨軒を借りたるたこ焼屋

渡辺 孝子 (大洲市)

本郷 和子 特選

移住者を迎ふ離島の花筵

進藤 三保子 (今治市)

職退きし父の正装ちゃんちゃんこ

望月 淳子 (今治市)

妻の遺影連れて小春の卒寿祝

岩瀬 啓子 (松山市)

当日句

横田 青天子 特選

異国語の絵馬に春日の惜しみなく

幸淵 芳美 (松山市)

江崎 紀和子 特選

末黒野に一本の杭夜が明くる

行本 奈智子 (松山市)

原田 マチ子 特選

スワロフスキーの白鳥に似しつらら

大本 早美 (松山市)

木下 節子 特選

春愁や百まで生きると告げる医者

吉田 桂子 (松山市)

高岡 周子 特選

何となく不細工さうなうかれ猫

倉田 きみ (松山市)

安原 谿游 特選

水ひかる和紙に漉き込む土佐の風

渦岡 くみ子 (松山市)

林 理恵 特選

聞いて欲しさうに鳴きたる初音かな

門田 智子 (松山市)

吉田 博子 特選

地震の夜の山茶花さざんか散りやまず

岩瀬 啓子 (松山市)

問(教)子規記念博物館
TEL 934(089)9315566
FAX 9343416

「ふれあい・いきいきサロン」「ふれあい・いきいき緩和型サロン」で楽しく介護予防

介護予防を目的に活動する住民主体のグループ「ふれあい・いきいきサロン」を支援しています。

令和5年4月から、これまでの制度から条件を緩和した「ふれあい・いきいき緩和型サロン」が支援の対象に加わり、多くの方が体操や脳トレーニングを楽しみながら介護予防に取り組んでいます。

サロンの立ち上げは市社会福祉協議会のサロンコーディネーターがお手伝いします。気軽に問い合わせください。



市社会福祉協議会ホームページ



| 分類 | ふれあい・いきいきサロン | ふれあい・いきいき緩和型サロン |
|------|-----------------------------------------------------------|----------------------------|
| 参加対象 | 本市に住民登録がある65歳以上の人 (高齢者の人数が下記を満たせば、65歳未満の人の参加も可) | |
| 登録人数 | おおむね10人以上 参加人数：小規模型10~14人 ：中規模型15~29人 ：大規模型30人以上 | おおむね5人以上 (親族のみは不可) |
| 開催回数 | 月2回以上 | 月1回以上 |
| 開催場所 | 原則、市内の公共施設やこれに準じる場所 | 原則、市内の公共施設や自宅、その他これらに準じる場所 |
| 活動時間 | 60分以上 | 30分以上 |
| 活動内容 | 必ず30分以上の介護予防メニューを実施 | 必ず15分以上の介護予防メニューを実施 |
| 支援金 | 小規模型 1回 4,000円 中規模型 1回 5,000円 大規模型 1回 6,000円 | 月 2,000円 (定額) |

*上記のほか、効果測定への参加など条件があります。詳しくは市社会福祉協議会へお問い合わせください

令和6年度 笑顔のまつやま まちかど講座

市職員が市民の皆さんの集う場に伺い、市政の取り組みなどを分かりやすく説明し、意見交換をします。「まちかど講座」をぜひ利用してください。

期間 令和7年3月31日(月)まで(年末年始は除く)
時間 9時30分～21時30分(土・日曜・祝日は18時まで)。1テーマ2時間以内
 ※「子ども版」は9時30分～18時の間で1時間程度
対象 本市に在住または通勤・通学する人を主とする、おおむね10～30人の集まり
 ※開催の趣旨に合わないなどの理由で断る場合あり。「子ども版」は保護者代表の同席が必要
場所 申込者が市内の会場を準備(会場料などが必要な場合は申込者が負担)
オンライン テーマに「★」が付いている講座はウェブ会議システムを利用してオンラインでも実施できます

※機材の準備や通信料の負担、講座の録音や録画の禁止など、留意事項あり
申し込み 開催希望日の2週間前(必着)。申し込みフォーム・郵送・ファクス・eメール。申込書(市役所本館1階案内所、支所、公民館、市ホームページにあり)を〒790-8571タウンミーティング課(市役所本館9階) town-m@city.matsuyama.ehime.jpへ



市ホームページ



申し込みフォーム

☎タウンミーティング課
 ☎(089)948-6430・FAX934-2336

「県政出前講座」もあります



県の職員が地域や職場で行われる集会などに伺い、県の施策や事業などを説明する「県政出前講座」を行っています。



☎県広報広聴課 ☎(089)912-2243・FAX912-2248・kohokocho@pref.ehime.lg.jp

| No | テーマ | 内容 |
|--------------|--------------------------------|---------------------------------------------------|
| 市 政 | | |
| 1 | 松山市の会計制度 ★ | 市の会計事務の流れを説明します |
| 2 | 松山市の台所事情 ★ | 市の財政を「家計」に例えてわかりやすく説明します |
| 3 | 私たちみんなの税金です ★ | 市税のしくみや役割をわかりやすく説明します |
| 4 | どうなる？ 公共施設の今後 ★ | 公共施設の老朽化問題と今後の対応を説明します |
| 5 | 条例ができるまで ★ | 条例の役割は？みなさんの意見を活かすには？ |
| 6 | 監査制度ってなに？ ★ | 監査制度の概要を説明します |
| 7 | 松山市職員になりたい ★ | 公務員とは？市の仕事を紹介します |
| 8 | 消防士を目指そう ★ | 消防士の仕事を紹介します |
| 9 | 保育士のおしごと | 保育士のやりがい、働き方の変化などをお話します(リトミックなど保育体験も可) |
| 10 | 「こどもまんなか社会」を目指して ★ | 市の少子化対策やこども施策を説明します |
| 福祉と健康 | | |
| 11 | みんなで支えあう地域福祉 ★ | みんなで支えあうまちづくりのために取り組む地域福祉を説明します |
| 12 | みんなで支えあう国民健康保険 ★ | 国民健康保険の仕組みを説明します |
| 13 | 松山市の子ども・子育て支援 ★ | 市の子ども・子育て支援の取り組みを説明します |
| 14 | こどもの笑顔を咲かせましょう！！ ★ | 子どもたちが夢と希望を持って成長していける社会を目指し、子ども虐待に対する市の取り組みを説明します |
| 15 | ヤングケアラーってなに？ ★ | 「子ども時間は、あなたの宝物。」ヤングケアラーに関する市の取り組みを説明します |
| 16 | 賢い患者さんになるために ★ | 賢い患者さんになるためのポイントをお話します |
| 17 | お子さんが病気になるたら？ ★ | 医療機関を受診する際のポイントをお話します |
| 18 | くすりと健康 ★ | くすりと健康を中心に、大切な自分を守ることを説明します |
| 19 | 「危険ドラッグ」は、「ダメ。ゼッタイ。」 ★ | 「危険ドラッグ」の恐ろしさと、乱用撲滅に向けた取り組みを説明します |
| 20 | 食の安全～食中毒予防の豆知識～ ★ | 食中毒の基礎知識と予防のポイントをお話します |
| 21 | 障害者差別解消法について ★ | 障害者差別の解消に向けた制度について説明します |
| 22 | 「プレコンセプションケア」ってなに？ ★ | 若い世代に知ってほしい妊娠・出産を含めた生涯を通じた健康づくりを説明します |
| 23 | 生活に困ったらどうすればいいの？ ★ | 生活保護制度や民生委員制度などを説明します |
| 水と環境 | | |
| 24 | 松山市の節水型都市づくり ★ | 市が進めている節水型都市づくりを説明します |
| 25 | 水循環～私たちと水との関わり～ ★ | 健全な水循環の重要性を考えてみましょう |
| 26 | 安全安心な水道水が届くまで ★ | 主な水道施設や水源、浄水処理の工程などを説明します |
| 27 | 「松山市の水道」の今とこれから ★ | 水道事業の重要な取り組みや経営状況を説明します |
| 28 | 下水道資源の有効活用(消化ガス発電) ★ | 市の消化ガス発電の取り組みを説明します |
| 29 | ごみの減量とリサイクル ★ | 正しいごみの分別とリサイクルの流れを説明します |
| 30 | 食品ロスを減らそう ★ | 冷蔵庫チェックなど食品ロス削減のコツを説明します |
| 31 | カーボンニュートラルってなに？～地球温暖化を防ぐために～ ★ | 2050年カーボンニュートラルの実現に向けた気候変動対策を説明します |
| 32 | 海洋プラスチック問題とプラスチック・スマート ★ | プラスチックによる海洋汚染の現状と対策を説明します |
| 33 | 環境啓発拠点「りっくる」ってどんなところ？ ★ | 「りっくる」の建物や事業を説明します |
| 34 | 生物多様性を守ろう ★ | 生物多様性の重要性を説明します |

| No | テーマ | 内容 |
|-------------------|---------------------------|----------------------------------------------------------|
| まちづくり | | |
| 35 | 未来へ挑む「坂の上の雲」のまちづくり ★ | 小説『坂の上の雲』を生かしたまちづくりを説明します |
| 36 | 私たちのまちは私たちの手で ★ | 市民と行政がそれぞれの役割を担い、住民主体のまちづくりに取り組みませんか？ |
| 37 | 市民活動が支える暮らしやすいまちへ ★ | 市民活動についての基礎知識や活動の取り組みを紹介します |
| 38 | 美しい景観まちづくり ★ | 美しい景観を守り、育て、継承していくために一緒に考えませんか？ |
| 生活と防災 | | |
| 39 | 消費者トラブルを防ぐには ★ | 悪質商法や特殊詐欺の現状や消費者トラブルを防ぐための方法などを説明します |
| 40 | 災害への備え ★ | 地震や風水害などの災害への備えを説明します |
| 41 | 災害に強いまちを目指して① ★ | 災害に強いまちを目指して取り組んでいる木造住宅耐震補助事業を説明します |
| 42 | 災害に強いまちを目指して② ★ | 災害に強いまちを目指して取り組んでいるブロック塀等安全対策補助事業を説明します |
| 43 | 災害時のごみってどうすればいいの？ ★ | 災害時に出るごみの出し方や分別方法などを説明します |
| 44 | 土砂災害から「命」「家」を守る対策工事 ★ | がけ崩れ対策工事の助成制度を説明します |
| 45 | 火災による犠牲者、その大半が高齢者です！ ★ | 市内の火災の現状とその対策を説明します |
| 46 | 松山市の空き家対策 ★ | 市が行っている空き家対策を説明します |
| 47 | 交通安全～歩く・自転車・車の模擬体験～ ★ | 「事故にあわない・起こさない」をテーマとする体験型の教室です |
| 48 | 交通安全～生徒・学生への自転車ルール～ ★ | 「事故にあわない・起こさない」をテーマとする教室です |
| 49 | マイナンバーカードのある暮らし ★ | マイナンバーカードの説明とカード申請のお手伝いをします |
| 50 | 今日からあなたもぼうさい探偵団 ★ | 災害のしくみや日頃の備えについてクイズやゲームで学びましょう |
| 教育・文化・スポーツ | | |
| 51 | ことばを大切にするとまち松山 ★ | 文化庁長官表彰を受賞した市の文化振興の取り組みを紹介します |
| 52 | 子規と漱石の友情 ★ | 子規と漱石の出会いと交流、また二人の代表作などをわかりやすく紹介するとともに、子規に関する質問などにお答えします |
| 53 | 松山再発見～意外と知らない松山の歴史と文化財～ ★ | 郷土の歴史や文化財をスライドと資料で解説します |
| 54 | 坂の上の雲ミュージアムの紹介 ★ | 坂の上の雲ミュージアムを紹介します |
| 55 | みんなの人権 ★ | 身近なことから人権(子ども・障がいのある人・性の多様性など)を考えましょう |
| 56 | 小中学校のICT活用 ★ | 市立小中学校のICT活用を説明します |
| 57 | 移動図書館がやってきた！ ★ | 約3千冊の本を積んで市内各地を回っている移動図書館を紹介します |
| 58 | ピブリオバトルに挑戦！ ★ | 本の紹介コミュニケーションゲーム「ピブリオバトル」をやってみませんか？ |
| 59 | 男女共同参画ってなに？ ★ | 男女共同参画社会づくりの必要性を最新の話題も盛り込みながら説明します |
| 観光と産業 | | |
| 60 | 松山市の観光～道後温泉の取組み～ ★ | 道後温泉本館や、源泉、保存修理工事の様子などを紹介します |
| 61 | 松山市の観光～松山城の取組み～ ★ | 松山城の取り組みをはじめとした観光施策を説明します |
| 議会と選挙 | | |
| 62 | 選挙豆知識 ★ | 知っておきたい選挙制度などを説明します |
| 63 | 市議会の仕組み ★ | 市議会の仕組みと役割を説明します |
| 64 | 選挙を体験しよう ★ | 選挙を学び、投票を体験します |
| 子ども版 | | |
| 65 | 私たちみんなの税金です ★ | 市民の皆さんから集めたお金はどうに役立つか学びましょう |

| No | テーマ | 内容 |
|-----|----------------------------|----------------------------------------------|
| 66 | どうなるかな？古くなった公共施設 ★ | 市が建てた施設が古くなったならどうする？ |
| 67 | 条例(じょうれい)ができるまで ★ | 条例とは何か、皆さんの意見をどうやって条例に入れるかを学びましょう |
| 68 | 松山市役所で働きたい ★ | 市役所はどんな仕事をしているのかな？ |
| 69 | 消防士を目指そう ★ | 消防士ってどんな仕事をしているのかな？ |
| 70 | 目指せ！道後温泉はかせ ★ | クイズをしながら、道後温泉のことを学びましょう |
| 71 | 景観ってなんだろう？ ★ | 身近な風景を守り育てるために何が出来るか学びましょう |
| 72 | くすりを学び、大切な自分を守ろう！ ★ | 薬を使うときの約束ごとを学びましょう |
| 73 | 「危険ドラッグ」は、「ダメ。ゼッタイ。」 ★ | 「危険ドラッグ」の恐ろしさを学びましょう |
| 74 | ヤングケアラーってなに？ ★ | 家事や家族の世話をすることで、生活に影響が出ていませんか。ヤングケアラーってなんだろう？ |
| 75 | 食べ物の安全～どうしたら防げる？食中毒～ ★ | 安心して食事をするにはどうしたらいいのかな？ |
| 76 | 地球がたいへん！ストップ「温暖化」 ★ | 地球が暑くなったらどうなるのかを一緒に学びましょう |
| 77 | プラスチックごみから海の生き物を守ろう ★ | 海のプラスチックごみで困っている生き物のためにできることを学びましょう |
| 78 | 食品ロスを減らそう ★ | 捨てられる食べ物を減らすコツを紹介します |
| 79 | わたしたちのくらしと水 ★ | 市の水のことや大切に使う方法を学びましょう |
| 80 | 水はどこからきて、どこに行くの？ ★ | 簡単なゲームをしながら水の大切さや自分たちが出来ることを一緒に考えましょう |
| 81 | 消化ガス発電ってなに？ ★ | 市は消化ガスで電気を作っているのを知っていますか？ |
| 82 | 今日からあなたもぼうさい探偵団 ★ | 災害のしくみや日ごろのそなえを、クイズやゲームで学びましょう |
| 83 | 火災を防ごう！ ★ | 火事になったらどうするか、一緒に考えましょう |
| 84 | 大きな地震に強いまちを目指そう！ ★ | ブロック塀や家が地震で倒れないようするにはどうしたらいいのかな？ |
| 85 | 交通安全～歩く・自転車・車の模擬体験～ ★ | 「事故にあわない・起こさない」を体験しながら学びましょう |
| 86 | 交通安全～生徒・学生への自転車ルール～ ★ | 「事故にあわない・起こさない」自転車の乗り方を学びましょう |
| 87 | 子規さんと漱石さんのおはなし ★ | 正岡子規さんと夏目漱石さんはどうして仲良しになったのか、わかりやすくお話しします |
| 88 | 意外と知らない松山の歴史と文化財 ★ | ふるさとの歴史や文化財を知ること、もっと松山が好きになります |
| 89 | 小説『坂の上の雲』と三人の主人公 ★ | 子規さん、好古さん、真之さんのお話と坂の上の雲ミュージアムの紹介をします |
| 90 | みんな なかよく、みんなの人権 ★ | 思いやりの心や、やさしい心が育つように願ってお話します |
| 91 | 図書館へ行こう！ ★ | 図書館のおもしろい使い方を教えます。学習用タブレットにも対応できるよ |
| 92 | 移動図書館がやってきた！ ★ | 約3,000冊の本を運んで皆さんに本を届ける車のお話です |
| 93 | ピブリオバトルに挑戦！ ★ | 本の紹介をゲーム感覚で楽しめる「ピブリオバトル」を体験しませんか？ |
| 94 | 選挙を体験しよう ★ | 選挙を学んで投票を体験してみませんか？ |
| 95 | 「市議会」って何をするところ？ ★ | 市議会は何をしているところか知っていますか？ |
| 96 | みなさんが主役の「こどもまんなか社会」ってなに？ ★ | こどもの数が減ると、市はどうなるのかな？「こどもまんなか社会」って何だろう？ |
| 97 | 保育士のおしごと ★ | 保育士ってどんな仕事をしているのかな？ |
| 98 | 環境啓発拠点「りっくる」ってどんなところ？ ★ | 環境を学べる場所「りっくる」の紹介やエコ体験をしてみませんか？ |
| 99 | 生物多様性ってなに？ ★ | 地球上にいるたくさんの生き物のくらしを学びましょう |
| 100 | マイナンバーカードのある暮らし ★ | マイナンバーカードは何に使うのか知っていますか？ |
| 101 | 男女共同参画ってなに？ ★ | 僕たち私たち一人一人の個性を生かせる社会のことを学びましょう |

職員募集

※履歴書はA4判、6カ月以内に撮影の顔写真貼付。職員採用情報の詳細や実施要領は市ホームページを確認



任期付職員【育児休業代替】(幼稚園教諭)

内職務内容=学級担任業務に従事▶職務場所=市立石井幼稚園(西石井六丁目)▶勤務期間=令和7年3月31日まで
対定 幼稚園教諭の普通免許を所有し、地方公務員法第16条各号に該当しない人。1人程度
料 21万1,800円~23万4,000円(職務経験年数に応じて決定。通勤手当などあり)
日会 毎月15日までに申し込みをした人にその月の下旬に通知
申 令和7年1月15日(水)(消印有効)。インターネット・郵送。

会計年度任用職員(フルタイム事務補助職員)

内職務内容=窓口・電話対応、文書の受け付け・確認・整理、パソコン入力など▶勤務場所=市役所本館・別館、支所など▶勤務期間=7月1日~令和7年3月31日(勤務成績により再度任用あり。最長令和9年3月31日まで)▶給与=月額16万7,500円~18万600円(3月1日現在。改定される場合あり。本市での勤務経験を換算して決定。期末手当、勤勉手当、通勤手当、社会保険などあり)
対定 パソコンの基本操作(文書作成・表計算)ができる人。30人程度
【筆記・口述試験】
日 5月19日(日)8時30分~
会 市役所会議室ほか
申 3月27日(水)~4月26日(金)(消印有効)。インターネット・郵送。
<共通事項>
問 人事課☎(089)948-6940・FAX934-9205へ

募集

フライブルク友好ぶどう園 ソラリスのオーナー

市野外活動センター内で育てているドイツ・フライブルク市寄贈のぶどう「ソラリス」のオーナーを募集します。
内 オーナー期間=5月~令和7年3月末▶特典=収穫などの体験、ソラ

リスの果実で作った製品を提供(リキュールを予定)、ソラリスの情報講座、ぶどう園にオーナープレート の掲示など
対 本市に在住または通勤・通学している20歳以上の人
※初めての人を優先
定料 20人(抽選)。5,000円
申 4月1日(月)~30日(火)。まつやま国際交流センターのウェブサイトから申し込み
問 まつやま国際交流センター☎(089)943-2025・FAX931-2041



まどんな応援宣言事業所

女性の活躍推進や男性の育児休業取得などに積極的に取り組んでいる、または取り組もうとしている事業所を募集します。認証された事業所は、市ホームページなどで事業所名を公表するほか、研修講師の派遣やコムズ会議室を無料で利用できるなどのサポートを受けることができます。
対 本市に事業所のある企業や団体など
申 申請書(コムズホームページにあり)をコムズへ
問 男女共同参画推進センター☎(089)943-5777・943-0460



コムズホームページ



認証事業所一覧

催し

夏の花育て方講習会

日 4月29日(月・祝)13時30分~
会 松山総合公園(朝日ヶ丘一丁目)管理棟3階レクチャールーム
内 花苗の育て方講習など
※受講者に花の種を贈呈
定 40人程度(抽選)
申 4月12日(金)(必着)。はがきで住所、氏名、電話番号を〒791-8024朝日ヶ丘一丁目1633-2松山総合公園管理事務所へ
※後日、受講決定者のみ通知
問 松山総合公園管理事務所☎(089)923-9439・FAX927-0240

ニトリJDリーグ(女子ソフトボール)松山ラウンド

日 4月13日(土)・14日(日)
会 マドンナスタジアム(市坪西町)
内 伊予銀行ヴェールズが登場。詳細はリーグホームページを確認
※混雑するため、公共交通機関を利用してください

「健康づくり体操教室」参加者募集

対 本市在住の60歳以上で運動に支障がない人(介護保険制度で要支援・要介護と認定された人は除く)
※未経験者優先
料 1回500円

Table with columns: 会場, コース, 実施日, 回数, 時間, 定員, 申し込み方法, 問い合わせ先. Includes QR codes for application forms.

※1人1コースのみ。複数の申し込みはできません

北条ふるさと館の講座・教室

- アコースティックギター弾き語り教室
日 初回=5月11日。毎月第2・4土曜日19時~20時30分
会 北条ふるさと館(河野別府)1階研修室
内 アコースティックギター初心者を対象に、ギターを演奏しながら歌う「弾き語り」の基礎を学ぶ
定料 15人(先着順)。1回500円。ギターは各自で用意(見学無料、試奏ギターあり)
申 随時

■健康づくり ノルディックウォーク教室
日 初回=5月16日。毎月第3木曜日10時~11時30分
会 北条ふるさと館 1階研修室・河野別府公園など
内 ノルディックポールの正しい使用方法、自分の体力に合ったウォーキングの基礎を学ぶ
定料 30人(先着順)。1回500円、ノルディックポールの貸し出しは1組300円
申 随時

令和6年度 北条ふるさと館講座

日 内 対 定料 下表のとおり(日程は変更の場合あり)
申 4月15日(月)(必着)

Table with columns: 講座名, 初回, 曜日回数, 時間, 対象, 定員(抽選), 年間受講料. Lists various courses and their details.

<共通申し込み・問い合わせ>

往復はがき・eメール。住所、氏名、年齢、電話番号、希望講座名(1枚1講座または教室)を〒799-2436河野別府995北条ふるさと館☎(089)993-3266・FAX993-3353・Ehojofurusato@atomgroup.jpへ
※自然体験教室希望者は、学年と保護者の氏名も記載

☎(089)948-6226・FAX934-1287



魚のさばき方料理教室

5月18日(土)10時~13時30分
水産市場(三津ふ頭)2階調理室
※無料駐車場あり
内タイをさばき1匹丸ごと調理
対本市に在住または通勤、通学している中学生以上
定料4組程度(抽選。1組は2人まで。中学生は保護者同伴)1人500円
申期4月1日(月)~15日(月)(必着)。申し込みフォーム・電話・はがき・ファクス。「5月18日参加希望」と明記し、住所、氏名、年齢、電話番号を〒791-8060三津ふ頭1-2市水産市場運営協議会事務局(水産市場課内)☎(089)951-2311・FAX951-4888へ



庚申庵イベント

庚申庵ふじまつり
4月20日(土)~29日(月・祝)
①20日(土)11時~11時30分=よもやまばなし②21日(日)10時30分~15時=お茶会(煎茶・有料)③28日(日)14時~14時30分=日本舞踊④29日(月・祝)10時30分~12時30分=子ども体験イベント
定③60人程度(抽選)
料②お茶券一服600円
申③4月18日(木)(必着)。はがき・ファクス。参加者全員の住所・氏名・年齢・電話番号を〒790-0814味酒町二丁目6-7庚申庵史跡庭園「日本舞踊4月28日」係へ

庚申庵開園記念イベント
5月3日(金・祝)11~14時
内連句を巻く会、伊予弁紙芝居
※少雨決行(荒天中止)
臨時休園
庚申庵史跡庭園内のノダ藤の保全と庭園作業のため、臨時休園します。
5月7日(火)~24日(金)(予定)
※土・日曜日は開園します。
詳細は、庚申庵史跡庭園ホームページを確認
(共通事項)
会期庚申庵史跡庭園☎(089)915-2204・FAX932-0120

お知らせ

ヘチマ・ニガウリの種(緑のカーテン用)をりっくるで配布します

ヘチマやニガウリを育て「緑のカーテン」を作ること、涼しさの演出や夏場の節電、温暖化対策に有効です。
4月15日(月)~無くなり次第終了(火曜日は休館日)
会りっくる(まつやまRe・再来館)(空港通一丁目)
※各支所で配布はありません
対本市に在住または通勤・通学する人(1人1袋)

りっくる☎(089)968-7153・FAX974-4024

防犯灯のLED化を進めます

4月1日から町内会・自治会などで維持管理している防犯灯の助成制度を変更し、LED化を進めます。変更点=点灯していないもの(蛍光管が切れたものを含む)▶明るさが3.0ルクスを下回るものをLED器具に取り替え
※申請書の提出が必要
市市民防災安全課☎(089)948-6736・FAX934-3157

オンラインでも購入できます。『広がれ!ふるさと松山の心』販売中

市立小・中学校で郷土の先人や伝統文化などの学習(ふるさと松山学)に使用している『語り継ぎたいふるさと松山 百話』全7冊を1冊にまとめたダイジェスト版
料1冊1,000円
会販売場所=教育研修センター(文京町)、市民生活課(市役所本館1階)、教文化財課(市役所第四別館2階)、子規記念博物館(道後公園)、考古館(南斎院町)、中央図書館(湊町七丁目)、坂の上の雲ミュージアム(一番町三丁目)
会教育研修センター事務所☎(089)989-5144・FAX922-2477



松山公共下水道事業計画の変更

内【事業期間の延伸】令和5年度末から令和8年度末へ変更
【計画諸元の変更】計画人口・汚水量などの変更
【処理場施設】西部浄化センター=污泥固形燃料化施設の能力変更、北条浄化センター=送風機施設の更新
【ポンプ場施設】垣生汚水中継ポンプ場=ポンプ施設の更新
会(会)下水道整備課☎(089)948-6819・FAX934-1809

電気式生ごみ処理機購入費補助金

電気式生ごみ処理機の購入費を補助します。

Table with 2 columns: 補助金額, 補助基数, 申請場所, 対象機種

対本市在住の人
申購入前に申請が必要
会清掃課☎(089)921-5516・FAX921-6311



「このまちのえがおプラン」策定
~第5期松山市地域福祉計画・地域福祉活動推進計画~

本市では、「つながり」と「支えあい」を大切に、「住み慣れた地域で暮らし続けたい」と思える「共生」のまちづくりを目指しています。市社会福祉協議会と連携・協働し「このまちのえがおプラン(第5期松山市地域福祉計画・地域福祉活動推進計画)」を策定しました。みんなが参加し活躍できる地域共生社会を目指して基本理念と4つの目標を掲げ、地域福祉の推進に取り組めます。



4月1日公開予定

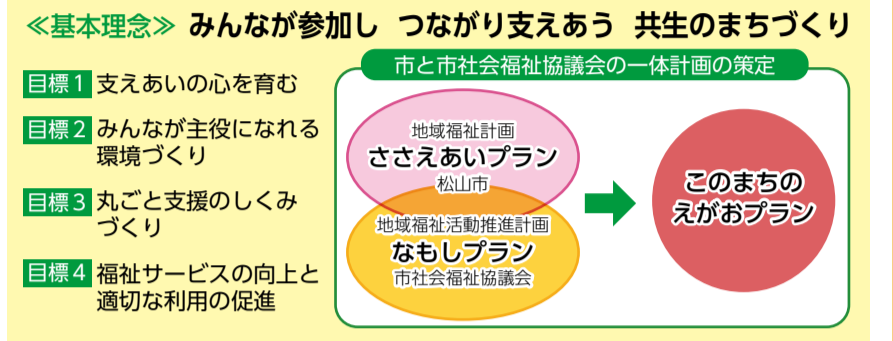

※詳細は、市ホームページを確認してください。
会長寿福祉課☎(089)948-6821・FAX934-1832

公営企業局からのお知らせ

4月から井戸水や簡易(専用)水道を利用・やめる場合の届け出先がヴェオリア・ジェネッツ(株)に変わります。
4月1日~
対井戸水や簡易(専用)水道を利用し、下水道を使用している人
内井戸水や簡易(専用)水道を使い始める・やめる▶転入、転出、出生などで使用人数が変わる▶使用目的(営業用・個人用)が変わる
※下水道使用料が変わりますので、必ず届け出てください
会ヴェオリア・ジェネッツ(株)☎(松山)(089)915-0311・(北条)(089)911-7731



松山市下水道イメージキャラクターかめまるくん

その他のお知らせ

愛媛県統計協会 令和6年度賛助会員募集

賛助会員は統計刊行物の提供など特典もあります。料11,000円(年間)
対統計の普及・啓発できる企業や団体、個人
申申請書を県統計協会に提出※詳細は県ホームページを確認
会県企画統計課☎(089)912-2271・FAX943-2322



「全日本中学生水の作文コンクール愛媛大会」作文募集

「水」に関する作文を募集しています。優秀作品には知事賞を贈呈。この機会に「水」について考えてみませんか。
対県内の中学生
申5月10日(金)まで※詳細は、県ホームページを確認
会県河川課☎(089)912-2680・FAX948-1475



文化庁親子教室事業 いけばなたんぽぽフラワーサークル

5月11日(土)~令和7年1月11日(土)。毎月第2土曜日の10時30分~11時30分
会県生活文化センター(北持田町)
対小学生・中学生
定20人(先着順)
料無料(花代は実費650円程度)。道具類は貸出可
申問5月2日(木)までに、SMS(ショートメールサービス)・ファクスで、住所、保護者・本人の氏名・学年・電話番号をたんぽぽフラワーサークル(大井)☎080-1997-5205・FAX983-0859へ

子ども生け花教室生徒

4月28日(日)~令和7年1月26日(日)。原則、第2・4日曜日の10~12時▶発表会=高島屋9月、県民文化センター12月(予定)
会青少年センター(築山町)
対新小学2年生~中学3年生
定15人(先着順)
料花代900円程度(毎回)、発表会2,000円程度・テキスト代1,370円(1回のみ)
申問電話・ファクスで、住所、保護者と本人の氏名・学校・学年(年齢)・電話番号を〒790-0967拓川町7-6池坊いけばな若葉会(毘奈)☎090-7626-1909・FAX921-4435へ

第20期子供茶道教室

5月11日(土)~令和7年2月22日(土)。原則、第2・4土曜日。いずれも9時30分~11時(全20回)
会①青少年センター(築山町)②北条公民館(北条辻)
対小学1年生~中学3年生
定①②各30人(先着順)
料5,000円(抹茶・菓子代など)
申問4月30日(火)(必着)。はがき・電話。住所、氏名(子ども・保護者)、学校、学年、電話番号を①〒790-0808若草町5-1-1402☎090-5274-1900(古市)②〒799-2422高田797-1☎090-6285-0339(藤田)へ

日 日 時 期 日 (時間)は24時間表記
会 会 場
内 内 容
対 対 象
定 定 員
料 料 金 (表記の無い場合は無料)
申 申 し 込 み 方 法 (住所と記載の場合は郵便番号を、氏名と記載の場合はフリガナも明記)
問 問 い 合 わ せ 先
e メール
ホームページ

2024

4・1

No.1507



まつやま

市役所への
お問い合わせは **コールセンター**が便利

☎(089)946-4894 FAX 947-4894

4894call@city.matsuyama.ehime.jp
8～19時 (1月1～3日は休み)

広報まつやまの配布に関するお問い合わせは

広報配布センター ☎(089)998-4433 FAX 921-6920
9～17時 (土・日曜・祝日・年末年始は除く)

お弁当づくりで食中毒予防

小まめに手洗い▶お弁当箱や調理器具は洗浄後乾燥させる▶野菜や魚は流水でよく洗う▶食品の中心部までしっかり加熱する▶おかずの汁気などはよく切る▶食品は粗熱を取って詰める▶低温での保管を心掛ける 衛生検査課 ☎(089)911-1808・FAX 923-6627

市勢 令和6年3月1日 現在推計(前月比) ■面積: 429.35km² ■人口: 500,878人(-390) ■男: 235,198人 ■女: 265,680人 ■世帯数: 244,028世帯(-101) ■1世帯の平均: 2.05人 ■人口密度: 1,167人/km²

満1歳デス

ヨロシク

No.1065



かりん
中矢 華梨ちゃん
(平井町)
4月2日生まれ



はじめ
藤並 一芽ちゃん
(上市二丁目)
4月4日生まれ



えん
山田 縁ちゃん
(山西町)
4月10日生まれ



りつき
長岡 律希ちゃん
(西垣生町)
4月10日生まれ



さやこ
本多 咲耶子ちゃん
(熊田)
4月11日生まれ



ひな
中内 陽菜ちゃん
(来住町)
4月12日生まれ



ましろ
上田 ましろちゃん
(和泉南四丁目)
4月14日生まれ



ゆい
齋藤 由依ちゃん
(古三津一丁目)
4月14日生まれ

申し込み 誕生日の前月1日(必着)までに、郵送・eメールで赤ちゃんの写真、氏名(ふりがな)、生年月日、住所、電話番号(郵送の場合は写真の裏に記入)を、〒790-8571 シティプロモーション推進課 kouho-baby@city.matsuyama.ehime.jpへ(応募多数の場合は抽選。応募写真は返却しません。なお、この紙面は市ホームページに掲載します)

4月6日(土)～15日(月)

令和6年春の全国交通安全運動期間

【スローガン】 抜け道と 思うな そこは通学路

4月10日(水)は「交通事故死ゼロを目指す日」です!
交通事故のない松山を目指しましょう!!

交通ルールをしっかり守り、安全確保に努めましょう。

【市民の皆さんへのお願い】

- 歩いている人も車両を運転している人も交通ルールを守りましょう
- 「思いやり・ゆずり合い」の気持ちを持った運転をしましょう
- 自転車や電動キックボードなどに乗るときはヘルメットを着用しましょう
- 車両運転者は歩行者優先の意識を心掛けましょう

【愛媛県で力を入れていること】

「愛顔あふれる愛媛」の実現に向けた交通事故防止対策

- 「横断歩道止まろうキャンペーン」を通じた歩行者保護の徹底
 - ▶大人も手を上げよう運動▶ひし形マークの周知
- 「シェア・ザ・ロード」の普及浸透
 - ▶思いやり1.5m運動(自転車のそばを通るときは1.5m以上の安全な間隔を保つことなどを呼び掛けること)の周知

岡都市・交通計画課 ☎(089)948-6863・FAX 934-5180



道路を横断するときは
手を上げて、左右の安全を
確認してから渡ろう!!

松山市交通安全マスコット
カバッキー
&
カバりん

物価高騰支援給付金

(追加給付分)の

お手続きはお済みですか

国の交付金を活用し、住民税非課税世帯に物価高騰住民税非課税世帯支援給付金(追加給付分)の給付を開始しています。

対象 基準日(令和5年12月1日)に松山市に住民登録があり、世帯全員の令和5年度の住民税が非課税の世帯

※世帯全員が住民税課税者の扶養親族などの世帯は除く
※**基準日前後の離婚や基準日前の死別などで非課税者のみとなった世帯は、特例で給付金を受給できる場合あり。**詳しくは専用コールセンターにお問い合わせください

【給付額】 1世帯あたり7万円(1回限り)

申し込み 4月30日(火)(必着)。確認書を返信用封筒で郵送または直接、市役所別館4階物価高騰支援給付金受付窓口へ



岡市物価高騰支援給付金専用コールセンター
☎(089)948-8599

※おかけ間違いのないようにお願いします

スマートフォンなどの料金の

見直しを相談しませんか

松山市と株式会社アート・エクスプレスは、スマートフォンやインターネットなどの契約内容を見直し家計の不安を解消するため、3月6日に連携協定を締結しました。



窓口で相談を受け付け、希望者の自宅へ専門員が訪問し、契約内容の見直しを助言します。

日時 受付窓口=月～金曜日。8時30分～17時15分(訪問日時は土・日曜・祝日含め要相談)

会場 自立相談支援窓口(市役所別館1階)

対象 スマートフォン・インターネット・固定電話の合計料金が約1万円を超える人(世帯員が複数いる場合は1人につき、プラス5,000円が目安です)

申し込み 上記窓口または申し込みフォーム



岡自立相談支援窓口 ☎(089)948-6875

がんばれ愛媛のスポーツチーム 市内ホームゲーム日程(4月)

| 日程 | 開始時間 | 対戦相手 | 会場 |
|-------|-------|------|-----------------|
| 7(日) | 15:00 | 岡山 | ニンジニアスタジアム(上野町) |
| 13(土) | 16:00 | 鹿児島 | |
| 27(土) | 14:55 | 甲府 | |

| 日程 | 開始時間 | 対戦相手 | 会場 |
|-------|-------|------|------------------|
| 13(土) | 13:00 | 静岡 | 県総合運動公園野球球場(上野町) |
| 27(土) | 12:00 | 宮崎 | |

| 日程 | 開始時間 | 対戦相手 | 会場 |
|-------|-------|------|------------------|
| 13(土) | 13:00 | 香川 | 坊っちゃんスタジアム(市坪西町) |
| 14(日) | 13:00 | | |

| 日程 | 開始時間 | 対戦相手 | 会場 |
|-------|-------|------|------------|
| 13(土) | 17:00 | 静岡 | 県武道館(市坪西町) |
| 14(日) | 14:00 | | |

※最新情報は各チームのホームページを確認
岡スポーツシティ推進課
☎(089)948-6889・FAX 934-1287

大好き! まつやま

～より優しく より強い まつやまへ～

毎週火曜日 19時54分～20時

再放送 毎週日曜日 11時40分～11時45分

4月放送予定

- 2日/祝 新生活 ゴミの出し方ご紹介
- 9日/豊富な支援策で、子育てをサポート
- 16日/皆さんに愛され改築130周年 間もなく道後温泉本館本館 全館営業再開
- 23日/松山市職員募集 ～事務職編～
- 30日/松山市職員募集 ～専門職編～

岡シティプロモーション推進課 ☎(089)948-6877・FAX 934-2578

市政広報番組

南海放送で放送

メールマガジン

松山 Smile 通信
毎月第1・3金曜日配信



笑顔!松山! 愛媛CATV
たうんチャンネル(111ch)
市長が市政情報を発信!

市政広報ラジオ

南海放送 「みんなの松山」
毎週土曜日11時45分～11時54分

FM愛媛 「まつやま笑顔一番」
毎週日曜日9時55分～10時

松山市動画チャンネル

市長の記者会見をはじめ
市政情報を発信!

