



笑顔広がる人とまち 幸せ実感都市 まつやま

まつやま



今月のことは

作業着に、父さんの
生き方包む

2020年 だから、ことば大募集

入賞

第70回記念

松山港まつり・ 三津浜花火大会 開催

第70回記念 松山港まつり・三津浜花火大会が8月6日、三津ふ頭で開催され、1万2,000発の花火が、音楽に合わせて夏の夜空を彩りました。新型コロナウイルス感染症対策を徹底しながら3年ぶりに開催した花火大会。華やかな大輪の花火に、観客からは拍手が湧き起こりました。

観光・国際交流課 ☎948-6558 ・ FAX 943-9001

保存してください。いつかまた お役に立ちます

主な内容

- マイナビオールスターゲーム 2022開催 …… 2面
- 財政特集 令和3年度 松山市財政事情の公表 …… 6・7面
- 9月9日は救急の日 …… 4面
- 市民ガイド …… 8～11面

発行：松山市役所
編集：秘書広報部
シティプロモーション推進課
毎月1日・15日発刊
☎948-6705 ☎934-2578
https://www.city.matsuyama.ehime.jp/

FAX 問東京事務所 ☎031326210974
031323916996



提言内容

- グループ1
 - ・生産者の思いやトレーサビリティ（生産や流通などの過程の記録）、島しょ部での農業体験の情報をSNSなどで発信
 - ・ライブコマース（動画配信でのオンライン販売）の実施
- グループ2
 - ・都内の社員食堂でブランドメニューの販売とPR
 - ・都内の駐車場などでキッチンカーを出店
 - ・都内でPRイベント「謎解き×蛇口からみかんジュース」を開催

松山愛郷会 Youthでは、首都圏に住む松山市出身の学生や若手の社会人が中心になり、ふるさと松山のまちづくりを考え、話し合っています。今年のテーマは「まつやま農林水産物ブランドのさらなる認知度向上に向けて」。7月8日の第2回ミーティングでは、メンバーが2つのグループに分かれて話し合いを重ねた内容を発表。野志市長は「松山をもっと良くするため、これからも何らかの形でまちづくりに関わってほしい」と語りました。

提言内容の詳細やメンバー募集はこちら
松山愛郷会ウェブサイト



松山愛郷会 Youth

ミーティングを開催

笑顔

感動

松山から全国に発信 マイナビオールスターゲーム2022開催

「マイナビオールスターゲーム2022」第2戦が7月27日、坊っちゃんスタジアムで開催されました。2002年・2012年に続く3度目の開催は地方球場初。当日は、ファン投票などで選ばれた選手のプレーを見ようと集まった約2万5,000人のファンで埋め尽くされました。目の前で繰り広げられるスター選手のプレーにスタジアムは興奮と感動に包まれ、松山の球史に刻まれる一日になりました。



地方球場初! 3度目の夢の球宴



スター選手のプレーに魅了



ベースボールダンス
5回裏終了後にBaseball-Danceを披露する松山聖陵高校ダンス部



レッドカーペットファンクションで
憧れの選手がすぐそばに



中村知事と野志市長から
中嶋監督と高津監督に花束を贈呈

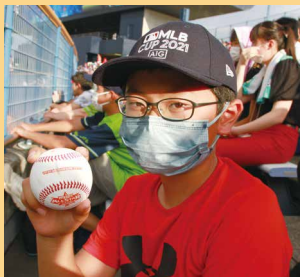

兵頭 永絆さん
(姫山小5年)

ホームランダービーで飛んできたボールを拾うことができて最高です。試合では、スター選手のファインプレーや佐々木朗希投手の162キロの直球を見られてうれしかったです。僕も野球の練習をたくさんして、将来は、3回もオールスターゲームが開催された坊っちゃんスタジアムでプレーしてみたいです。



プレイボールパーク (大街道商店街)



市役所本館に掲げられた懸垂幕



12球団
マスコット
パレード



えひめ20市町一丸プロジェクト写真展
(坊っちゃんスタジアム前広場)



キッズファンフェスタ
(総合コミュニティセンター)



えひめ愛・野球博特別展
(大街道商店街)

「えひめオールスターウィーク」が、7月23〜28日に開催され、さまざまなイベントでマイナビオールスターゲーム2022を盛り上げました。

西条市と湯水等緊急時の相互応援協定を締結



松山市と西条市は湯水、水質汚染、災害、水道施設の事故などが発生したときに

相互に応援する協定を、8月4日、西条市役所で締結しました。

野志市長は「松山市職員の災害支援の実務経験を、湯水に限らず、西条市で事故などが発生した場合にも役立てたい」と述べ、玉井敏久西条市長は「危機発生時の迅速な相互応援や協力体制の確立にもつながる」と話しました。この協定で、湯水などが単独で応急対策を実施できない場合、給水や水道施設などの復旧活動、応急復旧に必要な物資や機材の提供などの支援を相互に行います。

■ 水資源対策課 ☎948 6947・FAX 934 1886

地域防災力強化に向けた協力・連携協定を締結

市内の企業など12社で6月27日に「新たな備えサポート隊in松山」実行委員会を設立。7月25日に松山市と愛媛大学防災情報研究センター、同実行委員会の3者で協定を締結しました。産官学民が協働し、地域の防災力を強化します。

野志市長は「民間の取り組みは大変強い。災害で誰一人取り残されない体制を作りたい」と述べ、愛媛大学のバンドリ・ネトラ・プラカシユ防災情報研究セ



(左から)バンドリ・ネトラ・プラカシユセンター長、野志市長、中川真行取締役常務執行役員

ンター長は「これまでの経験を松山市の防災に役立てたい」、同実行委員会のDCM株式会社の中川真行取締役常務執行役員は「両者からアドバイスを頂きながら、踏み込んだ防災活動を進めたい」と抱負を語りました。高齢者など支援が必要な世帯を

訪問し、家具の固定やストッパーの設置、備蓄や排水溝の点検など防災対策を行います。

■ 防災・危機管理課 ☎948 6795・FAX 934 1813

イオンリテール(株)に感謝状を贈呈

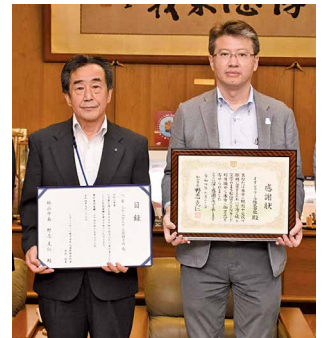

(左から)梅岡副市長、松本信男支社長

松山市とイオン株式会社は、地域を活性化し市民サービスを高めるため、地域活性化包括連携協定を締結しています。その連携の一つで、イオンリテール株式会社のご当地WAONカード「いで湯と城と文学のまち松山WAON」を発行。電子マネーの利用額の一部が松山市

に寄付されます。7月22日に、頂いた寄付への感謝状を松山市から贈呈しました。同社の松本信男中四国カンパニー支社長は「これからも松山市と連携して、観光や文化の振興に貢献したい」と話し、梅岡副市長は「大変ありがた。松山市もこのWAONカードを周知していきたい」と語りました。



■ 企画戦略課 ☎948 6341・FAX 934 1804

松山城×「ひるしまどりネーション」光のおもてなし in 松山城 2022を開催

「光のおもてなし in 松山城2022」を7月22日(8月15日に、感染対策を徹底して開催しました。東雲口登城道から長者ヶ平までを光の散歩道に演出し、光のトンネルやフェニックスなど、29種類の光のオブジェや石垣のライトアップで松山城を幻想的に彩りました。



■ 観光・国際交流課 ☎948 6557・FAX 943 9001

エントリー開始 第21回坊っちゃんランランラン

日時 12月3日(土) ▶ 1部=9時スタート ▶ 2部=12時30分スタート
会場 松山中央公園(市坪西町) マドンナスタジアム
内容 ハーフマラソン(21.0975キロ) ▶ コース=マドンナスタジアム(スタート) → 県道松山川内自転車道線赤坂泉付近(折り返し) → マドンナスタジアム(ゴール)
対象 高校生以上
定員 各部1,200人(先着順)
料金 5,275円(参加料5,000円、エントリー手数料275円)



申し込み 9月1日(木)~30日(金)。RUNNETからエントリー ※大会要項と新型コロナウイルス感染症対策ガイドラインを確認して申し込んでください。詳細は(公財)市文化・スポーツ振興財団ホームページを確認

■ 坊っちゃんランランラン大会実行委員会事務局 (市文化・スポーツ振興財団内) ☎909-7613・FAX 909-3038

100年フード認定記念 スタンプラリーキャンペーン



「三津浜焼き」と「北条鯛めし」が文化庁の100年フードに認定されました。これを記念し、「三津浜焼き」と「北条鯛めし」を食べて、豪華賞品が当たるスタンプラリーキャンペーンを開催します。

期間 9月1日(木)~12月31日(土)
内容 期間中にキャンペーン参加店舗で三津浜焼きまたは北条鯛めしを食べて、3店舗分(同一店舗も可)のスタンプを集めると、抽選で豪華賞品をプレゼント ※キャンペーン参加店舗は各ホームページを確認

申し込み 12月31日(土)までに、3店舗分のスタンプが押されたカードをキャンペーン参加店舗にある応募箱へ



三津浜焼き



北条鯛めし



三津浜焼きについて 北条鯛めしについて

■ まちづくり推進課 ☎948-6942・FAX 934-1821

9月9日は救急の日 ～救急医療は大切な資源です～



救急医療の正しい利用を

次のような理由で救急を利用するのは、やめましょう。

- 待たずに診療してもらえそう
- 昼間は仕事などで忙しい
- 大きな病院ですぐ治療してもらいたい

緊急性がない救急利用で、本当に救急医療が必要な重症者への対応が遅れます。救急医療は便利な時間外の医療機関ではありません。安易な受診は避けましょう。

コンビニ受診といわれています



子どもを守る救急医療

子どもの具合が急に悪くなり、受診するか迷ったら…

- 子どもの救急ガイドブック**▶子どもが夜間・休日に急病やけがで「今すぐ救急病院へ連れて行くべきか」迷ったときの目安を掲載しています。



【配布場所】市保健所、市急患医療センター、すくすく・サポートなど

- 子ども医療電話相談**▶急に子どもの体調が悪くなったときの家庭での応急処置を、医師や看護師がアドバイスしてくれます。

【利用時間】 平日 19時～翌朝8時
土曜 13時～翌朝8時
日曜・祝日 8時～翌朝8時

短縮ダイヤル
(プッシュ回線・携帯電話)
#8000
ダイヤル回線など☎913-2777

えひめ医療情報ネット

県内の医療機関などが検索できる県のホームページです。土・日曜日など、かかりつけ医が休診のときに利用できる医療機関をあらかじめ確認しておきましょう。



救急車を呼ぶ目安に「Q助」

ダウンロードしておく安心の全国版救急受診アプリ「Q助」。該当する症状などを選択すると、緊急度に応じた対応が表示されます。尊い命を一人でも多く助けるため、救急車の適正利用にご協力をお願いします。



☎ 医事薬事課☎911-1804・FAX923-6618▶アプリ「Q助」=(消)警防課☎926-9227・FAX926-9188▶えひめ医療情報ネット=県医療対策課☎912-2450・FAX921-8004

9月は食生活改善普及運動月間

この月間は「食事をおいしく、バランスよく」をテーマに、自宅で食事を楽しむための「主食・主菜・副菜をそろえた食事」や「野菜摂取量の増加」、「食塩摂取量の減少」、「牛乳・乳製品の摂取習慣」の定着を目指します。食事の大切さを改めて考え、食生活を見直しましょう。

毎日野菜をプラス1皿

大人が1日に必要な野菜の摂取量は350g^ア(野菜料理5皿分)です。日本人の平均摂取量に、野菜料理をもう1皿加えた量に相当します。普段の食事に野菜料理を1皿増やす意識をしてみましょう。

「毎食野菜！簡単お手軽レシピ」を活用しよう！

キャベツやダイコンなどを丸ごと消費できるレシピや、野菜を使ったおやつなど、計38品を掲載しています。

【配布場所】市保健所、保健センター、市役所本館1階市政コーナーなど



☎ 健康づくり推進課☎911-1859・FAX925-0230

9月10～16日は自殺予防週間



相談してください

もし、あなたが悩みを抱えていたら、相談してください。悩んでいる人に気付いたら、声を掛けてみてください。



市自殺対策推進
キャラクター
リスにん

相談先一覧▶

あなたもゲートキーパーになりませんか？

ゲートキーパーは、悩んでいる人に気付き、声を掛け、話を聞いて、必要な支援につなげ、見守る人です。



自殺予防週間について▶



☎ 保健予防課☎911-1816・FAX923-6062

松山市人材育成・行政経営改革方針

第二次実行計画の3年間の成果

「ひと」「仕事」「組織」の3つの改革を一体的に推し進め、効率的で効果的な行政経営を目指すために策定した「松山市人材育成・行政経営改革方針 第二次実行計画(令和元～3年度)」の主な取り組み成果を報告します。

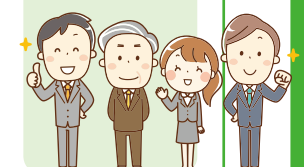

ひとの改革

自らチャレンジし、未来を切り開く

人材の育成
社会の変化に柔軟に適応し、前向きにチャレンジし続ける職員の育成を目指し、さまざまな研修を行いました。「SDGs研修」では持続可能な社会に向けた取り組みを、「データ分析・活用研修」では効果的な政策立案のノウハウを学びました。

ICTを活用し業務を効率化

単純作業や定型業務にAI(人工知能)やRPA(業務の自動化)などのICT(情報通信技術)を導入し、正確な処理を実現しました。

行政手続の押印を見直しデジタル化へ

市民の利便性を高め、行政のデジタル化を推し進めるため、申請などの押印を見直しました。その結果、市が独自で見直しができる行政手続の約94%の押印を不要にしました。

多様な働き方ができる環境を整備

仕事と子育ての両立など、職員がニーズにあった多様な働き方を選択できるよう、フレックスタイム制を導入するほか、テレワークの利用環境を整えました。

組織の改革

行政ニーズに対応する組織体制へ

連携・協働した政策を推し進めるため令和2年度に「坂の上の雲まちづくり部」「秘書広報部」を新設。令和3年度には、市民サービスを高め、経営を合理化・効率化するため、上下水道部門の組織を統合しました。また、保健所の体制を強化し、新型コロナウイルス感染症に対応しています。

災害発生時の職員の安全確認体制を確立

災害発生時、より早い災害復旧につながるため、防災情報システムを再構築。システムからの一斉送信で職員の安全確認を迅速に行える仕組みを導入しました。

第二次実行計画に向けて

これまでの成果をもとに、4月に「松山市人材育成・行政経営改革方針 第二次実行計画(令和4～6年度)」を策定しました。DX(デジタル技術による変革)に向けた人材育成やデジタル技術を生かした行政サービス、業務効率化など「ひと」「仕事」「組織」の一体改革を推し進めます。

☎ 人事課☎948 6250・FAX934 9205

坂の上の雲ミュージアム 正岡子規祭2022

小説『坂の上の雲』の主人公の一人、正岡子規の誕生日(旧暦9月17日)を記念し『のぼさんぽ まち歩き～松山城編～』を開催。子規に扮したガイドの解説を聞きながら、松山城と秋山兄弟生誕地を目指し、散策や俳句作りをします。



日時 9月24日(土)9～12時
集合場所 坂の上の雲ミュージアム(一番町三丁目)2階ホール
ゲスト 俳句サポーター・山澤香奈さん、のぼさん役・渡部和也さん
対象・定員 未成年者は保護者同伴。40人(抽選)
料金 1人500円(中学生以下は無料。秋山兄弟生誕地の入館料を含む)
※別途、松山城ロープウェイ・リフト往復料金は必要
申し込み 9月13日(火)まで。坂の上の雲ミュージアム公式ホームページの専用応募フォームから申し込み
※イベントの詳細は、同ホームページを確認



☎坂の上の雲ミュージアム ☎915-2600 ・ ☎915-3600

坂の上の雲ミュージアム 開館15周年記念シンポジウム

日時 9月18日(日)13時30分～15時30分
会場 坂の上の雲ミュージアム(一番町三丁目)2階ホール
内容 スペシャルドラマ「坂の上の雲」で広瀬武夫役を演じた俳優・藤本隆宏さん、司馬遼太郎さんの随筆『街道をゆく』の調査に同行した担当記者・村井重俊さんのシンポジウム。司会は南海放送アナウンサー・松岡宏忠さん
定員 60人(抽選)
申し込み 9月9日(金)(必着)。往復はがきに住所、氏名、電話番号を書いて〒790-0001 一番町三丁目20坂の上の雲ミュージアムへ
※往復はがきは1人1枚限り。1枚で2人まで応募可



撮影：立木義浩
藤本隆宏さん

☎坂の上の雲ミュージアム ☎915-2601 ・ ☎915-3600

石井支所でマイナンバーカードのスマートフォン申請をお手伝いします

石井支所に、スマートフォンを使ったマイナンバーカードのオンライン申請をお手伝いする臨時窓口を設けます。スマートフォンを持っていても、オンライン申請に自信がない人は、ぜひ利用してください。



日時 9月5日(月)～28日(水)の月・水曜日(祝日は除く)。いずれも13～15時

会場 石井支所(居相一丁目)
必要なもの 申請者本人のスマートフォン
▶市や国から届く二次元コード付き申請書(住所などの入力省略可)
※このサービスは、auショップはなみずき通りのご協力で実施します。auを利用していない人も対象です



国から送付される封筒

☎石井支所 ☎956-0248 ・ ☎958-9962

人権啓発フェスティバル2022

日時 10月30日(日)12時～15時30分
会場・内容 総合コミュニティセンター(湊町七丁目) ▶カメラホール=ダウン症の書家・金澤翔子さんの席上揮毫(書のパフォーマンス)と、その母・泰子さんの講演「ダウン症の娘と共に生きて」(13時から約90分間。手話・要約筆記あり) ▶コミュニティプラザ=人権啓発パネルなどの展示(金澤翔子さんの作品も展示予定)
定員 450人程度(カメラホールのみ事前予約が必要。先着順)
申し込み 10月5日(水)(消印有効)。申し込みフォーム・はがき・電話・ファクス・eメール。郵便番号、住所、氏名(ふりがな)、電話番号、入場券必要枚数(1人2枚まで)を〒790-8571人権啓発課 jinkenfes@city.matsuyama.ehime.jpへ



金澤翔子さん



☎人権啓発課 ☎948-6380 ・ ☎934-1742

ご確認ください

マイナポイントの手続きに必要なもの

マイナポイントの手続きには、以下のものがが必要です。支援窓口へお越しの前に確認し、お持ちください。

必要なもの

- 手続きする人のマイナンバーカード(有効期限内の利用者証明用電子証明書付き)
- 数字4桁の暗証番号(利用者証明用電子証明書用と券面事項入力補助用)
- 公金受取口座を登録する人は、通帳やキャッシュカードなど口座情報が分かるもの
- ポイントをもらうキャッシュレス決済サービスの「サービスID」と「セキュリティコード」

決済サービスの種類	サービスIDなどが分かるもの
電子マネー(エフカ、WAONなど)	電子マネーのカード
二次元コード(〇〇payなど)	決済サービスのアプリが入ったスマートフォン
クレジットカード(JCB、VISAなど)	ほとんどのクレジットカードは事前登録が必要(※)

※詳細な個人情報の入力などが必要なため、事前登録は支援していません

☎マイナポイント支援窓口 ☎948-6089 ・ ☎934-1801

〈マイナポイント支援窓口〉

場所	受付時間
市役所本館1階	平日・第2土曜日8時30分～17時 (木曜日は19時まで。年末年始は除く)
いよてつ高島屋南館2階	10時～18時45分 (年末年始と第3土曜日の翌日曜日は除く)



※窓口の混雑状況で、受け付けまでの待ち時間が長くなる場合があります。時間に余裕を持ってお越しください

不明な点は、下記まで問い合わせてください。

問い合わせ内容	問い合わせ先	受付時間
最大2万円分のマイナポイント第2弾	マイナンバー総合フリーダイヤル ☎0120-95-0178 (音声ガイダンスで5番を選択)	平日9時30分～20時、土・日曜・祝日9時30分～17時30分(年末年始は除く)
愛媛県版マイナポイント(4,000円分)	コールセンター ☎0120-584-870	10～17時(年末年始は除く)
電子証明書や暗証番号	市民課 ☎948-6569	平日・第2土曜日8時30分～17時(木曜日は19時まで。年末年始は除く)
マイナンバーカードの申請	市民課 ☎948-6088	

財政特集

令和3年度 松山市財政事情の公表

松山市の家計簿の状況は？

令和3年度に松山市が使ったお金は、一般会計2,262億9,864万円、特別会計1,548億1,415万円でした。一般会計の実質単年度収支は、新型コロナウイルス感染症対策や、子育て・教育環境を充実させる施設の整備費用に基金を活用したこと、社会保障関係経費の増加などで、7億4,798万円の赤字になったものの、前年度から6億1,545万円

改善しました。実質収支は32億2,310万円で、64年連続で黒字を確保しました。今後も厳しい財政運営が予想されますが、健全な財政状況を維持しつつ、皆様のご理解を得ながら、一人でも多くの人が「笑顔」で、「幸せ」を実感できる「まち」を目指します。

令和3年度 一般会計決算

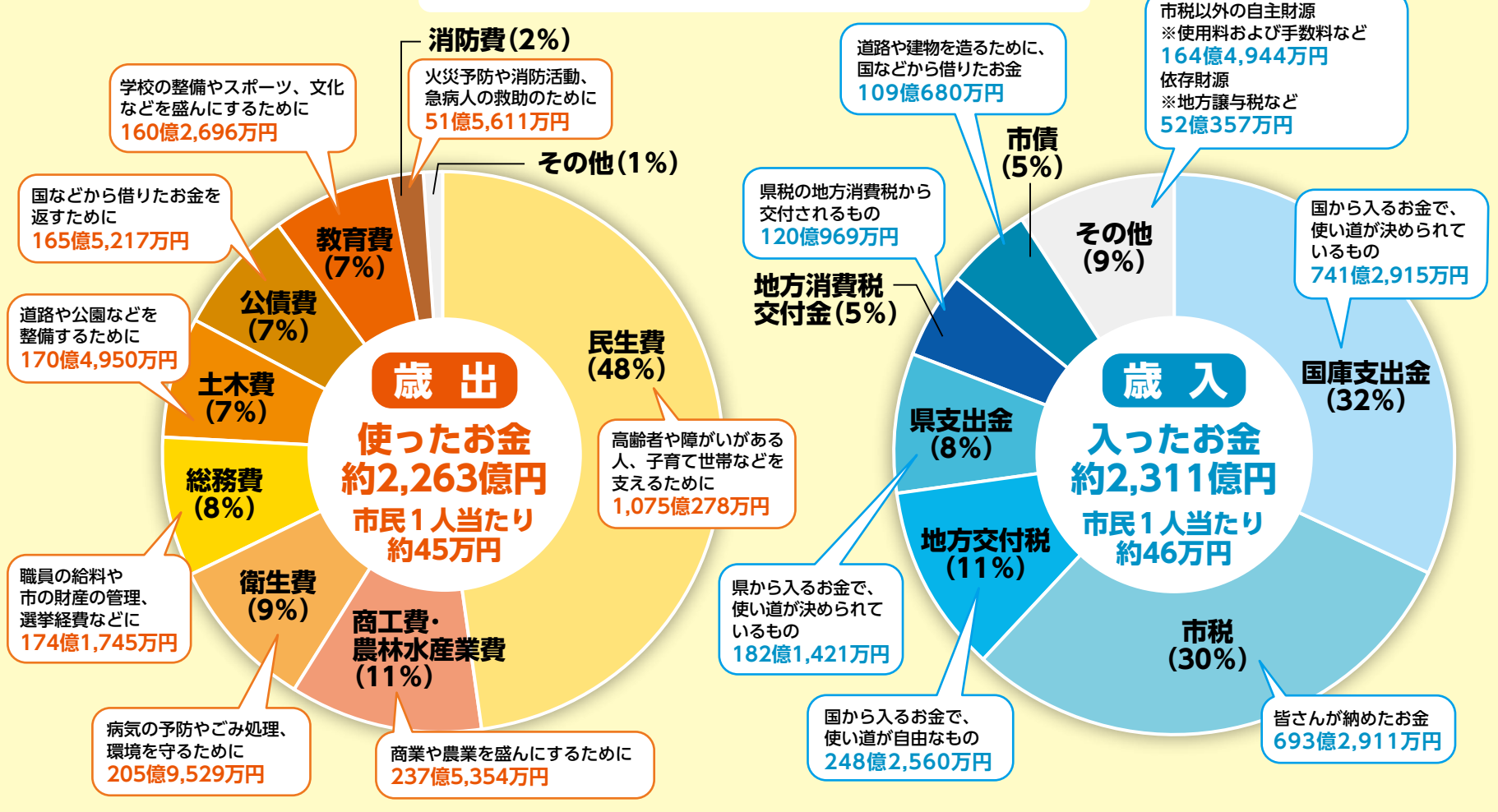

～年収300万円(月収25万円)の家計に例えると～

Table with 3 columns: Category (e.g., Medical fees, Food, Education), Monthly amount (円), and Annual amount (円). Total monthly expenditure is 442,700 yen, and total annual expenditure is 2,262.9864 billion yen.

Table with 3 columns: Category (e.g., Salary, Support from family, Loans), Monthly amount (円), and Annual amount (円). Total monthly income is 451,900 yen, and total annual income is 2,310.6756 billion yen.

◆実質単年度収支 当該年度に所属すべき収入と支出の実質的な差額。形式収支(歳入総額-歳出総額)から翌年度へ繰り越すべき財源を差し引いた額。
◆市債(地方債) 自治体が資金調達のために借り入れるお金のこと。
◆基金 自治体が特定の目的のために財産を維持し、資金を積み立て運用するもの。
◆地方交付税 国税のうち、所得税、法人税、酒税、消費税の一定割合と地方法人税の全額を、地方自治体の税収の地域的な不均衡を補うために、国から交付される地方自治体固有の財源で、使い道に制限はない。

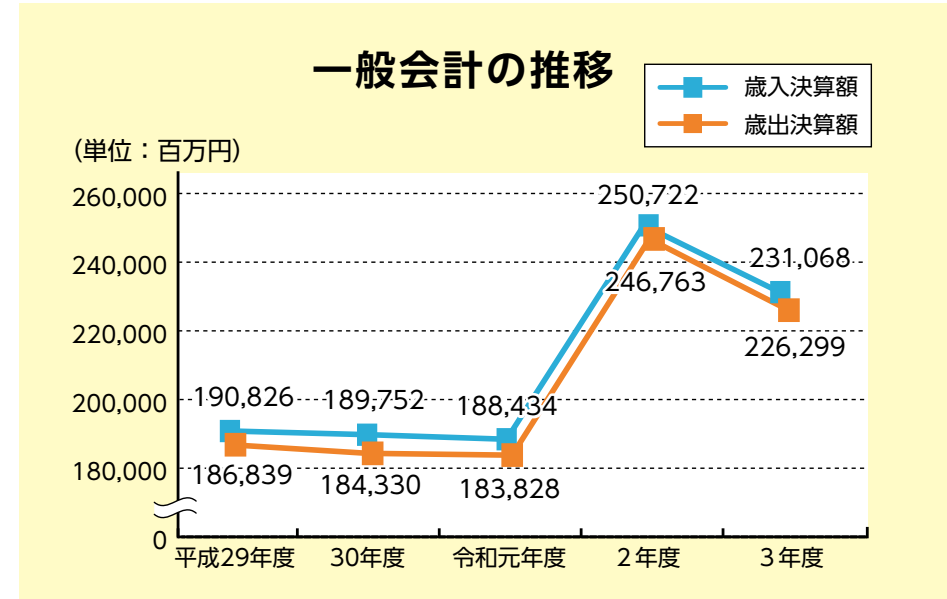

一般会計 最終予算額は、歳入歳出ともに2,549億4,111万円(対前年度比5.4%減)で、そのうち歳入決算額は2,310億6,756万円(同7.8%減)、歳出決算額は2,262億9,864万円(同8.3%減)でした。
特別会計 国民健康保険会計など12事業の歳入決算額は1,625億1,642万円(同4.2%増)、歳出決算額は1,548億1,415万円(同4.7%増)でした。
市債残高 市立の小学校・中学校の施設マネジメントのための教育債や、災害復旧債が増えたものの、将来負担を軽減するため借り入れの抑制に努め、一般・特別会計・企業会計の総額が3,056億3,825万円で、前年度より73億5,292万円(同2.3%減)減少しました。

こんな事業に使いました

●新型コロナウイルス感染拡大防止

市医師会や市内医療機関と連携して、希望する全ての皆さんが安心してワクチンを接種できる体制を確保しました。また、県と連携して、感染状況の把握や検査などを迅速に進めたほか、福祉施設の自主検査に補助するなど、感染拡大防止に取り組みました。



●ウィズコロナ地域経済対策

県と連携して、営業時間を短縮した飲食店への協力金や、厳しい経営環境でも懸命に努力している事業者への応援金を給付しました。また、本市独自で、個人事業主やフリーランスなどに最大100万円を無利子、無担保で融資するなどの支援をしました。

●市民生活の支援と新しい生活様式への対応

無料通信アプリ「LINE」を使って、子育てやひとり親、DVなどの相談を24時間365日受け付ける「こども・子育て・DVらいん相談@まつやま」を開設しました。また、感染症の影響が長期化する中で、養育者のいない子どもや、所得制限の超過で国の「子育て世帯への臨時特別給付金」の対象にならなかった世帯にも本市独自で子ども1人につき10万円を給付し、支援しました。

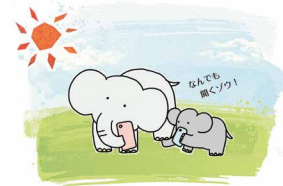

こども・子育て・DVらいん相談@まつやま

令和3年度 公営企業の業務状況

水道料金収入 5年連続減収 経営状況は厳しさを増す

水道事業は、施設の耐震化の費用が増加する中、料金収入が5年連続で減収するなど、経営状況は一段と厳しくなっています。下水道事業では、汚水管を整備し、普及率は65%で前年度より0.5%上昇しました。また、単年度収支は7年連続で黒字を確保し、過去の赤字の積み上げである累積欠損金を解消しました。

【水道事業】

水需要の多い夏場の天候不順が影響し、料金収入は前年度より0.6%減少しましたが、収入が90億6,468万円、支出が89億9,081万円(資産維持費などを含む)で、単年度実質収支は7,387万円の黒字でした。
主な事業は、地震の被害を受けるとの恐れがある基幹管路や、老朽化した硬質塩化ビニル管の耐震化を行ったほか、避難所になる小学校8校に緊急給水栓を設置しました。
※応急給水栓：災害時に簡単な手順でホースを組み立て式蛇口を取り付けられ、地域住民と連携して、いち早く給水所を開設できる設備

【下水道事業】

下水道の普及で使用料収入が増えたほか、支払利息の減少などで、13億7,880万円の黒字でした。企業債残高は、経営健全化の一つで借入れを抑えたことで、15年連続で減少し、令和3年度末は115億9,073万円と、ピーク時に比べて約34.4億円減少しました。
主な事業は、下水道普及に向け汚水管を整備したほか、震災対策で緊急輸送路などに埋設されている汚水管を耐震化し、小学校・中学校3校に災害用マンホールトイレを設置しました。浸水対策では雨水管を整備し、老朽化対策では設備の改築・更新工事を実施しました。
※災害用マンホールトイレ：下水道管路にあるマンホールの上に簡易な便座や仕切りを設け、災害時に迅速にトイレ機能を確保できる設備

【簡易水道事業】

簡易水道を維持するための支出が3億1,812万円(資産維持費などを含む)で、料金収入だけでは運営が難しいため、一般会計からの補助金2億9,099万円などで、収支のバランスを取りました。

【工業用水道事業】

収入が6億3,682万円、支出が4億9,595万円(資産維持費などを含む)で、単年度実質収支は1億4,087万円の黒字になり、健全経営を維持しました。



市之井手系導水管の布設替およびシールド工事

図 企経営管理課 ☎984-6198 ☎934-1803

財政用語解説

日時・曜日(時間は24時間表記) 会場 内容 対象 定員 料金(表記の無い場合は無料) 申し込み方法(住所と記載の場合はフリガナも明記) 問い合わせ先

9月の納期 (納期限=9月30日(金)まで)



固定資産税 (第3期)
国民健康保険料 (9月期) (第4期)
介護保険料 (第4期)
後期高齢者医療保険料 (第3期)

新型コロナウイルスの感染予防のため、イベントなどの掲載内容が変更・中止になる場合があります。最新情報は市ホームページを確認または問い合わせください。



子育て

親子クッキング

日 9月25日(日)、10月2日(日)。いずれも①10～12時②10時～12時30分

会 オンライン (ビデオ会議アプリ「Zoom」)

内 ①講話コース=栄養士の食事に関する講話、調理技術の伝達
②講話・調理コース=①の内容と調理実習

対 本市在住の小学3～6年生の親子

定 ①6組程度②10組程度 (いずれも先着順)

申 9月25日分=9月1日(木)～14日(水)
▶10月2日分=9月1日(木)～20日(火)

問 健康づくり推進課 ☎911-1859・FAX925-0230

※申し込み方法などの詳細は、市ホームページを確認



オンラインむし歯予防教室 (10月)

スマートフォン、タブレット、パソコンを用意して参加してください。

■オンライン親子むし歯予防教室 (個別)

日 10月3日(月)9時～、9時30分～、10時～、10時30分～

内 歯科衛生士の個別歯みがき相談など

対 本市に住民登録があり、歯みがきに不安のある未就学児の保護者

申 9月5日(月)～26日(月)

■みんなでオンラインむし歯予防教室

日 10月20日(休)▶1歳未満=13時30分～13時50分▶1歳以上=14時～14時30分

内 歯科衛生士の講話

対 本市に住民登録がある未就学児の

保護者

申 9月5日(月)～10月13日(木)

〈共通事項〉

会 オンライン (ビデオ会議アプリ「Zoom」)

問 健康づくり推進課 ☎911-1868・FAX925-0230

※申し込み方法などの詳細は、市ホームページを確認



就学援助制度を活用してください

経済的な理由で国公立の小・中学校へ就学が難しい家庭に、学用品費や給食費などを支給します。該当基準や申請方法などは通学している小・中学校または市教育委員会に相談してください。

申 通学している小・中学校へ

問 (教) 学校教育課 ☎948-6590・FAX934-1815

※詳細は、市ホームページを確認



福祉・保健

食品営業許可申請手続き (事業継続分)

日 受付期間=9月30日(金)まで。8時30分～17時15分 (土・日曜・祝日は除く)

内 必要なもの=現在の営業許可証、食品衛生責任者資格証、申請手数料(業種で異なる)、施設の平面図、水質検査の結果(水道水以外を使用する施設のみ)

※検査の日程が決まっていない場合や所在地、営業者などに変更がある場合は、事前に問い合わせが必要

※インターネットで申請手続き可能(手数料の納付は除く)

対 食品営業許可期限が9月30日(金)までの営業者

会 問 生活衛生課 (市保健所〈萱町六丁目〉1階) ☎911-1808・FAX923-6627

※詳細は市ホームページを確認



非課税世帯等臨時特別給付金の手続きはお済みですか

住民税非課税世帯や新型コロナウイルス感染症の影響で家計が急変した世帯に、臨時特別給付金を給付しています。対象の人は期限までに手続きを済ませてください。▶給付額=1世帯当たり10万円(1回限り)

対 次のいずれかに該当する世帯

①世帯全員の令和3年度または令和4年度の住民税が非課税の世帯
②新型コロナウイルス感染症の影響で、令和4年1月以降の収入が減少し、世帯全員が住民税非課税相当の収入になった世帯

※いずれも世帯全員が住民税が課税されている人の扶養親族などの場合は除く

※すでに非課税世帯または家計急変世帯としてこの給付金を受給した世帯は除く

申 ①市から届いた書類を返送②申請書を直接または郵送▶提出先=〒790-8571市住民税非課税世帯等給付金対策室▶受付窓口=市役所別館4階会議室(②のみ)▶期限=①②ともに9月30日(金)(必着)

問 市住民税非課税世帯等給付金対策室(専用コールセンター) ☎①909-7711②909-4566・FAX934-1832

※詳細は、市ホームページまたは専用コールセンターで確認



はちまるにいます 8020すこやか歯科健診

日 会 保健センター南部分室(古川北三丁目)=10月4日(火)▶市保健所(萱町六丁目)=10月5日(水)。いずれも9時～

内 歯科医師の歯科健康診査と歯科衛生士の歯科保健指導

対 定 本市に住民登録のある18歳以上の人。12人(先着順)

申 問 電話で健康づくり推進課 ☎911-1868・FAX925-0230へ



長寿祝品を贈ります

令和4年度に長寿の節目(満88歳と満100歳)を迎える人にお祝いを贈ります。住民登録で対象者を確認し、9月15日(木)以降に届けます(申請不要)。

対 9月15日現在で、本市に引き続き1年以上住民登録があり、次に該当する人▶満88歳=昭和9年4月1日～昭和10年3月31日に生まれた人▶満100歳=大正11年4月1日～大正12年3月31日に生まれた人

問 高齢福祉課 ☎948-6842、6408・FAX934-1763

健康マイレージ事業に参加しましょう

内 子ども版(幼児～小・中学生)=健康づくりの目標を1つ決めて3週間チャレンジすると、30ポイント獲得。

得。チャレンジシートを提出・応募すると、もれなく参加賞がもらえます。また、家族と一緒に参加すると、すてきなプレゼントが当たる抽選に応募可能▶大人版(高校生以上)=健診の受診、3週間の健康づくりチャレンジ、健康づくり事業や健康に関するイベントに参加するなどしてポイントを獲得。50ポイント貯めてチャレンジシートを提出・応募すると、抽選で賞品が当たります。

【チャレンジシートの配布場所】健康づくり推進課(市保健所〈萱町六丁目〉1階)▶保健センター分室、支所、公民館など▶市ホームページからダウンロード

対 本市在住または通勤・通学している幼児以上の人

申 問 12月31日(出)(消印有効)。チャレンジシートを直接または郵送で〒790-0813萱町六丁目30-5健康づくり推進課 ☎911-1855・FAX925-0230へ

※直接の場合は保健センター分室への提出も可

※令和5年1月末に抽選会を実施予定。当選者には賞品を郵送します



動物愛護フェスティバル えひめ2022

日 9月24日(出)10時～14時30分

会 県動物愛護センター(東川町)

内 動物との触れ合いや相談、咬傷事故防止やマイクロチップ啓発、記念講演会など

対 県内在住の人

問 県動物愛護センター ☎977-9200・FAX914-5415、生活衛生課 ☎911-1862・FAX923-6627

※詳細は県動物愛護センターまたは市ホームページを確認



相談

人権相談 (9月)

■人権相談

日 会 9日(金)13～16時=北条コミュニティセンター(北条辻)▶15日(休)13～15時=石井支所(居相一丁目)▶15日(休)13～16時=いよてつ高島屋南館2階市民サービスセンター

■外国人のための人権相談

日 会 22日(木)13時30分～15時30分=県国際交流センター(道後一万)

問 松山地方法務局 ☎932-0888・FAX932-5798

職員募集

※履歴書はA4判、6カ月以内に撮影の顔写真貼付。職員採用情報の詳細や実施要領は市ホームページを確認



会計年度任用職員 (フルタイム事務補助職員)

内職務内容=窓口・電話対応、文書の受け付け・確認・整理、パソコンの入力など▶勤務場所=市役所本館・別館、支所など▶勤務期間=11月1日～令和5年3月31日(勤務成績により再度任用あり。最長、令和7年3月31日まで)▶給与=月額15万600円～16万5,900円(8月1日現在。本市での勤務経験を換算して決定。期末手当・通勤手当・社会保険などあり)

対パソコンの基本操作(文書作成・表計算)ができ、地方公務員法第16条各号に該当しない人
定30人程度
【教養・口述試験】
日10月2日(日)8時30分～
会市役所会議室ほか
申インターネット=9月7日(水)まで▶郵送=9月9日(金)(消印有効)
※申し込み方法などの詳細は実施要領(人事課<市役所本館4階>、案内所<同1階>)、支所、市民サービスセンター、市ホームページにあり)を確認
問人事課☎948-6940・FAX934-9205

会計年度任用職員 (フルタイム事務補助職員) (選挙管理委員会事務局)

内事務補助および軽作業▶勤務場所=市選挙管理委員会事務局(市役所第四別館2階)ほか▶勤務期間=10月3日(月)～12月2日(金)▶給与=日額7,171円(8月1日現在。通勤手当・時間外勤務手当などあり。期間中、時間外勤務をお願いする場合があります)
対パソコンの基本操作(文書作成・表計算)ができ、地方公務員法第16条各号に該当しない人
定2人程度
※面接で選考
【口述試験】
日9月15日(木)～20日(火)のうち指定する1日(予定)。面接日時の詳細は後日通知
会市役所第四別館4階第2会議室
申9月9日(金)(消印有効)。直接または郵送。履歴書を〒790-0003三番町六丁目6-1選挙管理委員会事務局☎948-6622・FAX934-1811へ

市社会福祉協議会 技術職 (介護支援専門員)

内職務内容=要介護認定の訪問調査業務など▶勤務時間=8時30分～17時15分▶給与=月額17万7,000円(8月1日現在。賞与・通勤手当・社会保険などあり)
対定昭和38年4月2日以降に生まれ、介護支援専門員の資格を有し、実務が可能な人。1人程度
【筆記・口述試験】
日第1次試験=10月2日(日)8時45分～▶第2次試験=10月中旬(予定)
会市総合福祉センター(若草町)5階小会議室ほか
申9月1日(木)～14日(水)(消印有効)。直接または郵送。申込書および受験票(市社会福祉協議会総務調整課<市総合福祉センター1階>)、協議会各支所(北条・中島)、県福祉人材センター(県社会福祉協議会)、市社会福祉協議会ホームページにあり)を〒790-0808若草町8-2市社会福祉協議会総務調整課
☎941-4122・FAX941-4408へ



松山広域福祉施設事務組合 会計年度任用職員 (フルタイム介護員)

内職務内容=福祉施設入所者の介護業務▶勤務場所=久谷荘・みさか荘・江南荘(いずれも恵原町)▶勤務期間=令和5年3月31日まで(勤務成績により再度任用あり。最長、令和7年3月31日まで)▶勤務時間=1日7時間45分▶給与=月額16万5,800円～18万4,100円(8月1日現在。期末手当・通勤手当・社会保険などあり)
対定地方公務員法第16条各号に該当しない人。3人程度
【口述試験】
日会申し込みをした人に通知
申9月15日(木)(消印有効)。直接または郵送(簡易書留)。履歴書を〒790-0003三番町六丁目6-1松山広域福祉施設事務組合事務局(市役所第四別館4階)☎948-6416・FAX931-7290へ

募集

北条ふるさと館喫茶室への出店者

内飲食の提供▶期間=令和5年4月1日～令和7年3月31日
対定本市在住または店舗などがある

里島めぐり

帰りのフェリー代は無料!
※各イベントで上限あり



島の観光宣伝大使 しまぼう

「里島めぐり」は島しょ部を活性化するため「まつやま里島ツーリズム連絡協議会」の会員が実施している体験・イベントです。

◆第7回 高校生プレゼンツ「中島文化財サイクリングツアー」

日10月10日(月・祝)8時30分～13時30分

※少雨決行、荒天中止

会中島(三津浜港6時55分発大浦港行きフェリーに乘船)

内松山北高校中島分校の生徒がコンシェルジュになり、中島の文化財やビュースポット、特産品が味わえるお接待ポイントを案内する島一周23.8kmのサイクリングツアー(一部起伏の激しい坂あり)

対自転車好きで島一周を完走できる自信のある人。クロスバイクや電動自転車などでの参加をお勧めします

定30人(先着順)

料1人2,000円(昼食・お土産付き)

申9月1日(木)～22日(木)。里島めぐりホームページから申し込みまたはファクスでエントリーシート(同ホームページにあり)を中島支所へ



里島のおふれる魅力を

プロモーション動画『里島ディスカバリー』でお楽しみください▼

里島めぐり全体について

問中島支所☎997-1841・FAX997-1585

その他のメニューや詳細はこちらから

里島めぐり 検索



個人・団体・法人。1店舗

申10月17日(月)まで。直接、申請書(市ホームページにあり)を文化・ことば課(市役所本館4階)☎948-6634・FAX934-1913へ



【第5回花笑手紙コンテスト作品

内自分が好きな花の絵に、明るく元気になる一言を添えた絵手紙(手描きのみ)▶部門=①小学生以下②中学生～19歳③20～59歳④60～74歳⑤75歳以上▶賞=入賞者には北条の特産品を贈呈(最優秀賞各1点、優秀賞各1点、入賞各2点、①②部門から早坂暁賞<特別賞>1点、全体の作品から花笑顔大賞1点)※結果は、11月中旬にホームページで発表

定1人3点まで

申10月21日(金)(必着)。直接または郵送。はがきまたは、はがきサイズ(100mm×148mm)の用紙の裏面に絵・言葉、表面に住所、氏名(ペンネーム併記可)、年齢、電話番号、eメールアドレス、部門を書いて〒799-2430北条辻6北条地区ま

ちづくり協議会「花笑手紙コンテスト」係
☎・FAX916-6773
(平日9～12時)



講座・講演

【傾聴ボランティア養成講座

日9月29日、10月6日・20日・27日(いずれも木曜日)13時30分～15時30分

会市総合福祉センター(若草町)5階中会議室

内相手の話に耳を傾け相手への理解を深める傾聴の意義や技能を学ぶ

対本市在住または通勤・通学している人
定料30人(抽選)。1,000円(全日程分)

申9月15日(木)(必着)。専用応募フォームまたは往復はがき。住所、氏名、電話番号、職業または学校名・学年を〒790-0808若草町8-2市社会福祉協議会ボランティアセンター「傾聴ボランティア養成講座」係

☎921-2141・

FAX921-8360へ



松山市個人情報の保護に関する法律施行条例(案)への意見を募集します

📄 閲覧期間 = 9月13日(火)まで
 📍 閲覧場所 = 文書法制課 (市役所本館6階)、市民閲覧コーナー (市役所本館1階)、支所、市ホームページ
 👤 本市在住または通勤・通学している人、本市に事業所などがある団体
 📧 9月13日(火)(消印有効)。直接または郵送・ファクス・eメール。意見提出書(閲覧場所にあり)を〒790-8571文書法制課 ☎948-6866・📠932-2408・📧bunsho@city.matsuyama.ehime.jpへ



子規博講座(後期)

📅 日内定 下表のとおり

講座名		講師(敬称略)
日時(10月~) ※変更する場合あり	定員(抽選)	
初学万葉講座(初心者対象に万葉集をやさしく読み解く) 第1日曜日 13時30分~15時	30人	子規記念博物館 総館長 竹田 美喜
子規博俳句教室(初心者対象に実作を通して俳句の上達を目指す) 第2土曜日 14~16時	30人	松山俳句協会 役員 相原 典子
子規博短歌教室(初心者対象に実作を通して短歌の上達を目指す) 第3土曜日 13時30分~16時	30人	松山歌人会 役員
子規博セミナー(子規に宛てた手紙を読み解く) 第4土曜日 10時30分~12時	25人	子規記念博物館 学芸員
旧制松山高校と俳句(旧制松山高校と俳句を学ぶ) ※後期で終了 第2土曜日 10時~11時30分	30人	『子規新報』編集長 小西 昭夫

📍 子規記念博物館(道後公園)
 💰 対料 本市在住または通勤・通学している人。各500円
 📧 9月15日(木)(必着)。往復はがきで往信裏面に住所、氏名、電話番号、講座名(はがき1枚につき1講座)を、返信表面に住所、氏名を書いて〒790-0857道後公園1-30子規記念博物館「子規博講座」係 ☎931-5566・📠934-3416へ

男性のスキルアップ講座Part2

毎日の家事のコツや基礎知識を得るための初心者向けの講座です。
 📅 日内定 下表のとおり

日時		
テーマ	講師(敬称略)	対象定員
9月17日(土)10時~11時30分		
①人生が変わる!掃除・整理・整頓術~なにごとにも"楽しく続く"習慣を身に付けよう!~	アビリティセンター(株) エリア統括リーダー(松山・高松・高知オフィス) 西野 雅史	男性 30人程度(先着順)
10月15日(土)10~13時		
②パパのハッピーレシピ~朝ごはんづくりにチャレンジ~	食文化・料理研究家/作曲家 中村 和憲	男性 16人程度(抽選)

📍 コムズ(三番町六丁目)
 📧 9月15日(土)10時~11時30分。直接または電話・ファクス・eメール・申し込みフォーム。住所、氏名、年齢、電話番号を市男女共同参画推進センター(コムズ内)事業係

☎943-5777・
 📠943-0460・
 📧event@coms.or.jpへ



権利擁護市民セミナー

📅 9月30日(金)13時30分~16時
 📍 市総合福祉センター(若草町)5階 中会議室
 ※オンライン(ビデオ会議アプリ「Zoom」)でも参加可
 📅 9月22日(木)まで。直接または電話・ファクス・申し込みフォーム。市社会福祉協議会(市総合福祉センター内)権利擁護支援課 ☎913-9046・📠941-4405へ



「プロテイン・アイランド・松山2022」一般向け体験セミナー

高校「生物」の教科書に掲載されている、愛媛発の最先端タンパク質研究に関するセミナーを開催します。
 📅 10月15日(土)12時55分~16時30分
 📍 コムズ(三番町六丁目)大会議室
 📄 試験管の中で光るタンパク質を作る実験、大学の授業風の講義で原理の説明(昨年度と同じ内容)
 📅 9月25日(日)まで。申し込みフォーム・ファクス(記載事項はホームページを確認)で地域経済課 ☎948-6714・📠934-1844へ



外国人のための日本語教室

📄 下表のとおり。いずれも全15回

講座名	曜日	時間	初回
① 初級Ⅰ	火	13時	10月18日
	木	14時45分~16時15分	10月20日
② 初級Ⅱ	火	18時30分~20時	10月18日

📄 基本的な会話や文法を学ぶ
 📅 9月25日(日)17時(必着)。直接または郵送・ファクス。申し込みフォーム(いずれもホームページにあり)を〒790-0864築山町12-33市青少年育成市民会議「オーバーナイト・ハイキング」係 ☎907-7826、943-3346・📠907-7827へ
 ※班分けのため複数人で参加の場合はまとめて申し込み
 📅 令和5年1月22日(日)9~12時
 📍 子規記念博物館(道後公園)4階講堂
 📄 正岡子規の俳句を使った「子規さ

📄 テーマに関する言葉や会話を学ぶ(初めて日本語を学ぶ人向け) = 13時30分~、生活情報の提供 = 14時30分~
 📍 コムズ(三番町六丁目)4階会議室
 📍 まつやま国際交流センター ☎943-2025・📠931-2041・📧mail@mic.ehime.jp
 ※託児あり(要予約)

催し

庚申庵湯豆腐恋 ~栗田樗堂を偲ぶ~

📅 10月1日(土)
 📍 庚申庵史跡庭園(味酒町二丁目)
 📄 樗堂が庚申庵で楽しんだ連句を実際に巻く(作る)。五七五、七七と句が付けられる様子や俳諧の歴史などを解説 ▶ 献茶・献句 = 10時30分~45分。事前に献句を募集。当日10時30分まで受け付け可 ▶ 連句興行 = 11時~12時30分(少雨決行。荒天中止) ▶ 箏コンサート = 14~15時(雨天中止)
 📄 献茶・献句、連句興行観覧 = 25人程度(先着順。申し込み不要) ▶ 箏コンサート = 30人程度(抽選)
 📅 9月20日(火)(必着)。はがき・ファクス。参加者全員の住所・氏名・年齢・電話番号を〒790-0814味酒町二丁目6-7庚申庵史跡庭園「箏コンサート」係 ☎915-2204・📠932-0120へ

オーバーナイト・ハイキング2022

📅 10月8日(土)①参加者 = 20時出発~翌8時到着予定②ボランティアスタッフ = 17時30分集合~翌9時30分解散予定
 📍 ①青少年センター(築山町)を出発し、市内40kmを一晩かけて歩く②誘導・休憩所などの手伝い
 📄 ①小学4年生~34歳(小学生は保護者同伴、中学生・高校生のみ参加は保護者の同意書が必要)②18歳以上
 📄 ①200人②10人程度(いずれも先着順)
 📄 500円(傷害保険料を含む)
 📅 9月25日(日)17時(必着)。直接または郵送・ファクス。申し込みフォーム(いずれもホームページにあり)を〒790-0864築山町12-33市青少年育成市民会議「オーバーナイト・ハイキング」係 ☎907-7826、943-3346・📠907-7827へ
 ※班分けのため複数人で参加の場合はまとめて申し込み



第5回ふるさと松山「新春子規さん俳句かるた大会」

📅 令和5年1月22日(日)9~12時
 📍 子規記念博物館(道後公園)4階講堂
 📄 正岡子規の俳句を使った「子規さ

ん俳句かるた」の札取り大会
 📍 本市在住または通勤・通学している人
 📄 部門ごとに12チーム(抽選) ▶ 出場部門 = ①小学1~3年生の部②小学4~6年生の部③世代間交流の部(それぞれ1チーム3人の団体戦、1人1部門のみの参加)
 ※世代間交流チームは、小学生を1人以上含み3人の年齢合計が89(ハイク)歳以上
 📅 10月31日(月)(必着)。直接または郵送・ファクス・eメール。参加申込書(子規記念博物館、公民館、市ホームページにあり)を〒790-0857道後公園1-30子規記念博物館「かるた大会」イベント係 ☎931-5566・📠934-3416・📧sikiha ku@city.matsuyama.ehime.jpへ

2022中央市場大感謝キャンペーン

📅 9月1日(木)~11月30日(水)
 📄 スーパーなどの登録店で対象商品を購入し、スタンプを8個集めて応募すると、抽選で景品が当たる
 📅 12月8日(木)(必着)。応募カード(登録店にあり)を郵送で〒791-8016久万ノ台348-1中央市場運営協議会事務局(市場管理課内) ☎924-2311・📠925-9944または直接登録店へ
 ※登録店など詳細は市ホームページまたは応募カードを確認



第15回美味しいお魚! 得とくキャンペーン2022

📅 9月1日(木)~11月30日(水)
 📄 登録店(鮮魚小売店・スーパー・飲食店など)で生鮮魚介類を購入または魚料理を食べて、スタンプを5個集めて応募すると、抽選で景品が当たる
 📅 12月8日(木)(必着)。応募カード(登録店にあり)を登録店に直接持ち込むか、直接または郵送で〒791-8060三津ふ頭1-2市場管理課(水産市場) ☎951-2311・📠951-4888へ
 ※詳細は、市または水産市場運営協議会ホームページ、ポスターを確認。当選発表は、景品の発送をもって代える



坂の上の雲ミュージアムイベント

📄 お伽座の語り
 📅 9月3日(土)14時~14時30分
 📄 土曜コンサート
 📅 9月3日(土)15時30分~16時・10日(土)14時~14時30分
 📄 のぼる紙芝居
 📅 9月11日(日)【第1部】14時~【第2部】15時~
 📄 (共通事項)
 📍 坂の上の雲ミュージアム(一番町三丁目) ☎915-2600・📠915-3600

📄 日時・期日(時間は24時間表記)
 📍 会場
 📄 内容
 📄 対象
 📄 定員
 📄 料金(表記の無い場合は無料)
 📄 申し込み方法(住所と記載の場合は郵便番号を、氏名と記載の場合はフリガナも明記)
 📄 問い合わせ先
 📄 eメール
 📄 ホームページ

子規週間

正岡子規の命日の9月19日前後を「子規週間」としてイベントを開催します。9月19日(月・祝)は常設展示室を無料開放します。

へちまコンテスト

投票=9月3日(土)~5日(月)▶表彰式=9月11日(日)11時~11時30分
会場1階ロビー
市内の小学生が育てたおもしろへちまを展示・表彰

糸瓜忌

会場9月19日(月・祝) 4階講堂
内容追悼式=10時~10時35分。献花、一人芝居▶竹田美喜総館長の講演=10時35分~11時5分。100人(先着順)

第57回子規顕彰全国俳句大会

会場表彰式=9月23日(金・祝)10時~14時40分。4階講堂

募集句表彰▶「沖」主宰・能村研三さんの記念講演「楽境・仙境子規・房総の旅」▶講評=日本伝統俳句協会副会長・「ホトトギス」主宰の稲畑廣太郎さん▶当日句=新型コロナウイルス感染拡大防止のため中止

定130人(先着順)

共通事項

会場子規記念博物館(道後公園) ☎931-5566・FAX934-3416

二之丸演奏会

日9月25日(日)11時~
会場二之丸史跡庭園(丸之内)
内容オカリナ演奏など
料大人200円、小人100円
問二之丸・堀之内管理事務所 ☎921-2000・FAX921-2134

いよ窪野収穫祭

日9月18日(日)・23日(金・祝)
会場正八幡神社前(窪野町)
内容地元農家の野菜や果物・献上米「窪野米」などが出品される産直市。9月18日(日)は、狂言の公演や古典芸能に触れるイベントも同時開催
問くぼの里山会 ☎963-2934、まちづくり推進課 ☎948-6996・FAX934-1821

お知らせ

令和5・6年度競争入札参加者資格審査申請

建設工事、委託、物品調達の競争入札参加者資格審査申請を受け付けます。現在登録している事業者は、令和5年3月31日で有効期間が満了します。引き続き競争入札への参加を希望する場合は、必ず申請してください。

資格有効期間=令和5年4月1日~令和7年3月31日

申10月1日(土)~31日(月)(消印有効)。郵送(一般書留・簡易書留)または特定信書便で、申請書(契約

課(市役所本館9階)、市ホームページ(あり)を〒790-8571契約課へ
問契約課 ☎948-6454(建設工事、測量・建設コンサルタントなどの委託)、☎948-6067(清掃・警備などの委託)、☎948-6235(物品調達)・FAX934-1767

愛顔のスマホ相談窓口を開設

県内の郵便局に、スマートフォンの操作方法などをオンラインで相談できる窓口(端末)を設置します。1回30分(事前予約制)で、何度でも無料で相談できます。

日会場下表のとおり。平日10~17時(最終受け付け=16時30分)

開設郵便局	開設日
松山中央	開設済
松山南・松山西・堀江・北条・道後・湯山・松山朝生田・松山正円寺・松山土居田・松山山越・荏原・松山住吉・松山伊台・中島・松山天山・柳原・北条久保・松山泊	9月22日(木)

申予約ダイヤル(楽天シニア) ☎0120-546-004(受付時間=平日10~16時)で予約

問デジタル戦略課(愛媛県・市町DX推進会議)

☎948-6976・FAX934-1830



番町公民館がリニューアル

耐震改修工事が完了し、地域コミュニティの場として、利用を開始します。

内覧会

日9月12日(月)~16日(金)。いずれも10~12時、13~17時

貸館調整会

日9月29日(木)19時~
※貸館開始は11月7日(月)以降

共通事項

会場番町公民館(二番町四丁目)

内容ホームページを確認

問(教)地域学習振興課

☎948-6602・FAX934-1745、番町公民館 ☎945-0957



中島中学校 学校説明会を開催

中島中学校では寄宿舎「青潮寮」に入寮し通学する令和5年度新1年生を、市内全域から募集するため、学校説明会を開催します。

日9月10日(土)10~11時

会場市教育研修センター(文京町)3階大講義室

※公共交通機関などを利用してください

問(教)学校教育課 ☎948-6591・FAX934-1815

『広げ！ふるさと松山の心』販売中

市立小・中学校で郷土の先人や伝統文化などの学習(ふるさと松山学)に使っている『語り継ぎたいふるさと松山 百話』全7冊を1冊にまとめたダイジェスト版。今の松山の礎を築いた78人のエピソードなどを知り、もっと松山を好きになって

良好な都市景観のために屋外広告物の適正な管理を

はり紙や広告板、ネオンサインなどの無秩序な設置は景観を損なうだけでなく、管理が不適切な場合は、倒壊や落下で通行人に危害を加える恐れがあります。屋外広告物の倒壊や落下を防ぐため、適正に管理してください。また、屋外広告物を新しく設置するときは、事前に申請して許可を受けてください。

違法なはり紙を一齐に撤去します

「屋外広告物適正化旬間」に合わせて、9月9日(金)に市の中心部で電柱などのはり紙を一齐に撤去します。

屋外広告物の発注は市の登録業者へ

屋外広告物を発注するときは、市の登録業者かどうか確認してください。登録を受けていない業者が表示・設置した屋外広告物は許可できません。

※登録業者は市ホームページを確認



問都市デザイン課 ☎948-6518・FAX934-1807

みませんか。

料1冊1,000円

会場販売場所=教育研修センター(文京町)、市民生活課(市役所本館1階)、(教)文化財課(市役所第四別館2階)、子規記念博物館(道後公園)、考古館(南斎院町)、中央図書館(湊町七丁目)、坂の上の雲ミュージアム(一番町三丁目)

問(教)教育研修センター事務所 ☎989-5144・FAX922-2477

その他のお知らせ

エネルギーと環境についての講演会

日9月24日(土)13時30分~15時30分
会場県武道館(市坪西町)大会議室

内容テーマ=2050年カーボンニュートラルと原子力の役割▶講師=独立行政法人経済産業研究所コンサルティングフェローで東京大学公共政策大学院特任教授の有馬 純さん 定100人(先着順) 申問9月12日(月)まで。電話・申し込みフォームで(公財)伊方原子力広報センター

☎0894-38-2036・FAX0894-38-2026へ



公共交通利用促進 絵画コンクール展

内容テーマ=みんなのまちの公共交通 ※詳細は四国運輸局ホームページを確認 対四国内の小学校に通学する小学生 申問10月24日(月)(消印有効)。直接または郵送(各県の運輸支局も可)。作品裏面に応募用紙を貼り〒760-0019香川県高松市サンポート3-33四国運輸局交通政策部交通企画課

☎087-802-6725へ



おうちの照明LEDに買い替えキャンペーン

家庭用の照明器具(シーリングライトまたはペンダントライト)をLED照明器具に買い替えた人に、抽選で県産品カタログギフトが当たり

ます。申令和5年1月5日(木)(消印有効)。専用はがき・eメール・申し込みフォーム 問南海放送サービス(株) ☎945-0010・FAX945-1011・coolchoice@es.rnb.co.jp



県立中央病院 病棟看護アシスタント募集

内容業務内容=入院患者の周辺業務や直接ケア 申申し込みフォーム※詳細は募集要項を確認 問県立中央病院総務医事課会計年度任用職員採用担当 ☎947-1111・FAX943-4136



申し込みフォーム



募集要項

国民年金基金のお知らせ

国民年金基金は、自営業者やフリーランスなど国民年金第1号被保険者が、国民年金に上乗せして加入できる公的な年金制度です。掛け金の全額が社会保険料控除の対象になるなど、税制上の優遇措置があります。 問全国国民年金基金愛媛支部 ☎0120-65-4192・FAX943-2502

健康ワンポイントアドバイス

シイタケは十分に加熱して



これから旬を迎えるシイタケ。生や加熱の不十分なものを食べると、食後数時間から数日後に体を中心に、強いかゆみと引っかいたような赤い跡が特徴の「シイタケ皮膚炎」を起こすことがあります。しっかりと焼いてから食べましょう。

問市医師会 ☎915-7700・FAX915-7710



まつやま

市役所への
お問い合わせは **コールセンターが便利**

☎089-946-4894 FAX 947-4894

4894call@city.matsuyama.ehime.jp
8～19時 (1月1～3日は休み)

広報まつやまの配布に関するお問い合わせは

広報配布
センター ☎998-4433 FAX 921-6920
9～17時 (土・日曜・祝日・年末年始は除く)

9月は集団食中毒防止月間

次のことに気を付けて食中毒を防ぎましょう▶なるべく前日調理しない▶適切なタイミングで手を洗う▶料理や弁当は食べ切り、極力持ち帰らない▶保管が必要な場合は、涼しい場所や保冷剤を使い、早めに食べる▶料理や弁当を長時間放置した後に食べない 園生活衛生課 ☎911-1808・FAX 923-6627

市勢 令和4年8月1日 現在推計(前月比) ■面積: 429.35km² ■人口: 506,395人(-578) ■男: 237,808人 ■女: 268,587人 ■世帯数: 243,605世帯(-353) ■1世帯の平均: 2.08人 ■人口密度: 1,179人/km²

満1歳デス ヨロシク

No.1027



美馬 すみな 純奈ちゃん
(針田町)
9月1日生まれ



浅井 れい 玲ちゃん
(土居田町)
9月4日生まれ

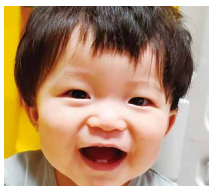

河野 ひなた 日向ちゃん
(北土居一丁目)
9月6日生まれ



武田 げん 弦太ちゃん
(南斎院町)
9月8日生まれ



宮尾 そういちろう 聡一朗ちゃん
(南白水三丁目)
9月10日生まれ



栗林 もも 桃音ちゃん
(北藤原町)
9月12日生まれ



佐藤 あき 秋ちゃん
(南久米町)
9月13日生まれ



松下 そうま 蒼正ちゃん
(高岡町)
9月14日生まれ

申し込み 誕生日の前月1日(必着)までに、郵送・eメールで赤ちゃんの写真、氏名(ふりがな)、生年月日、住所、電話番号(郵送の場合は写真の裏に記入)を、〒790-8571シティプロモーション推進課 kouho-baby@city.matsuyama.ehime.jpへ(応募多数の場合は抽選。応募写真は返却しません。なお、この紙面は市ホームページに掲載します)

新型コロナワクチン接種のお知らせ

10～30代の若い世代を中心に、新型コロナウイルスの感染者が急増しています。ワクチン接種は、重症化を防ぐなど、自身を守り、家族、友人、高齢者など大切な人を守ります。3・4回目の接種の対象者は、できるだけ早い接種を検討してください。夜間と予約なしの接種は、9月下旬まで延長します。

夜間接種

会場 アイテムえひめ(大可賀二丁目)
日時 9月3日(土)～24日(土)の土曜日。18～20時
※専用予約サイトやワクチンコールセンターで事前予約が必要
接種人数 1日当たり100人

予約なし接種

会場 アイテムえひめ(大可賀二丁目)
日時 9月3日(土)～25日(日)の土・日曜日。
10時～11時30分、14時～15時30分
接種人数 1日当たり40人
※予約者の接種が優先。その日の上限の予約枠数まで受け付けます

使用するワクチン モデルナ社のワクチン 対象者 前回接種完了日から5カ月以上経過した3・4回目接種対象者で、接種日時時点で18歳以上の人 当日必要なもの ①予防接種済証・予診票(A3サイズ)②本人確認書類(マイナンバーカード、運転免許証、保険証など)

予約方法

①専用予約サイト(24時間対応)



②松山市新型コロナワクチンコールセンター

☎909-3353

(8時30分～20時、土・日曜・祝日を含む)

※聴覚に障がいのある人は☎948-8022をご利用ください

市ホームページ



詳細はこちらから

園保健予防課 ☎911-1829・FAX 989-9994

感染拡大防止のお願い

①感染防止対策と熱中症予防の両立

- ◆マスクは、人との距離や会話の有無など、場面に依りて適宜外し、熱中症に注意して着用
- ◆定期的な換気や小まめな手洗い、手指消毒
- ◆無料検査の積極的な利用(無症状で感染に不安のある人)



②健康確認と早期受診

- ◆毎日の健康状態を確認(体温測定と症状の確認)
- ◆風邪などの症状が出たら、出勤や登校、趣味の集まりなどへの参加を控える



③感染回避行動の徹底

- ◆5つの場面に注意
 1. 飲酒を伴う懇親会(バーベキューを含む)など
 2. 大人数・長時間の飲食(会食ルールの徹底、会食前後の体調確認)
 3. マスクなしでの会話(飲食時を含む)
 4. 狭い空間での共同生活
 5. 休憩室や喫煙所など居場所の切り替わり
- ◆普段、顔を合わせない親族や友人などとの会食は特に注意
- ◆職場など、身近で陽性が確認された場合は会食に参加しない
- ◆イベント参加の前後も自制した行動を



④旅行など人の移動に十分注意

- ◆県外を往来するときは、訪問先の感染状況を確認し、現地の注意事項に従う



発熱などの症状がある人へ

かかりつけ医や受診相談センターに、まずは電話などで相談してください。医師が必要と判断した場合、検査を行います。※番号をよく確認して電話してください。つながりにくい場合は、時間をあけてから掛けてください

受診相談センター
(24時間対応)

☎909-3483



園保健福祉政策課

☎948-6823・FAX 934-1832

がんばれ愛媛のスポーツチーム 市内ホームゲーム日程(9月)

愛媛FC

日程	開始時間	対戦相手	会場
10(土)	19:00	今治	ニンジニアスタジアム(上野町)
24(土)		藤枝	

愛媛FCLレディース

日程	開始時間	対戦相手	会場
10(土)	14:30	大阪堺	県総合運動公園園球技場(上野町)
17(土)	13:00	伊賀	

愛媛マングリンパイレーツ

日程	開始時間	対戦相手	会場
4(日)	18:00	香川	坊っちゃんスタジアム(市坪西町)
11(日)			

愛媛オレンジバイキングス

日程	開始時間	対戦相手	会場
30(金)	19:00	香川	総合コミュニティセンター(湊町七丁目)

※最新情報は各チームのホームページを確認

園スポーツシティ推進課
☎948-6889・FAX 934-1287



市政広報番組

南海放送で放送

毎週火曜日 19時54分～20時

再放送 毎週日曜日 11時40分～11時45分

9月放送予定

- 6日/中島スマートアイランド 週末カーシェアリングはじめました
 - 13日/松山の市場発!! お得なキャンペーン!
 - 20日/17音に込める情熱!! 俳句甲子園全国大会
 - 27日/未来の保育士さん必見「保育のお仕事フェア」
- ※放送時間・内容は変更する場合があります

園シティプロモーション推進課 ☎948-6877・FAX 934-2578

メールマガジン

松山Smile通信
毎月第1・3金曜日配信



笑顔!松山! 愛媛CATV
たうんチャンネル(111ch)
市長が市政情報を発信!

市政広報ラジオ

南海放送 「みんなの松山」
毎週土曜日11時45分～11時54分
FM愛媛 「まつやま笑顔一番」
毎週日曜日9時55分～10時

松山市動画チャンネル

市長の記者会見をはじめ
市政情報を発信!

