

# 松山市地域防災計画

風水害等対策編

## 松山市水防計画

(令和7年修正)

松山市防災会議



# 松山市地域防災計画（風水害等対策編）

## 目 次

### 第1章 総 則

第1節 計画の主旨	1
第1 計画の目的	1
第2 計画の性格	1
第3 計画の構成	2
第4 計画の修正	2
第5 他の法律との関係	2
第6 松山市国土強靱化地域計画	2
第7 計画の習熟	3
第8 細部計画の策定	3
第2節 防災関係機関の処理すべき事務又は業務の大綱	4
第1 松山市	4
第2 愛媛県	5
第3 愛媛県警察本部（松山東・西・南警察署）	5
第4 指定地方行政機関	6
第5 自衛隊（陸上自衛隊中部方面特科連隊）	8
第6 指定公共機関	8
第7 指定地方公共機関	9
第8 公共的団体及び防災上重要な施設の管理者	10
第9 住民・事業者	11
第3節 市の災害環境	12
第1 松山市の概況	12
第2 主な気象災害	14
第4節 防災ビジョン	15
第1 防災ビジョンの基本目標	15
第2 災害に強いまちづくり	16
第3 災害に強いひとづくり	16

第4 災害に強い体制づくり .....	17
第5 ビジョンへの道筋づくり .....	18

## 第2章 災害予防計画

<b>第1節 防災活動の啓発 .....</b>	<b>25</b>
第1 防災思想・知識の普及 .....	25
第2 防災訓練 .....	30
第3 調査研究 .....	31
<b>第2節 防災組織の整備 .....</b>	<b>33</b>
第1 市の組織 .....	33
第2 県の組織 .....	34
第3 防災関係機関の組織 .....	34
<b>第3節 防災体制の充実 .....</b>	<b>35</b>
第1 災害対策本部の設置 .....	35
第2 市業務継続計画の策定・運用 .....	36
第3 業務継続マニュアルの作成 .....	36
第4 専門的知識を有する防災担当職員の育成と確保 .....	36
第5 職員用の備蓄物資の整備 .....	36
第6 受援体制の整備 .....	37
第7 防災行動計画（タイムライン）の作成 .....	37
<b>第4節 自主防災体制の整備 .....</b>	<b>38</b>
第1 住民の果たすべき役割 .....	38
第2 自主防災組織の充実強化 .....	39
第3 自主防災組織の果たすべき役割 .....	40
第4 事業所等における自主防災活動 .....	43
第5 地域における自主防災活動の推進 .....	44
<b>第5節 ボランティアの防災活動 .....</b>	<b>45</b>
第1 ボランティアの受入れ・育成等 .....	45
第2 ボランティアの活動 .....	46
第3 三者連携の構築 .....	46

<b>第 6 節 防災都市づくり</b> .....	<b>47</b>
第 1 都市計画の推進 .....	47
第 2 市街地の整備 .....	48
第 3 道路施設の整備 .....	49
第 4 都市公園施設の整備 .....	51
第 5 建築物等の不燃化 .....	52
第 6 建築物の風水害対策 .....	53
<b>第 7 節 高潮・水害予防計画</b> .....	<b>55</b>
第 1 海岸保全施設の整備 .....	55
第 2 河川管理施設等の整備 .....	55
第 3 水防危険箇所等の把握 .....	56
第 4 消防力（水防）の強化 .....	56
第 5 伝達体制の整備 .....	57
第 6 地下空間浸水災害対策の強化 .....	58
第 7 浸水想定区域内における警戒避難体制の整備 .....	59
第 8 大規模氾濫に関する減災対策協議会への参加 .....	63
<b>第 8 節 土砂災害予防計画</b> .....	<b>64</b>
第 1 土砂災害警戒区域等箇所の指定 .....	64
第 2 土砂災害警戒区域等の把握等 .....	67
第 3 防災事業等の実施 .....	68
第 4 土砂災害警戒区域内における警戒避難体制の整備 .....	69
第 5 砂防ボランティア協会との協働 .....	71
<b>第 9 節 農林水産災害予防計画</b> .....	<b>72</b>
第 1 農業対策 .....	72
第 2 林業対策 .....	73
第 3 水産対策 .....	73
<b>第 10 節 消防に関する計画</b> .....	<b>74</b>
第 1 出火防止・初期消火 .....	74
第 2 消防力（消火）の強化 .....	75
第 3 消防水利の整備 .....	76
<b>第 11 節 林野火災予防計画</b> .....	<b>77</b>
第 1 林野火災消防計画の確立 .....	77
第 2 林野巡視 .....	78

第3	市森林整備計画等による予防施設の整備	78
第4	林道網の整備	78
第5	林野所有（管理）者に対する指導	78
第6	空中消火体制の整備	78
<b>第12節 市民生活の確保計画</b>		<b>79</b>
第1	避難計画	79
第2	物資供給体制の整備	84
第3	食料及び生活必需品等の確保	84
第4	飲料水の確保	85
第5	医療救護体制の確保	87
第6	防疫・保健衛生体制の確保	88
第7	災害廃棄物処理等の体制確保	88
第8	防災上重要な施設の管理者の留意事項	89
<b>第13節 要配慮者の支援対策</b>		<b>90</b>
第1	要配慮者の定義	90
第2	要配慮者に対する支援体制の整備	90
第3	高齢者対策	91
第4	障がい者、難病患者等対策	91
第5	外国人対策	91
第6	社会福祉施設等管理者の活動	91
<b>第14節 避難行動要支援者の安全確保計画</b>		<b>93</b>
第1	避難行動要支援者の定義	93
第2	避難行動要支援者名簿及び個別避難計画の作成等	93
第3	避難行動要支援者への配慮	97
第4	避難行動要支援者支援対策マニュアルの活用	98
<b>第15節 広域応援体制の整備計画</b>		<b>99</b>
第1	県内応援体制の整備	99
第2	広域応援体制の整備	99
第3	消防相互応援体制の整備	101
<b>第16節 通信施設の整備計画</b>		<b>102</b>
第1	情報収集・連絡体制の整備	102
第2	通信施設の整備	103
第3	通信施設の運営管理	104

<b>第 1 7 節 ライフラインの保安計画</b> .....	<b>105</b>
第 1 水道施設 .....	105
第 2 下水道施設 .....	106
第 3 電力施設 .....	107
第 4 ガス施設 .....	107
第 5 電信電話施設 .....	108
第 6 廃棄物処理施設 .....	110
<b>第 1 8 節 公共土木施設等の保安計画</b> .....	<b>111</b>
第 1 海岸保全施設 .....	111
第 2 河川管理施設 .....	112
第 3 港湾施設 .....	112
第 4 漁港施設 .....	113
第 5 農地・農林業施設 .....	113
第 6 文化財施設 .....	114
<b>第 1 9 節 危険物施設等の保安計画</b> .....	<b>115</b>
第 1 危険物施設 .....	115
第 2 高圧ガス施設 .....	116
第 3 毒物・劇物施設 .....	116
第 4 火薬類貯蔵施設 .....	117
第 5 放射性物質保有施設（医療機関・研究施設等） .....	117
<b>第 2 0 節 海上災害予防計画</b> .....	<b>118</b>
第 1 関係機関の活動 .....	118
第 2 排出油の防除に関する協議会の活動 .....	118
<b>第 2 1 節 航空災害予防計画</b> .....	<b>120</b>
第 1 大阪航空局（松山空港事務所）の活動 .....	120
第 2 関係機関の活動 .....	120
<b>第 2 2 節 鉄道施設災害予防計画</b> .....	<b>122</b>
第 1 鉄道事業者の活動 .....	122
第 2 関係機関の活動 .....	122
<b>第 2 3 節 資材・機材等の点検整備計画</b> .....	<b>124</b>
第 1 点検整備を要する資材・機材 .....	124
第 2 点検整備実施機関 .....	124
第 3 実施時期 .....	124

第4 点検整備実施内容 .....	125
第5 留意事項 .....	125

## 第24節 災害復旧・復興への備え .....

第1 平常時からの備え .....	126
第2 複合災害への備え .....	127
第3 災害廃棄物の発生への対応 .....	127
第4 各種データの整備保全 .....	127
第5 保険・共済の活用 .....	128
第6 罹災証明書交付体制の整備 .....	128
第7 復興事前準備の実施 .....	128
第8 復興対策の研究 .....	128

## 第3章 災害応急対策

### 第1節 応急措置の概要 .....

第1 市のとるべき措置 .....	131
第2 県のとるべき措置 .....	131
第3 住民のとるべき措置 .....	132
第4 関係機関のとるべき措置 .....	132
第5 企業・事業所のとるべき措置 .....	132

### 第2節 応急活動体制 .....

第1 活動体制の区分 .....	134
第2 警戒体制 .....	137
第3 非常体制 .....	139

### 第3節 気象予警報等伝達計画 .....

第1 定義 .....	147
第2 気象等警報・注意報の種類、発表基準及び伝達系統 .....	148
第3 気象情報の種類及び伝達系統 .....	156
第4 水防警報の発表・連絡 .....	157
第5 洪水予報の発表・伝達 .....	165
第6 水位情報の通知及び周知 .....	168
第7 石手川ダムの放流情報 .....	171
第8 火災気象通報及び火災警報の発表・伝達 .....	174
第9 伝達体制 .....	174



第10 観測資料の通報連絡 .....	174
<b>第4節 情報活動 .....</b>	<b>175</b>
第1 情報活動の強化 .....	175
第2 情報の収集・伝達 .....	177
第3 県（災害対策（警戒）本部）への報告 .....	181
第4 直接即報基準に該当した場合の報告 .....	182
<b>第5節 広報活動 .....</b>	<b>183</b>
第1 広報事項 .....	183
第2 広報の活動体系 .....	184
第3 広報の実施方法 .....	184
第4 報道機関への発表・協力要請 .....	185
第5 市民が必要な情報を入手する方法 .....	185
第6 広報の実施体制 .....	186
第7 安否情報の提供 .....	186
<b>第6節 避難活動 .....</b>	<b>187</b>
第1 避難指示等の発令・伝達 .....	187
第2 避難誘導等 .....	192
第3 指定避難所の設置 .....	194
第4 指定避難所の運営管理 .....	195
第5 広域避難 .....	197
第6 避難状況の報告 .....	198
第7 学校、社会福祉施設等における避難対策 .....	198
第8 旅行者等帰宅困難者の避難対策 .....	199
<b>第7節 緊急輸送活動 .....</b>	<b>200</b>
第1 緊急輸送の配慮事項 .....	200
第2 緊急輸送の対象 .....	200
第3 緊急輸送の段階別対応 .....	201
第4 緊急輸送体制の確立 .....	201
第5 緊急輸送の応援要請 .....	202
<b>第8節 交通確保対策 .....</b>	<b>203</b>
第1 陸上交通の確保対策 .....	203
第2 海上交通の確保対策 .....	205

<b>第 9 節 災害拡大防止活動</b>	<b>206</b>
第 1 消防活動	206
第 2 水防活動	212
第 3 地下空間浸水災害対策活動	218
第 4 人命救助活動	218
第 5 被災宅地の危険度判定	220
第 6 建築物等の措置	221
<b>第 10 節 生活救援活動</b>	<b>222</b>
第 1 飲料水の供給	222
第 2 食料の供給	224
第 3 生活必需品等の供給	225
第 4 物資拠点の設置・運営	226
第 5 応急仮設住宅の確保等	227
第 6 災害相談の実施	229
第 7 動物（犬、猫等）の管理	229
<b>第 11 節 避難行動要支援者救援活動</b>	<b>231</b>
第 1 災害時における対策	231
第 2 指定避難所生活等における対策	232
第 3 応援要請	232
<b>第 12 節 医療救護活動</b>	<b>233</b>
第 1 医療救護の実施体制	233
第 2 傷病者等の搬送	235
第 3 収容医療機関等	235
第 4 医薬品等の確保	235
第 5 関係機関との協力体制	236
第 6 住民及び自主防災組織の活動	239
<b>第 13 節 遺体の捜索・処置</b>	<b>240</b>
第 1 遺体の捜索	240
第 2 遺体の検案及び安置	240
第 3 遺体の火葬・埋葬	241
第 4 県への応援要請	241
第 5 協定締結先への協力要請	241

<b>第 1 4 節 防疫・保健衛生活動</b> .....	<b>242</b>
第 1 防疫活動 .....	242
第 2 保健衛生活動 .....	243
第 3 住民の活動 .....	245
<b>第 1 5 節 災害廃棄物処理</b> .....	<b>246</b>
第 1 災害廃棄物処理 .....	246
第 2 し尿の収集処理 .....	248
第 3 ごみ等の収集処理 .....	249
第 4 障害物の除去 .....	250
<b>第 1 6 節 広域応援活動</b> .....	<b>253</b>
第 1 県又は他の県内市町に対する応援要請 .....	253
第 2 応援協定等に基づく応援要請 .....	254
第 3 愛媛県緊急消防援助隊受援計画に基づく応援要請 .....	254
第 4 応援隊等の受入れ体制 .....	254
第 5 緊急災害対策派遣隊（TEC-FORCE）の受入れ体制 .....	255
第 6 広域応援の受入れ .....	255
第 7 外国からの応援活動 .....	256
第 8 他都市への応援活動 .....	256
<b>第 1 7 節 自衛隊の派遣要請</b> .....	<b>257</b>
第 1 自衛隊の活動 .....	257
第 2 災害派遣時の権限 .....	258
第 3 災害派遣要請 .....	259
第 4 自衛隊の自主派遣 .....	259
第 5 派遣部隊の受入れ体制 .....	260
第 6 派遣部隊の撤収要請 .....	260
第 7 経費の負担区分 .....	260
<b>第 1 8 節 ボランティア活動の支援</b> .....	<b>261</b>
第 1 ボランティアの需給調整 .....	262
第 2 ボランティアの活動 .....	262
第 3 ボランティアの受入れ .....	262
第 4 ボランティアへの支援内容 .....	263
第 5 県への要請 .....	263

<b>第 1 9 節 通信施設の確保</b> .....	<b>264</b>
第 1 通信連絡手段 .....	264
第 2 通信施設の運用等 .....	265
<b>第 2 0 節 ライフラインの確保</b> .....	<b>267</b>
第 1 水道施設 .....	267
第 2 下水道施設 .....	269
第 3 電力施設 .....	270
第 4 ガス施設 .....	271
第 5 電信電話施設 .....	272
第 6 廃棄物処理施設 .....	274
<b>第 2 1 節 公共土木施設等の確保</b> .....	<b>275</b>
第 1 道路施設 .....	275
第 2 海岸保全施設 .....	275
第 3 河川管理施設 .....	276
第 4 砂防等施設 .....	276
第 5 治山等施設 .....	276
第 6 港湾施設 .....	276
第 7 漁港施設 .....	277
第 8 農地・農林業施設 .....	277
第 9 都市公園施設 .....	277
第 1 0 空地利用計画 .....	277
<b>第 2 2 節 危険物施設等の安全確保</b> .....	<b>279</b>
第 1 危険物施設 .....	279
第 2 高圧ガス施設 .....	280
第 3 毒物・劇物施設 .....	280
第 4 火薬類貯蔵施設 .....	280
第 5 放射性物質保有施設（医療機関・研究施設等） .....	281
<b>第 2 3 節 海上災害応急対策</b> .....	<b>282</b>
第 1 実施機関 .....	282
第 2 関係機関相互の通報連絡 .....	283
第 3 関係機関の活動 .....	284
第 4 大量流出油等対策 .....	285
第 5 船舶火災対策 .....	286
第 6 貯木・在港船舶対策 .....	287

第7 陸上施設事故対策 .....	288
<b>第24節 航空災害応急対策 .....</b>	<b>289</b>
第1 大阪航空局（松山空港事務所）の活動 .....	289
第2 県の活動 .....	290
第3 市の活動 .....	291
第4 県警察の活動 .....	291
第5 海上保安部等の活動 .....	291
第6 協議会の活動 .....	291
<b>第25節 鉄道施設災害応急対策 .....</b>	<b>292</b>
第1 災害対策本部等の設置 .....	292
第2 情報連絡体制の整備 .....	292
第3 災害応急措置及び復旧対策 .....	292
第4 旅客等への広報 .....	293
第5 避難誘導 .....	293
<b>第26節 文教対策 .....</b>	<b>294</b>
第1 学校施設の応急措置 .....	294
第2 応急教育 .....	294
第3 学校施設の応急復旧 .....	297
第4 文化財の保護 .....	297
<b>第27節 社会秩序維持活動 .....</b>	<b>298</b>
第1 警察機関の活動 .....	298
第2 住民等への広報 .....	298
第3 県に対する要請 .....	298
<b>第28節 災害救助法の適用 .....</b>	<b>299</b>
第1 災害救助法の適用 .....	299
第2 被害状況の把握 .....	302
第3 被害状況の報告 .....	302
第4 救助の種類 .....	303
第5 その他の災害救助活動 .....	304

## 第4章 災害復旧・復興計画

第1節 災害復旧・復興体制の確立 .....	307
第1 災害復旧・復興方針の決定 .....	307
第2 復旧・復興本部体制による復旧・復興 .....	307
第2節 災害復旧計画 .....	310
第1 被災施設の復旧等 .....	310
第2 被災者台帳の整備 .....	311
第3 義援金の受入れ .....	311
第4 義援物資の受入れ .....	312
第5 義援金品の配布及び配慮 .....	312
第6 激甚災害法に基づく激甚災害の指定促進 .....	313
第7 風評被害への対応 .....	313
第3節 復興計画 .....	314
第1 復興計画の作成 .....	314
第2 防災まちづくりを目指した復興 .....	315
第3 罹災（届出）証明書の交付 .....	316
第4 復興財源の確保 .....	316
第5 被災者の生活再建等への支援 .....	317
第6 経済復興等の支援 .....	320

# 第1章 総則

節	項 目
1	計画の主旨
2	防災関係機関の処理すべき事務又は業務の大綱
3	市の災害環境
4	防災ビジョン





## 第1節 計画の主旨

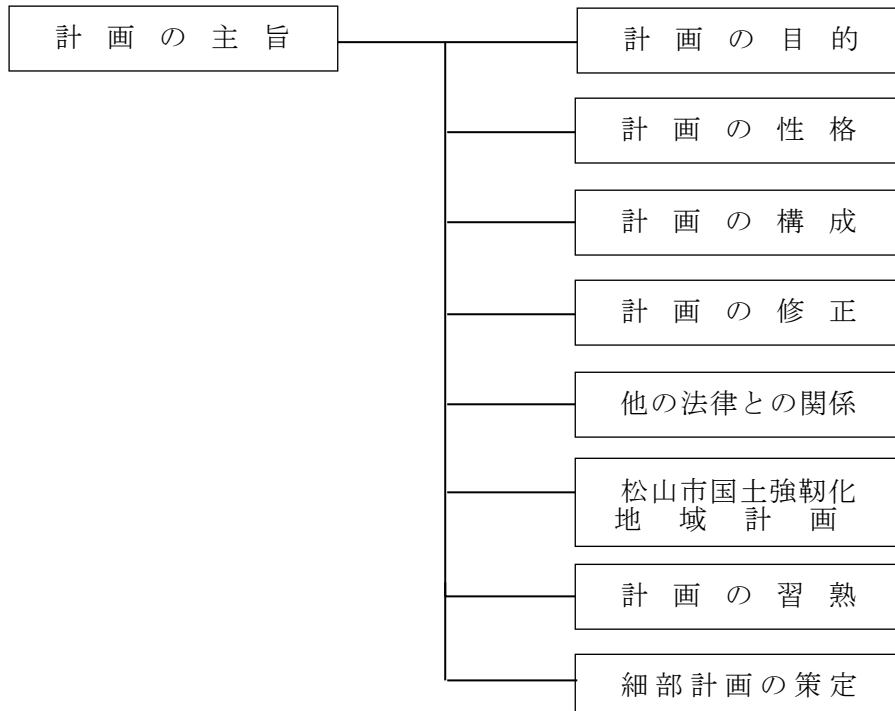

### 第1 計画の目的

この計画は、災害対策基本法（昭和 36 年法律第 223 号）第 42 条の規定に基づき、松山市（以下「市」という。）の地域（石油コンビナート等災害防止法（昭和 50 年法律第 84 号）に基づく石油コンビナート等特別防災区域を除く。）に災害が発生し、又は発生するおそれがある場合（以下「災害時」という。）に対し、総合的かつ計画的な防災対策を推進するとともに、市民参加による定期的防災訓練、防災思想の徹底等、市民の自主的な防災活動の誘発を促しつつ、災害による人的、経済的被害を軽減する減災への備えを充実し、市民の生命、身体及び財産の保全を目的とする。

また、災害対策においては、県、市、防災関係機関、民間事業者、住民それぞれが役割を分担し、相互に連携、協力して防災活動に積極的に取り組む必要があることから、この計画に基づき、その実践を促進する市民防災運動を展開し、地域防災力の充実強化に努める。

### 第2 計画の性格

この計画は、「松山市地域防災計画」の「風水害等対策編」として、市防災会議が作成する計画である。

また、市の地域（以下「市域」という。）に係る防災に関し、市の処理すべき事務及び業務を中心として、指定地方行政機関、指定公共機関、指定地方公共機関及び公共的団体、その他防災上重要な施設の管理者（以下「防災関係機関」という。）が、処理すべき事務又は業務を包含する総合的かつ基本的な計画である。地域における生活者の多様な視点を反映するため、防災会議の委員への任命など、計画決定過程における男女共同参画及びその他の多様な主体の

参画に配慮しながら、状況の変化に対応できるよう必要に応じて見直しを行う。

この計画は、「防災基本計画」に示される防災対策並びに方針に則り、市の実情に合わせて作成するとともに、市及び防災関係機関の防災に関する責任を明確にし、各機関の事務又は業務を有機的に統合する計画である。

なお、災害計画体系のスリム化を図るため、令和元年度から、「松山市地域防災計画」に「松山市水防計画」を統合した。

### 第3 計画の構成

---

この計画は、次の4章から構成する。

#### 第1章 総則

この計画の主旨、防災関係機関の事務又は業務の大綱、災害発生の条件等、計画の基本となる事項について定める。

#### 第2章 災害予防計画

平常時の教育、訓練、施設の災害予防対策、市民生活の確保対策等の予防計画について定める。

#### 第3章 災害応急対策

災害が発生した場合の応急対策について定める。

#### 第4章 災害復旧・復興計画

災害発生後の復旧、復興計画について定める。

なお、この計画によるもののほか、地震災害に対応するため、「松山市地域防災計画・地震災害対策編」を別に定める。

### 第4 計画の修正

---

この計画は、災害対策基本法第42条の規定に基づき毎年見直しを行い、必要があると認めるときは、市防災会議においてこれを修正する。

したがって、防災関係機関は、自己の所掌する事項について検討し、速やかに計画修正案を市防災会議に提出する。

### 第5 他の法律との関係

---

この計画は、災害に対する諸対策の総合化を図るものであり、水防法（昭和24年法律第193号）、消防法（昭和23年法律第186号）、災害救助法（昭和22年法律第118号）、その他の法令に特別の定めがあるものについては、当該法令等の定めるところにより、その事務を処理する。

### 第6 松山市国土強靱化地域計画

---

国土強靱化は、大規模災害等に備えた国土の全域にわたる強靱な国づくりのため、防災の範囲を超えて、国土政策・産業政策も含めた総合的な対応を内容とするものであり、強くしなやかな国民生活の実現を図るための防災・減災等に資する国土強靱化基本法（平成25年法律第95

号) 第13条に基づき作成された国土強靱化地域計画である「松山市国土強靱化地域計画」は、松山市総合計画との調和を図り、各分野の計画に対して、国土強靱化に関する指針となるべきものとして定められている。

このため、市は、松山市国土強靱化地域計画の基本目標である、次の事項を踏まえ、松山市地域防災計画の作成及びこれに基づく防災対策の推進を図るものとする。

- ① 人命の保護が最大限図られること
- ② 市の重要な機能が致命的な障害を受けずに維持されること
- ③ 市民の財産及び公共施設に係る被害の最小化
- ④ 迅速な復旧復興が図られること

## 第7 計画の習熟

---

市及び防災関係機関は、この計画の遂行に当たって、それぞれの責務を十分に果たすよう、平素から、自己又は他の機関と協力して調査研究を行い、訓練その他の方法により、この計画の習熟に努める。

## 第8 細部計画の策定

---

この計画に基づく諸活動の展開に必要な細部計画（地域防災計画に規定する対策を効果的に実施するための具体的な活動要領を記載したマニュアル等）については、本市各部局等においてあらかじめ定めておき、防災訓練等を通じ、必要に応じて適宜修正・見直しを行っていくこととする。

第2節 防災関係機関の処理すべき事務又は業務の大綱

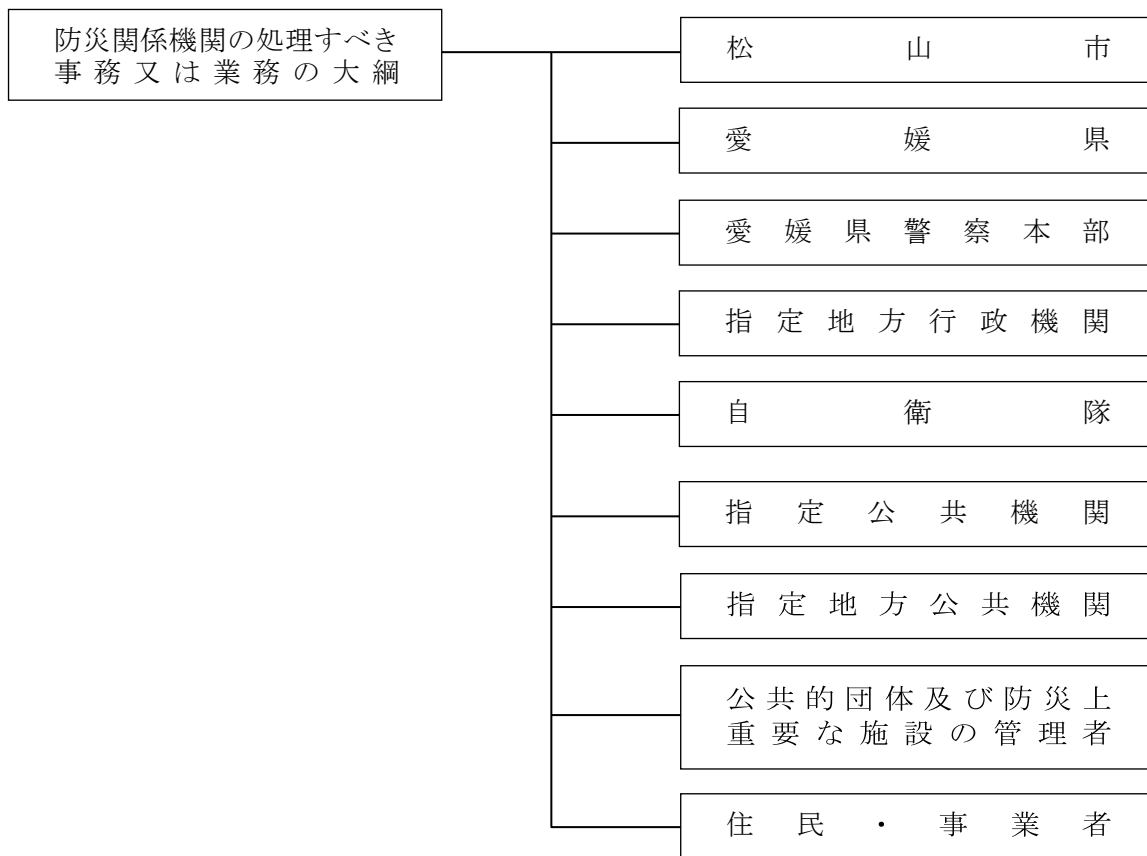

防災に関し、市及び防災関係機関が処理すべき事務又は業務の大綱は、概ね次のとおりである。

第1 松山市

機 関 名	事 務 又 は 業 務 の 大 綱
松 山 市	1 地域防災計画の作成 2 防災に関する組織の整備 3 防災思想・知識の普及 4 自主防災組織の育成その他市民の災害対策の促進 5 防災訓練の実施 6 防災のための施設等の整備 7 災害に関する情報の収集、伝達、広報及び被害調査 8 被災者の救出、救護等の措置 9 高齢者、障がい者、難病患者、妊産婦、乳幼児、外国人（旅行者を含む。）その他の特に配慮を要する者（以下「要配慮者」という。）のうち、災害時に自ら避難することが困難なものであって、その円滑かつ迅速な避難の確保を図るため特に支援を要する者（以下「避難行動要支援者」という。）の避難支援対策の促進 10 高齢者等避難、避難指示、緊急安全確保の発令、及び指定避難所の開設 11 消防、水防その他の応急措置 12 被災児童、生徒の応急教育の実施 13 清掃、防疫その他の保健衛生の実施

機 関 名	事 務 又 は 業 務 の 大 綱
	14 災害時における社会秩序の維持に必要な対策の実施 15 災害時における市有施設及び設備の点検・整備 16 食料、飲料水、医薬品その他物資の備蓄及び確保 17 緊急輸送の確保 18 災害復旧の実施 19 その他災害の発生防止又は拡大防止のための措置

## 第2 愛媛県

機 関 名	事 務 又 は 業 務 の 大 綱
愛 媛 県	1 地域防災計画の作成 2 防災に関する組織の整備 3 防災思想・知識の普及 4 自主防災組織の育成指導その他県民の災害対策の促進 5 防災訓練の実施 6 防災のための装備・施設等の整備 7 災害に関する情報の収集、伝達、広報及び被害調査 8 被災者の救出、救護等の措置 9 高齢者、身体障がい者、知的障がい者、精神障がい者（発達障がいを含む。）、難病患者、妊産婦、乳幼児、外国人（旅行者を含む。）その他の特に配慮を要する者のうち、災害時に自ら避難することが困難な者であって、その円滑かつ迅速な避難の確保を図るため特に支援を要するものの避難支援対策の促進 10 避難指示、又は緊急安全確保措置の指示に関する事項 11 水防その他の応急措置 12 被災児童、生徒の応急教育の実施 13 清掃、防疫その他の保健衛生の実施 14 犯罪の予防、交通規制その他災害時における社会秩序の維持に必要な対策の実施 15 災害時における県有施設及び設備の点検・整備 16 食料、医薬品その他物資の備蓄及び確保 17 緊急輸送の確保 18 災害復旧の実施 19 市町、指定地方行政機関、指定公共機関、指定地方公共機関等の災害応急対策の連絡調整 20 その他災害の発生防止又は拡大防止のための措置

## 第3 愛媛県警察本部(松山東・西・南警察署)

機 関 名	事 務 又 は 業 務 の 大 綱
愛媛県警察本部 (松山東・西・南警察署)	1 警察行政の調整 2 災害警備活動 3 管内防災関係機関との連携 4 各警察署及び防災関係機関からの情報収集及び報告連絡 5 警察通信の確保及び統制 6 警報等の伝達

#### 第4 指定地方行政機関

機 関 名	事 務 又 は 業 務 の 大 綱
四国総合通信局	<ol style="list-style-type: none"> <li>1 災害時に備えた電気通信施設（有線通信施設・無線通信施設）整備のための調整並びに電波の統制監理</li> <li>2 災害時における電気通信及び放送の確保のための応急対策及び非常通信の運用監理</li> <li>3 災害地域における電気通信、放送施設等の被害状況の把握</li> <li>4 災害時における通信機器の供給の確保</li> <li>5 地方公共団体及び関係機関に対する各種非常通信訓練・運用の指導及び協議</li> </ol>
四国財務局 松山財務事務所	災害時における財政金融等の適切な措置並びに関係機関との連絡調整
愛媛労働局	<ol style="list-style-type: none"> <li>1 事業場における風水害等による労働災害防止対策の周知指導</li> <li>2 事業場等の被災状況の把握</li> </ol>
中国四国農政局 愛媛県拠点	<ol style="list-style-type: none"> <li>1 災害時における食料の供給の実施準備について関係団体に協力を求める措置</li> <li>2 自ら管理又は運営する施設・設備の保全</li> <li>3 農林漁業関係金融機関に対する金融業務の円滑な実施のための指導</li> <li>4 防災上整備すべき地すべり防止施設、農業用排水施設並びに農地の保全に係る海岸保全施設等の整備</li> <li>5 防災に関する情報の収集及び報告</li> <li>6 災害時の食料の供給</li> <li>7 災害時の食料の緊急引渡措置</li> </ol>
四国森林管理局 愛媛森林管理署	災害復旧用材（国有林材）の供給
四国経済産業局	<ol style="list-style-type: none"> <li>1 被災商工業、鉱業等の事業者の業務の正常な運営の確保</li> <li>2 防災関係物資についての情報収集、円滑な供給の確保</li> <li>3 災害時における電気、ガス、石油製品事業に関する応急対策等</li> </ol>
中国四国産業保安 監督部（四国支部）	<ol style="list-style-type: none"> <li>1 電気、ガス事業に関する災害予防、保安の確保及び復旧促進等の対策</li> <li>2 高圧ガス、火薬類、液化石油ガスに関する災害予防、保安の確保、災害の応急対応</li> <li>3 鉱山等における災害予防、災害応急対策、災害復旧等の指導</li> </ol>
四国地方整備局 松山河川国道事務所 松山港湾・空港整備 事務所	<p>管轄する河川、道路等についての計画、工事及び管理を行うほか、次の事項を行うよう努める。</p> <ol style="list-style-type: none"> <li>1 災害予防 <ol style="list-style-type: none"> <li>(1) 所管施設の耐震性の確保</li> <li>(2) 応急復旧用資機材の備蓄の推進</li> <li>(3) 機動力を生かした実践的な方法による防災訓練の実施</li> <li>(4) 公共施設等の被災状況調査を行う防災エキスパート制度の運用</li> </ol> </li> <li>2 応急・復旧 <ol style="list-style-type: none"> <li>(1) 防災関係機関との連携による応急対策の実施</li> <li>(2) 路上障害物の除去等による緊急輸送道路の確保</li> <li>(3) 所管施設の緊急点検の実施</li> <li>(4) 緊急を要すると認められる場合の緊急対応の実施</li> <li>(5) 緊急災害対策派遣隊（TEC-FORCE）及び災害対策現地情報連絡員（リエゾン）の被災地方公共団体への派遣</li> </ol> </li> <li>3 所掌に係る災害復旧事業</li> </ol>

機 関 名	事 務 又 は 業 務 の 大 綱
	4 緊急輸送を確保するために必要な港湾、海岸保全施設等の整備の計画的実施 5 緊急輸送用岸壁、港湾、海岸保全施設等の整備の指導 6 流出油防除等海上災害に対する応急措置
四国運輸局 愛媛運輸支局	1 陸上輸送 (1) 輸送機関その他関係機関との連絡調整に関すること (2) 自動車運送事業者、鉄軌道事業者に対する輸送のあっせん 2 海上輸送 (1) 非常時に使用し得る船舶運航事業者の船舶数及び輸送能力の把握並びに緊急海上輸送体制の確立 (2) 旅客航路事業者の行う災害応急対策の実施指導
大阪航空局 松山空港事務所	1 空港（航空通信、無線施設等を含む。）及び航空機の保安 2 災害時における人員、応急物資の空輸の利便確保
国土地理院 四国地方測量部	1 災害時における情報の収集及び伝達における地理空間情報活用の支援・協力 2 防災関連情報の提供及び利活用の支援・協力 3 地理情報システム活用の支援・協力 4 国家座標に基づく位置情報の基盤形成のため、必要に応じて国家基準点の復旧測量、地図の修正測量の実施 5 公共基準点の復旧測量、地図の修正測量など公共測量の実施における測量法に基づく実施計画書への技術的助言 6 地理空間情報の整備及び利活用促進に関する支援・助言
大阪管区气象台 松山地方气象台	1 気象、地象、地動及び水象の観測並びにその成果の収集及び発表 2 気象、地象（地震にあっては、発生した断層運動による地震動に限る。）及び水象の予報並びに警報等の防災気象情報の発表、伝達及び解説 3 気象業務に必要な観測、予報及び通信施設の整備に努める。 4 地方公共団体が行う防災対策に関する技術的な支援・助言 5 防災気象情報の理解促進、防災知識の普及啓発に努める。
第六管区 海上保安本部 松山海上保安部	1 防災訓練 2 防災思想の普及及び高揚 3 調査研究 4 警報等の伝達 5 情報の収集 6 海難救助等 7 緊急輸送 8 関係機関等の災害応急対策の実施に対する支援 9 流出油等の防除 10 海上交通安全の確保 11 警戒区域の設定 12 治安の維持 13 危険物の保安措置 14 広報 15 海洋環境の汚染防止
中国四国地方環境 事務所	1 環境保全上緊急に対応する必要がある有害物質等の発生等による汚染状況の情報収集及び提供 2 廃棄物処理施設及び災害廃棄物の情報収集・伝達 3 家庭動物の保護等に係る支援
中国四国防衛局	災害時における防衛省本省及び自衛隊との連絡調整

### 第5 自衛隊(陸上自衛隊中部方面特科連隊)

機 関 名	事 務 又 は 業 務 の 大 綱
自衛隊(陸上自衛隊中部方面特科連隊)	<ol style="list-style-type: none"> <li>1 被害状況の把握</li> <li>2 避難の救助及び遭難者等の捜索</li> <li>3 水防活動、消防活動、道路及び水路の啓開</li> <li>4 応急医療、救護及び防疫</li> <li>5 通信支援、人員及び物資の緊急輸送</li> <li>6 炊飯・給水及び宿泊支援等</li> <li>7 危険物の保安及び除去</li> </ol>

### 第6 指定公共機関

機 関 名	事 務 又 は 業 務 の 大 綱
日本郵便株式会社 四国支社	<ol style="list-style-type: none"> <li>1 郵便業務の運営の確保</li> <li>2 郵便局の窓口業務の維持</li> </ol>
日本銀行松山支店	<ol style="list-style-type: none"> <li>1 銀行券の発行並びに通貨及び金融の調節</li> <li>2 資金決済の円滑の確保を通じ信用秩序の維持に資するための措置</li> <li>3 金融機関の業務運営の確保に係る措置</li> <li>4 金融機関による金融上の措置の実施に係る要請</li> <li>5 各種措置に関する広報</li> </ol>
日本赤十字社 愛媛県支部	<ol style="list-style-type: none"> <li>1 救護班の派遣又は派遣準備</li> <li>2 被災者に対する救援物資の配付</li> <li>3 血液製剤の確保及び供給のための措置</li> <li>4 赤十字奉仕団等に対する救急法の講習等の指導</li> </ol>
NHK松山放送局	<ol style="list-style-type: none"> <li>1 防災知識の普及</li> <li>2 災害応急対策等の周知徹底</li> <li>3 災害時における広報活動及び被害状況等の速報</li> </ol>
西日本高速道路株式会社四国支社 愛媛高速道路事務所	西日本高速道路株式会社が管理する道路等の維持、修繕、災害復旧その他の管理
四国旅客鉄道株式会社(松山駅)	<ol style="list-style-type: none"> <li>1 鉄道施設等の保全</li> <li>2 災害対策用人員の輸送の協力</li> <li>3 災害時における旅客の安全確保</li> <li>4 災害発生後に備えた資機材、人員等の配備手配</li> </ol>
日本貨物鉄道株式会社松山営業所	<ol style="list-style-type: none"> <li>1 鉄道施設等の保全</li> <li>2 災害対策用物資の輸送の協力</li> <li>3 災害発生後に備えた資機材、人員等の配備手配</li> </ol>
西日本電信電話株式会社四国支店	<ol style="list-style-type: none"> <li>1 電気通信施設の整備</li> <li>2 災害時における通信の確保</li> </ol>
株式会社NTTドコモ 四国支社愛媛支店	<ol style="list-style-type: none"> <li>3 災害時における通信疎通状況等の広報</li> <li>4 警報の伝達及び非常緊急電話</li> </ol>
エヌ・ティ・ティ・コミュニケーションズ株式会社	<ol style="list-style-type: none"> <li>5 復旧用資機材等の確保及び広域応援計画に基づく人員等の手配</li> </ol>



機 関 名	事 務 又 は 業 務 の 大 綱
日本通運株式会社 松山支店	災害対策用物資及び人員の輸送の協力
福山通運株式会社 四国福山通運株式 会社松山支店、松山 東支店、松山引越セ ンター	
佐川急便株式会社 松山店、松山空港営 業所	
ヤマト運輸株式会社 愛媛主管支店	
四国電力株式会社	1 電力施設等の保全 2 電力供給の確保 3 被害施設の応急対策及び復旧用資機材の確保 4 電力施設の災害予防措置及び広報の実施
四国電力送配電 株式会社	
KDDI株式会社	重要な通信を確保するために必要な措置
ソフトバンク株式 会社	
楽天モバイル株式 会社	
独立行政法人国立 病院機構（中国四国 グループ）	1 災害時における国立病院機構の医療班の派遣又は派遣準備 2 広域災害における国立病院機構からの医療班の派遣 3 災害における国立病院機構の被災情報収集、通報
イオン株式会社	1 防災関係機関の要請に基づく災害対策用物資の調達 2 災害対策用物資の供給
株式会社セブン-イ レブン・ジャパン	
株式会社ローソン	
株式会社ファミリ ーマート	

## 第7 指定地方公共機関

機 関 名	事 務 又 は 業 務 の 大 綱
伊予鉄道株式会社	1 災害対策用物資及び人員の輸送の協力 2 災害時における旅客の安全確保 3 列車の運行状況、乗客の避難状況等の広報
一般社団法人愛媛県医師会	救護所、救護病院等における医療救護活動の実施の協力
一般社団法人愛媛県薬剤師会	
公益社団法人愛媛県看護協会	
一般社団法人 愛媛県歯科医師会	1 検案時の協力 2 救護所、救護病院等における医療救護活動の実施の協力

機 関 名	事 務 又 は 業 務 の 大 綱
南海放送株式会社	1 防災に関するキャンペーン番組、防災メモのスポット、ニュース番組等による市民に対する防災知識の普及 2 災害に関する情報の正確・迅速な提供 3 市民に対する災害応急対策等の周知徹底 4 災害時における広報活動及び被害状況等の速報の協力 5 報道機関の施設、機器類等の整備の事前点検と災害予防のための設備の整備
株式会社テレビ愛媛	
株式会社あいテレビ	
株式会社愛媛朝日テレビ	
株式会社エフエム愛媛	
株式会社愛媛CATV	
株式会社愛媛新聞社	
四国ガス株式会社松山支店	1 ガス施設等の保全 2 ガス供給の確保 3 被害施設の応急対策及び復旧
一般社団法人愛媛県バス協会、一般社団法人愛媛県トラック協会、石崎汽船株式会社（愛媛県旅客船協会）	1 関係機関の要請に基づく、協会加盟事業所からの緊急輸送車両等の確保 2 災害対策用物資及び人員の輸送の協力
社会福祉法人愛媛県社会福祉協議会	1 災害ボランティア活動体制の整備 2 被災者の自立的な生活再建支援のための生活福祉資金の融資

## 第8 公共的団体及び防災上重要な施設の管理者

機 関 名	事 務 又 は 業 務 の 大 綱
一般社団法人松山市医師会	1 医療助産等救護活動の実施の協力 2 医師会救護班の編成及び連絡調整 3 災害時の医療救護に関する拠点施設としての協力
土地改良区	土地改良施設の整備及び保全
農業協同組合	1 共同利用施設等の保全 2 被災組合員の援護 3 食料、生活必需品、復旧資材等の援護物資の供給の協力
森林組合	
漁業協同組合	
商工会議所	1 被災商工業者の援護 2 食料、生活必需品、復旧資材等の援護物資の供給の協力
商工会	
危険物施設管理者	1 危険物施設等の保全 2 プロパンガス等の供給の確保
プロパンガス取扱機関	
一般社団法人愛媛県建設業協会松山支部	災害時における建設機械等の応援
社会福祉法人松山市社会福祉協議会	1 災害ボランティア活動体制の整備 2 被災者の自立的な生活再建支援のための生活福祉資金 3 義援金品の募集
社会福祉施設等管理者	1 施設利用者等の安全確保 2 福祉施設職員等の応援体制

機 関 名	事 務 又 は 業 務 の 大 綱
病院等経営者	1 災害時における負傷者等の医療・助産等 2 被災時の病人等の収容、保護 3 避難施設の整備と避難等の訓練
その他関係機関	それぞれの業務に関する防災管理及び応急対策、災害復旧

## 第9 住民・事業者

### 1 住民

#### (1) 住民

- ア 自助の実践
- イ 地域での自主防災組織等の防災活動への参加
- ウ 非常持ち出し品の準備
- エ 食料、飲料水、その他の生活必需物資の備蓄

#### (2) 自主防災組織

- ア 災害及び防災に関する知識の普及啓発
- イ 地域での安全点検、防災訓練その他の災害応急対策の実施
- ウ 避難、救助、初期消火その他の災害応急対策の実施
- エ 県又は市が実施する防災対策への協力

### 2 事業者

- ア 来所者、従業員及び事業所の周辺地域に生活する住民の安全確保  
特に、豪雨や暴風などで屋外移動が危険な状況であるときに、従業員等が屋外を移動することのないよう、また、避難を実施する場合に混雑・混乱等を防ぐため、テレワークの実施、時差出勤、計画的休業など不要不急の外出を控えさせるための適切な措置を講ずるよう努める。
- イ 災害時に事業を継続することができる体制の整備
- ウ 地域での自主防災組織等の防災活動への協力
- エ 災害応急対策の実施
- オ 県又は市が実施する防災対策への協力

## 第3節 市の災害環境

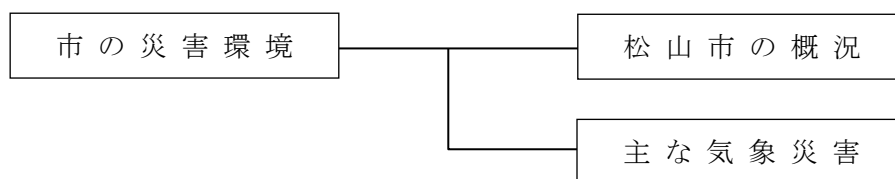

## 第1 松山市の概況

## 1 自然的条件

## (1) 位置及び面積

市は、愛媛県のほぼ中央部に位置する県都であり、瀬戸内海に突き出した高縄半島の西部及び忽那諸島等から構成されている。

市街地は、三方を高縄山系や石鎚山系の 1,000m級の山岳に囲まれ、石手川、重信川が貫流する松山平野の北部を中心に形成されている。

市域は海域を含み、東西 40km、南北 43km、面積は 429.35 km<sup>2</sup>となっている。

また、市役所は東経 132 度 46 分、北緯 33 度 50 分に位置している。

## (2) 地形、地質の概要

市の東は四国山脈を背景に、西は瀬戸内海に面し、島しょ部を有している。

平野部には、1級河川重信川、石手川が東西に流れ、これを囲む一帯は沖積層からなる地味肥沃な松山平野を形成している。また、市内には松山城のある分離丘陵を中心に南東には緩やかな山地丘陵が広がっている。

市西部は比較的穏やかな海岸線となっている一方、島しょ部は変化に富んだ海岸線を形成している。

地質構造は、徳島県吉野川の北岸沿いから愛媛県法皇山脈、石鎚山脈の北麓から松山平野の南部、伊予市双海町上灘で瀬戸内海を経て、九州に連続する「中央構造線」が形成されている。本市はこの南北の内帯（日本海側）と外帯（太平洋側）にまたがっているため、多くの地層が分布している。

特徴を示す地質としては、湯山の杉立から溝辺、松山城、大峰ヶ台、弁天山等を通り北吉田の忽那山、北は花崗岩地帯であるのに対し、これより南は和泉砂岩帯で、その接触地域は変成岩地帯となっている。

また、御幸寺山、港山、興居島の小富士、経ヶ森、潮見山等には安山岩の岩脈があり、周囲の花崗岩よりも侵蝕抵抗が強いため、分離丘陵となっている。

## (3) 気象

気候は、四国山地と中国山地に囲まれている立地条件等から、晴天が多く、降水量の少ない温暖な瀬戸内海式気候で、過去 30 年の気象統計（1991 年～2020 年）によると年平均気温は 16.8℃、年間降水量の平均は 1,404.6mm である。

降水量は、一般に春先から梅雨、台風、秋雨時季にかけて多く、5月から7月にかけての降水量は、年間降水量の約 40%を占めている。

過去最も降水量が多かった年は、昭和18年の2,040.4mm、最も少なかった年は平成6年の696.0mmで、年によって格差がみられる。

台風による降水も高知県や徳島県、愛媛県南部に比べて少なく、穏やかで恵まれた気候条件であり、積雪はごく少量である。

## 2 社会的条件

### (1) 人口

令和6年4月1日現在で499,326人、244,104世帯、1世帯人口2.05人となっている。また、人口密度は、1,163人/㎢である。

伸び率については、昭和40年から50年にピークとなり、その後は鈍化の傾向となった。

人口は、平成17年1月1日の合併により、50万人を越えることとなった。

人口推移でみると、平成22年をピークに減少に転じている。

### (2) 建物

市内の建物のうち、木造建物の割合は約8割で大半を占め、非木造建物は約2割となっている。

また、木造建物のほとんどが住宅となっている。

建物構造	棟数(棟)	構成比(%)
木造建物	168,118	76.3
非木造建物	52,040	23.7
合計	220,158	100.0

(令和4年度版 松山市統計書)

### (3) 道路

市の道路は、68路線、延長171.39kmの都市計画道路が決定されており、その基幹的な道路網は、中心市街地から放射状に伸びる国道等の主要幹線道路と、これを中心市街地の外周2km圏で結ぶ松山環状線、4km圏で結ぶ松山外環状道路から構成されている。

この2つの環状線は、各国道、松山空港、松山港、松山インターチェンジ等の広域交通拠点を連結し、中心市街地への通過交通の排除と集中交通の分散導入、沿線での発生交通への対応、さらに今後増大する交通量を見込んで計画されており、現在、松山環状線は全線開通し、松山外環状道路の整備に取り組んでいる。

このほか、都市計画道路の整備を図り、松山広域都市圏の活性化と、健全な発展を目指している。

### (4) 交通

市は、国際的な交流拠点都市を目指し、より機能的でバランスのとれた総合交通体系を確立するため、幹線道路の整備に併せて、鉄道・空港・港湾の機能拡充を図っている。

また、四国縦貫自動車道及び四国横断自動車道の整備が進み、四国内の県庁所在地が高速道路網で結ばれ、本州四国連絡道路を介し、本州の主要都市とのネットワークが形成されている。

公共交通としては、予讃本線の四国旅客鉄道をはじめ、市内に伊予鉄道と各種バス路線が配備されている。

また、瀬戸大橋開通時に四国旅客鉄道も岡山・高松から松山までが全面電化開通している。

松山空港では、従来の国内航路に加え、国際定期路線「松山ーソウル線」、「松山ー上海線」、「松山ー台北（桃園）線」に加え、インバウンド需要の高まりを受け、令和5年11月に「松山ー釜山線」が就航、令和6年3月には国際線ターミナルビルが部分的に完成するなど、国際航路の路線拡大が進んでいる。

一方、松山観光港では、平成12年10月に新ターミナルビルが完成するなど、環境整備事業が進められている。

## 第2 主な気象災害

---

市の災害履歴については、「松山工事四十年史」（四国地方建設局松山工事事務所発刊）等に江戸及び明治時代から取り上げられているが、ここでは昭和40年以降の風水害等による災害履歴を示すこととする。

※ 松山市における風水害等による災害履歴（昭和40年以降）・・・資料〔1・3・1〕

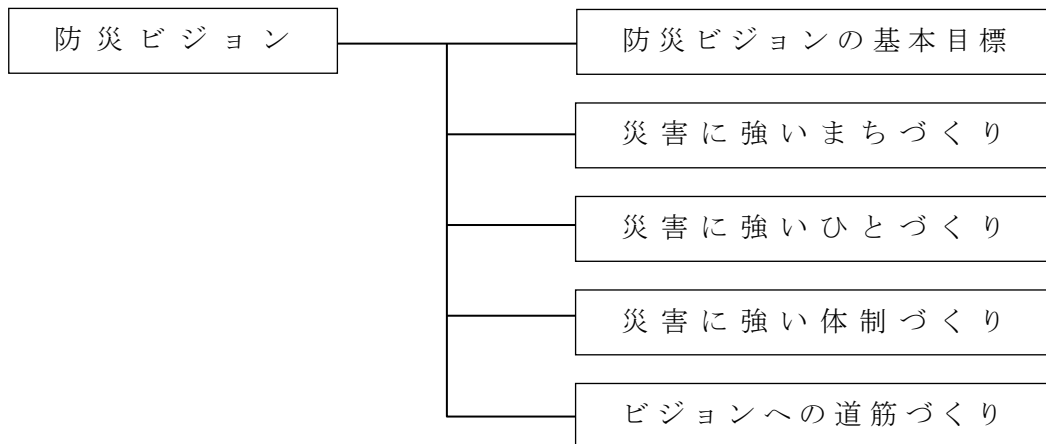

第1 防災ビジョンの基本目標

1 防災の目的

いつでもどこでも起こりうる災害から市民の生命、身体及び財産を保護するとともに、減災のための備えを一層充実することが防災の目的である。

この目的達成のため、防災ビジョンを掲げ、その達成に向けて本計画を策定する。

2 防災ビジョンの設定

防災ビジョンは、防災憲章であり、長期的総合的な視点の下、防災の目的を踏まえたもので、防災に関する基本的目標である。

防災ビジョンは、次に掲げるとおりである。

- 災害に強いまちづくり
- 災害に強いひとづくり
- 災害に強い体制づくり

防災ビジョンが単なるビジョンで終わらないため、次のことが必要である。

- ビジョンへの道筋づくり

3 防災に関する行政の責務

市、県、防災関係機関等は、緊密な連携の下、人命の安全を第一に防災施設・設備の整備を促進するとともに、防災体制の充実と市民の防災意識の高揚を図る。

4 防災の心構え

防災の心構えとして、次のことを行う。

- 防災の出発点  
「自分と自分たちのまちは災害にあわない」という思い込みの転換
- 防災の基本  
「災害から自分たちのまちと生命は自分たちで守る」という自覚
- 防災のかなめ  
市民、防災関係機関及び市職員等の相互協力・助け合いの精神

## 第2 災害に強いまちづくり

---

### 1 目標

災害に強い都市構造を持ち、防災機器等の配備されたまちづくりを目指し、次のような防災機能の充実に努める。

- (1) 災害が発生しにくい機能
- (2) 被害が拡大しにくい機能
- (3) 安全が確保できる機能
- (4) 災害応急対策活動が容易に行える機能
- (5) 災害復旧が容易に行える機能

### 2 施策

目標達成のため、次の施策の強化に努める。

- (1) 道路・橋りょうの整備・充実
- (2) 防災空地の整備拡大
- (3) 市街地の面的整備等
- (4) 住宅地（特に木造密集住宅地）の防火性向上の推進
- (5) 河川・ため池の利用・整備
- (6) 浸水対策・崖崩れ対策の推進
- (7) 建築物の耐震不燃化
- (8) ライフラインの耐震性の確保
- (9) 避難者のための安全な施設の整備
- (10) 応急対策用機器・物資・資機材の整備
- (11) 効果的・効率的な防災対策を行うため、A I、I o T、クラウドコンピューティング技術、S N S の活用など、災害対応業務のデジタル化を促進
- (12) 非常電源としての電動車の導入とネットワーク化の推進

## 第3 災害に強いひとづくり

---

### 1 目標

防災に強い関心と深い理解を持ち、災害時には自分の役割を踏まえて冷静沈着に行動できるよう、次のような「ひとの育成」を目標として、個人それぞれの災害対応力のレベルアップに努める。

特に、市の幹部職員及び防災担当職員は、国や県の実施する研修等の機会を捉えて、災害対応能力の向上に努める。



- (1) 災害についての知識と対応策を備え、災害から自分自身を保護できるひと
- (2) 災害時に家族や隣人のほか、避難行動要支援者等の安全を配慮し、他者と協力して助け合えるひと
- (3) 災害時に率先して防災活動に協力・従事できるひと
- (4) 災害時に中心的な役割を果たす災害対策本部の防災担当従事者であることを自覚する市職員
- (5) 平常業務になじみの薄い避難所運営、応急手当、防災機器の使用法等、災害応急対策活動の理解が深いひと
- (6) 災害時に地域の最前線に対応する消防団員
- (7) 災害時に地域や企業等において、災害応急対策活動の中心的な役割を果たすひと

## 2 施策

目標達成のため、次の施策の強化に努める。

- (1) 防災に関する意識の高揚、知識・技術の普及、研修会・教室の開催等
- (2) 防災訓練
  - ア 訓練形式：\*総合型、機関型、地域型、個別型
  - イ 対象者：関係機関、住民、事業所等
- (3) 組織の強化：自治会、自主防災組織、自衛防災組織、ボランティア等
- (4) 消防団の強化：地域の消防団員、女性消防団員、機能別消防団員
- (5) 防災士の養成促進

注\* 総合型：市、防災関係機関、消防、警察、学校、住民等による総合防災訓練等  
機関型：市が協力して防災関係機関が行う情報連絡訓練等  
地域型：地域を単位に自主防災組織、自治会の訓練で消防署、警察の協力の下行う避難誘導訓練等  
個別型：松山市防災センターを活用した市民への防災体験学習及び事業所等が個別に行う消火訓練等

## 第4 災害に強い体制づくり

### 1 目標

災害時に対応する「もの」（施設、建築物、機器）と「ひと」（市民、職員）に加え、災害時にその両者を組合せる「仕組み」がなければ、効果は期待できない。

このため、次のような防災に係る体制の確立を目標とし、防災体制の強化に努める。

また、市は、県と連携して、災害情報を一元的に把握し、共有することができる体制の下、適切な対応がとれるように努める。

- (1) 官民を問わず組織には防災計画又はその観点が組み入れられていること
- (2) 平常時でも組織的に災害予防活動が行える体制が整備されていること
- (3) 災害時に迅速かつ円滑に平常体制から災害対策活動体制に移行できる体制が整備されていること
- (4) 災害対策活動が組織的、効率的に行える体制を整備すること
- (5) 初動時や通信途絶時のために、組織又は組織員の役割を明確に定めた体制が整備されていること
- (6) 災害復旧が組織的に実施できる体制を整備すること
- (7) 災害時に備えた市職員・関係機関職員と市民の信頼関係を図ること
- (8) 市民の合意と協力の下災害予防、災害対策、復旧活動が行えること
- (9) 市域にコミュニティの形成がなされ、活力が維持されていること
- (10) 組織内、組織間の連絡体制が整備されていること

## 2 施策

目標達成のため、次の施策の強化に努める。

### (1) 災害予防

- ア 災害時に備えた市の組織（本部体制・配備基準等）及び役割（事務分掌等）の周知徹底
- イ 事務・事業の遂行の中に防災視点を附加
- ウ 防災関係組織（医師会、自主防災組織、自衛防災組織等）、一般組織（自治会、商工会、ボランティア組織等諸団体）の現状把握、育成強化、防災への協力要請、連携等、災害への備えを实践する市民運動の展開等
- エ 相互応援協定による広域組織化
- オ 地域・職域コミュニティの形成及び活力の維持
- カ 地域の自主防災組織と消防団の協働
- キ 輸送拠点として活用可能な民間事業者の管理する施設の把握
- ク 企業の事業継続計画（BCP）の策定

### (2) 災害時

- ア 市等は平常業務体制から災害対策活動体制に緊急円滑に移行できる体制
- イ 医師会、自治会、自主防災組織・自衛防災組織、ボランティア組織等の早い立ち上がりとし市等による活動調整
- ウ 部署間に定められた役割分担にこだわらない応援体制
- エ 市民相互の助け合い、救急・救助等
- オ 緊急出動：情報収集、道路調査と応急処置、二次災害危険箇所調査、救命救助、消防、防災拠点等重要施設調査等
- カ 企業活動の維持・継続及び早期再開

## 第5 ビジョンへの道筋づくり

### 1 目標

安全で安心して暮らすことのできる都市づくりに向けた防災課題は多岐にわたり、多様な取組が求められる。

こうした様々な課題に対応した防災ビジョンを掲げ、目標到達への道筋を明らかにする必要がある。

現在、市域において抱えている防災課題克服のために、市総合計画等に基づく各種事業の実施段階における防災上の創意工夫及び住民の防災意識の向上が必要である。

- (1) 短期の成果にこだわらず、確実な一歩を歩み続ける
- (2) 災害時に、即役立つ体制をつくる
- (3) 平常時から災害に備える
- (4) 災害応急対策計画等、危機管理体制をあらかじめ構築し、周知徹底を図る

## 2 施策

目標達成のため、次の施策の推進に努める。

### (1) 短期の成果にこだわらず、確実な一歩を歩み続ける(防災活動の啓発)

- ア 防災まちづくりについての市民の理解に多くの時間を割く。(防災意識の普及)
- イ ゆっくりとだが着実に事を運ぶ。(防災訓練の実施)
- ウ あせらず、地固めを行う。(調査研究)

### (2) 災害時に、即役立つ体制をつくる(防災体制の整備)

- ア いざというとき、すぐ対応できる組織の編成を行う。(防災組織の整備)
- イ 研修の実施や、水害・土砂災害・防災気象情報に関する豊富な知見を有する専門家の支援等により地域の防災リーダーを養成し、防災組織の充実強化を図る。(防災士の養成)
- ウ 行政と市民との意思疎通の徹底を期す。(情報連絡体制の整備)

### (3) 平常時から災害に備える(防災都市づくり)

- ア 中長期を見据えた上で、あせらず災害に強いまちづくりを創出する。
- (ア) 都市計画及び都市計画事業の積極的活用（都市計画の推進）
    - 都市計画マスタープランにおける基本方針の遵守（同上）
    - 防火・準防火地域の拡大等、都市計画における地域地区制度の活用（同上）
    - 秩序ある計画的なまちづくりの推進（市街地の整備）
    - 都市の緑化、オープンスペースの確保（オープンスペースの確保）
  - (イ) 建築指導行政等における耐震化等の徹底（建築物の耐震及び不燃化）
  - (ウ) 地盤災害の防止及び建築物の崩壊・倒壊の防止案の強化（建築物・工作物等の崩壊・倒壊防止）
  - (エ) ライフラインの安全性確保等の推進（地下埋設物及び電気施設等の安全化）
  - (オ) 危険物等所有者に対する安全対策指導の徹底（危険物等に関する法令の遵守、施設の維持管理）
  - (カ) 立地適正化計画にハード・ソフト両面からの防災対策・安全確保対策を定める防災指針を位置付ける。

- イ 減災に向けた体制・施設等の整備を優先実施する。
- (ア) 災害時にも安全で環境面にも配慮した避難所の確保（安全避難の現況整備）
    - 既存公共施設（小中学校、公民館、公園等）を避難所として明確に位置付け、防災諸機能の整備充実
  - (イ) 発災後、被災者が最低3日～7日間程度は生活できる食料等生活必需品の確保（備蓄体制の整備）
    - 避難所には食料等を保管できる場所の整備
  - (ウ) 安全に避難できる避難路及び安全に食料等、生活物資や救助用車両等が通過できる緊急輸送が可能な道路等体制の整備充実（緊急輸送の環境整備）
    - 平常時からの緊急用輸送車両及び体制の確保
    - 緊急輸送道路の確保、整備充実
  - (エ) 防災マップの配布等災害リスクととるべき行動の周知や、災害時における避難指示等の発令など防災情報の提供

### (4) 救援・救護体制の整備

災害応急対策計画等、危機管理体制をあらかじめ構築し、市・関係機関職員、消防団員及び市民に徹底する。

- ア 被災者の生命維持を図る上できわめて重要な飲料水の確保（給水体制の整備）
- イ 災害により負傷し、あるいは生命の存続を脅かされている人の救助救出を行う資機材及び体制の整備（救助・救急体制の整備）
- ウ 災害により負傷し、あるいは生命の存続を脅かされている人を収容し、手当する医師・医療施設等の確保（応急医療体制の整備）
- エ 発災以前から避難行動等に特に支援を要する者を優先的に、かつ、安全に避難させるような体制の整備（避難行動要支援者に対する支援体制の整備）

#### (5) 受援体制の整備

市は、災害の規模や被災地のニーズに応じて、円滑に他の自治体等から応援を受けることができるよう「松山市受援計画」を策定している。

今後は、訓練等を通じて実効性を高めるとともに、防災を取り巻く状況及び知見の変化、市及び関係機関の防災体制の変更等に応じ、柔軟に見直しを行う。



## 第2章 災害予防計画

災害は自然現象であり、その発生を防止することは不可能である。

しかし、ある程度の予測は可能であり、被害を最小限にとどめるためにも、災害に強い安全なまちづくりを推進し、地域社会の防災能力を高めるとともに、平常時から防災知識の普及啓発を行い、災害時における市民一人ひとりの防災対応行動力の向上を図る。

こうした観点から、台風、豪雨等による水害をはじめ、土砂災害等の自然災害の予防に関する計画を次のとおり定める。

節	項 目
1	防災活動の啓発
2	防災組織の整備
3	防災体制の充実
4	自主防災体制の整備
5	ボランティアの防災活動
6	防災都市づくり
7	高潮・水害予防計画
8	土砂災害予防計画
9	農林水産災害予防計画
10	消防に関する計画
11	林野火災予防計画
12	市民生活の確保計画
13	要配慮者の支援対策
14	避難行動要支援者の安全確保計画
15	広域応援体制の整備計画
16	通信施設の整備計画
17	ライフラインの保安計画
18	公共土木施設等の保安計画
19	危険物施設等の保安計画
20	海上災害予防計画
21	航空災害予防計画
22	鉄道施設災害予防計画
23	資材・機材等の点検整備計画
24	災害復旧・復興への備え





## 第1節 防災活動の啓発

基本方針
<p>風水害等の災害による被害を最小限にとどめ、被害の拡大を防止するためには、防災関係機関の努力はもとより、市民も自らの予防措置を講じ、災害発生時にも落ち着いて適切な行動がとれるよう努める必要がある。また、各災害が複合的に発生する可能性もあること等、様々な災害の態様や危険性に留意する必要がある。</p> <p>そのため、市及び防災関係機関は、避難訓練と合わせた防災教育の実施や、防災と福祉の連携等、様々な機会づくりにより、防災思想・意識の向上を図るとともに、普及啓発に努める。</p>

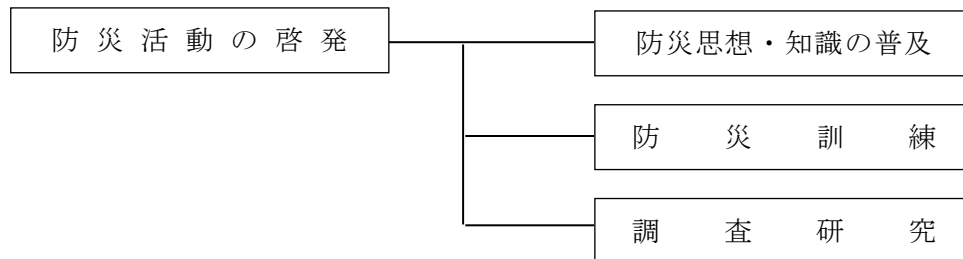

### 第1 防災思想・知識の普及

市は、「自らの命は自らが守る」という意識の徹底や、地域の災害リスクととるべき避難行動や自分は災害に遭わないという思い込み（正常性バイアス）等についての市民の理解を促進するため、行政主導のソフト対策のみでは限界があることを前提とし、市民主体の取組を支援・強化することにより、社会全体としての防災意識の向上を図る。

その取組の1つとして、愛媛大学防災情報研究センターと連携し、小学生から高齢者まで全ての世代に防災リーダーを育成する「全世代型防災教育」を実施し、地域の防災リーダーとして活躍する人材育成に取り組む。

また、職員及び市民に対し、地域の水害・土砂災害リスクや災害時にとるべき行動について周知するとともに、専門家（風水害では気象防災アドバイザー等）の知見を活用し、防災に関する正しい知識の普及・啓発に努める。

#### 1 職員に対する啓発

職員は、日常の行政事務を通じ、積極的に防災対策を推進し、かつ、地域における防災活動を率先して実施できるよう、次の事項について常に自己啓発に努めるとともに、毎年4月、災害時に各職員が担うべき業務を確認する。

- (1) 災害に関する知識
- (2) 地域防災計画の内容と市の防災対策に関する知識
- (3) 災害発生時、具体的にとるべき行動に関する知識
- (4) 職員として果たすべき役割（災害発生時の動員、配備体制及び任務分担（危機管理ハンドブックの携行））
- (5) 家庭及び地域における防災対策
- (6) 所管事務における防災対策の課題

## 2 学校教育を通じての啓発

学校においては、上記1に準じて教職員へ研修指導を実施するとともに、防災士の活用などにより、危機管理マニュアルに災害に関する必要な事項（防災組織、任務分担等）を定める。

また、学校における体系的かつ地域の災害リスクに基づいた防災教育の実施及び防災教育のための指導時間の確保など、防災に関する教育の充実に努め、園児、児童、生徒（以下「児童生徒等」という。）が災害に関する基礎的、基本的事項を理解し、思考力・判断力を高め、自ら危険を予測し、「主体的に行動する態度」を育成するよう安全教育等の徹底に努める。

特に、水害、土砂災害のリスクのある学校においては、避難訓練と合わせた防災教育の実施に努める。

- (1) 教科、学級活動、ホームルーム活動、学校行事等教育活動全体を通じて、災害の基礎的な知識及び災害が発生した時の対応策について指導
- (2) 中学校等の生徒を対象に、応急手当等の実践的な技能の修得を徹底

## 3 学校防災に関する計画の作成

学校長は、災害の発生に際し、児童生徒等及び教職員の安全を確保するとともに、学校教育の円滑な実施を図るため、児童生徒等の発達段階、地域の実情、過去の災害発生事例等を踏まえながら、あらかじめ、学校防災に関する計画及び避難計画を作成する。

また、外部の専門家や保護者等と協力しながら、「学校安全に関する手引き」（文部科学省ほか作成）等を基に、学校安全計画及び災害に関する必要な事項（防災組織・分担等）を定めたマニュアルを策定する。

災害による被害を最小限のものにするため、学校の施設・設備等の点検・整備を行うとともに、児童生徒等の学校生活等における危険を速やかに発見し、それらを除去する体制を整える。

児童生徒等が災害から自らの生命を守るのに必要な事項について理解を深め、安全な行動をとる能力や態度を育てるよう計画的な指導を行う体制を整える。

災害が発生した場合、児童生徒等の避難誘導等の緊急措置を講じることができる体制を整える。

このため、安全教育を計画的に実施していくとともに、災害発生時の対応策を日頃から定めておく。また、市や自主防災組織の指導と協力を得て、事前に学校の役割分担を協議しておく。さらに、災害に対応するための各学校の教職員から防災士を育成し配置する。

## 4 市民に対する啓発

災害発生時に、迅速かつ的確な判断に基づく行動がとれるよう、自主防災組織及び町内会等の地域コミュニティにおける多様な主体の関わりの中で防災週間、水防月間、土砂災害防止月間等の行事を通じ、意識の向上に努める。

また、ハザードマップ等の配布又は回覧に際しては、浸水想定区域、避難場所、避難路等水害に関する総合的な資料として、居住する地域の災害リスクや住宅の条件等を考

慮した上でとるべき行動や適切な避難先を判断できるよう周知に努め、災害応急対策及び災害について、市民の防災意識の高揚を図る。

さらに、避難については、災害が発生する前に危険な場所から離れ、指定避難所等へ避難する「立ち退き避難」を基本とし、避難指示等が発令された場合の避難行動としては、指定緊急避難場所、安全な親戚・知人宅、ホテル・旅館等への避難を基本とするものの、ハザードマップ等を踏まえ、自宅等で身の安全を確保することができる場合は、住民自らの判断で「屋内安全確保」を行うこと、警戒レベル4で「危険な場所から全員避難」すべきこと等の避難に関する情報の意味、避難行動への負担感、過去の被災経験等を基準にした災害に対する危険性の認識、正常性バイアス等を克服し、避難行動をとるべきタイミングを逸することなく適切な行動をとることへの理解の促進に努める。

また、水害・土砂災害・防災気象情報に関する専門家（気象防災アドバイザー等）の活用、防災関係機関と福祉関係機関（地域包括支援センター・ケアマネジャー）の連携による高齢者の避難行動に対する理解の促進を図る。

なお、普及に当たっては、避難行動要支援者の多様なニーズへの配慮や被災時の性別によるニーズの違いや家庭動物の飼育の有無によるニーズの違い等、それぞれの視点に十分に配慮し、災害発生後、指定避難所や仮設住宅、ボランティアの活動場所等において、被災者や支援者が性暴力・DVの被害者にも加害者にもならないよう、「暴力は許されない」意識の普及、徹底を図る。

広域避難が必要な地域については、その実効性を確保するため、通常の避難との相違点を含めた広域避難の考え方を周知する。

### (1) 普及・啓発の内容

- ア 災害の基礎的な知識
- イ 5段階の警戒レベルによる情報提供、警報等発表時や避難情報の発令時にとるべき行動
- ウ 様々な条件下（家屋内、路上、自動車運転中等）で、災害発生時の具体的にとるべき行動、指定避難所や指定避難場所での行動に関する知識
- エ 防災関係機関等の災害対策に関する知識
- オ 指定避難所、指定避難場所、主要避難路、その他避難対策に関する知識
- カ 浸水想定区域及び土砂災害警戒区域等における避難等に関する知識
  - ・洪水予報、土砂災害警戒情報等の伝達方法
  - ・迅速な避難の確保を図るため必要な事項
  - ・浸水想定区域内の地下街等（地下街その他地下に設けられた不特定かつ多数の者が利用する施設）、要配慮者利用施設（主として高齢者、障がい者、乳幼児その他の特に防災上の配慮を要する者が利用する施設）及び大規模工場等（大規模な工場その他の施設であって国土交通省令で定めた基準を参酌して市町村条例で定める用途及び規模に該当するもの）の名称、所在地
- キ 山地災害危険地区等に関する知識
- ク 応急手当等看護に関する知識
- ケ 平常時の心得
  - ・食料、飲料水等の備蓄（最低7日分、うち3日分は非常用持出）
  - ・非常持出品の準備
  - ・家庭での予防・安全対策（家具等の転倒防止対策など）
  - ・動物飼養者にあつては飼い主による家庭動物等（ペット）との同行避難や避難所での飼養についての準備
  - ・自動車へのこまめな満タン給油
- コ 災害発生時の心得
  - ・災害発生時の行動（家屋内、路上、自動車運転時）
  - ・出火防止及び初期消火
  - ・近隣の負傷者、避難行動要支援者の救助・支援対策
  - ・避難場所での行動等
  - ・災害時の家族内の連絡体制の確保
- サ 避難行動要支援者や被災時の男女のニーズの違い等に関する知識
- シ コミュニティ活動及び自主防災組織の活動に関する知識
- ス 早期自主避難の重要性に関する知識
- セ 防災士の活動等に関する知識
- ソ 孤立の危険性に関する知識

### (2) 普及・啓発の方法

- ア 松山市防災センターを利用した防災体験学習
- イ テレビ、ラジオ及び新聞等の活用
- ウ 広報紙、パンフレット、ポスター、防災マップ、インターネット（ホームページ）等の活用
- エ ビデオ、映画等の活用
- オ 講習会、講演会等の開催
- カ 防災訓練の実施

## 5 災害リスクの周知徹底

水害や土砂災害等、想定される災害リスクごとに防災マップを作成し、住民等に配布することにより、地域ごとに異なるリスク等をきめ細かく周知する。

また、平常時から災害リスクの高い地域を中心に、防災マップに加えて、地形情報や災害記録等により、地域の災害リスクを周知徹底する。

## 6 災害教訓の伝承

過去に起きた大災害の教訓や災害文化を確実に後世に伝えていくため、各種資料を広く収集・整理し、適切に保存するとともに、広く一般の人々が閲覧できるよう、地図情報その他の方法による公開に努める。また、災害に関する石碑やモニュメント等の自然災害伝承碑が持つ意味を正しく後世に伝えていくよう努める。

## 7 企業等が実施する啓発

企業等の管理者は、災害時における業務を継続するための事業継続計画（BCP）（被害予想、復旧計画を含む。）を策定し、企業の防災力向上を図る。また、それぞれが所管する事務及び業務に関する災害応急対策について、従業員に対し教育を実施するほか、利用者についても防災に対する意識の啓発に努める。

市は、企業等における防災・減災対策の普及を促進するため、事業者によるBCPの策定支援や従業員の防災意識の高揚を図る取組を支援する。

## 8 防災上重要な施設の管理者に対する啓発

防災上重要な施設等は大規模災害の発生に伴い、多大な被害を及ぼす可能性がある。

また、百貨店、地下街等の不特定多数の者が出入りする施設においては、災害発生時における火災、浸水、パニックが発生する危険性がある。

したがって、こうした状況を考慮し、これらの管理者に対し、災害に関する知識の普及・啓発を図る。

- |   |
|---|
| <ul style="list-style-type: none"><li>(1) 災害に関する一般知識</li><li>(2) 各施設管理者の責務</li><li>(3) 平常時の各施設の点検・改修</li><li>(4) 災害時の応急対策</li></ul> |
|---|

## 9 各種防災マニュアルの整備

市は、地域の防災的見地から防災マップ、各種防災マニュアル等を作成し、市民の安全確保に努める。

防災マップについては、市民の避難行動等に活用されることが重要であることから、配布に加え、認知度を高めるための工夫をする。

なお、防災マニュアルの策定に当たっては、多様なニーズを考慮しながら男女共同参画の視点で作成する。

## 第2 防災訓練

### 1 防災訓練の目的

災害の発生に際し、市、県及び公共機関は、自衛隊、海上保安庁等国の機関との協力体制を確保するとともに、水防協力団体、自主防災組織、非常通信協議会、民間企業、ボランティア団体及び避難行動要支援者も含めた市民とも連携した対応が必要である。

こうした連携を前提とした上で、迅速かつ的確な応急対策が実施されるよう、技能の向上と市民に対する防災意識の高揚を目的に、図上又は実地で総合的かつ効果的な訓練を実施する。また、感染症の拡大のおそれがある状況下での災害対応に備え、感染症対策に配慮した避難所開設・運営訓練を積極的に実施する。

### 2 訓練の実施に向けての留意事項

訓練の実施に当たっては、実践的なものとなるよう、以下に留意する。

- 災害の規模及び被害の想定を明らかにする。
- 実施時間を工夫するなど、様々な条件を想定する。
- 参加者自身の判断も求められる内容を盛り込む。
- 沿岸地域や中山間地域における孤立地区の発生を想定する。
- 防災知識の普及訓練を実施する際、高齢者、障がい者等の避難行動要支援者に十分配慮した支援体制の整備に努める。
- 被災時の男女のニーズの違い等双方の視点に十分配慮する。訓練後には事後評価を行い、課題等を明らかにし、必要に応じて体制等の改善を行う。
- 住民等の積極的な参加を求める。
- 訓練に伴う混乱を防止するため、必要な広報を実施する。
- 学校における消防団員等が参画した体験・実践的な防災教育の推進に努める。

### 3 防災訓練の種別

関係機関等と共同し、又は単独で次の訓練を実施する。

また、防災週間、水防月間、土砂災害防止月間、防災とボランティア週間などを通じ、訓練効果のある時期を選んで、積極的かつ継続的に防災訓練を実施する。

#### (1) 総合防災訓練

風水害、火災、地震等大規模災害を想定した総合的な訓練を、年一回実施する。

##### ア 情報収集・伝達訓練

通信の途絶により、情報の収集・伝達が困難となった事態に際し、非常用電源設備を用い、通信の円滑な運用を確保するために実施する。

##### イ 職員動員訓練

災害時の迅速な職員配備を期するために実施する。

##### ウ 災害対策本部(現地对策本部)運営訓練

災害時において、迅速かつ的確な対応を行うために実施する。

##### エ 消防・水防訓練

災害規模、災害事象に応じた消防計画の習熟を図り、突発的な災害に対処できるよう、非常招集、通信連絡、火災防ぎょ技術、救助等の訓練を実施する。

また、予警報の伝達、海面監視、その他浸水対策等に必要な水防工法の訓練を実施する。

#### オ 避難・救助救護訓練

避難及び救助、救護活動の円滑な遂行を図るため、消防、水防等の災害防ぎょ訓練を考慮し、単独での訓練実施に加え、孤立地区の発生などを考慮した地域の特性に応じた訓練を実施する。

#### カ 広域応援訓練

広域応援の要請を熟知するため、必要に応じて訓練を実施する。

### (2) 個別防災訓練

各部局等（室）、課若しくは事務所単位等において、各部署が所掌する防災業務に関する個別訓練を、単独又は関係機関と共同して実施する。

- 情報収集・伝達訓練
- 職員動員訓練
- 防災業務の訓練

### (3) 住民、自主防災組織、事業所の訓練等

第2章第4節による。

## 4 訓練の重点等

訓練に当たっては、地域の特性等による災害の態様等を十分に考慮し、実情に合ったものとする。

- 防災マップ等を活用した避難
- 避難行動要支援者に対する救出・救助
- 自主防災組織と事業所等との連携
- 非常用電源設備を用いた通信連絡手段の確保
- 基本的な防災用資機材の操作方法等の習熟

## 5 県、関係機関の防災訓練に対する協力等

- 市は、県及び関係機関に対し、市が実施する訓練に参加を要請する。
- 県及び関係機関は、市の要請により、可能な限り訓練に参加し協力する。
- 市は、県及び関係機関の要請により、可能な限り訓練に参加し協力する。

## 6 「防災・危機管理セルフチェック項目」の活用

消防庁が作成した「防災・危機管理セルフチェック項目」を活用し、日々防災体制の自己点検を行う。

## 第3 調査研究

### 1 関係機関との情報交換

県、その他市町村、指定地方行政機関、指定公共機関、指定地方公共機関が策定した防災対策に関する計画・情報については、連絡を密にし、それらの情報交換に努める。

## 2 図書、資料等の収集・整理

防災に関する学術刊行物をはじめ、その他防災に関する図書、資料等の収集・整理に努める。

## 3 専門的調査・研究

市の防災拠点となる施設等については、専門的調査・研究の実施に努める。

また、宅地化の進展や都市の高層化等に代表される地域の著しい変貌状況や調査技術の進展に合わせて、随時総合的な防災特性の把握に努める。



**第2節 防災組織の整備**

基本方針	<p>風水害時には、ある程度の被害や行政機構、その他社会秩序の一時的混乱は避けられないものと予想される。</p> <p>こうした事態の中で、市民の生命、身体及び財産を保護し、被害を最小限にとどめるために、市を中心とする防災関係機関において、あらかじめ迅速な防災活動を実施するための組織を整備し、強化する。</p> <p>また、県、消防庁との連携により、大規模・特殊災害に対応する高度な技術・資機材を有する救助隊の高度化を推進するなど、先端技術による高度な防災技術の確保に努める。</p>
------	---

主な担当	防災危機管理部
------	---------

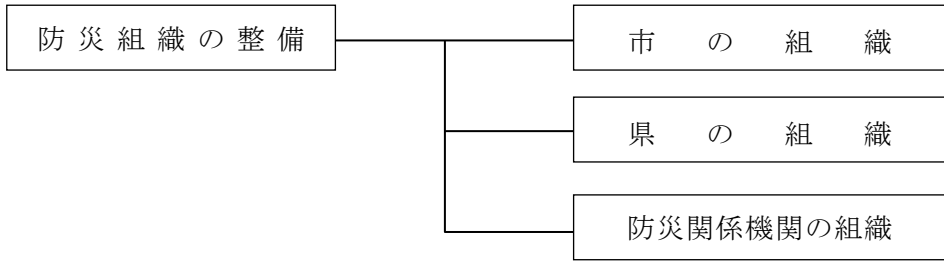

**第1 市の組織**

**1 防災会議**

**(1) 設置の根拠等**

- 災害対策基本法第16条
- 松山市防災会議条例
- 松山市防災会議運営要綱

- ※ 松山市防災会議条例・・・・・・・・・・・・・・・・資料〔2・2・1〕
- ※ 松山市防災会議運営要綱・・・・・・・・・・・・・・・・資料〔2・2・2〕

**(2) 所掌事務**

- 地域防災計画の作成及びその実施の推進
- 災害発生時の情報収集
- その他法律又はこれに基づく政令により、その権限に関する事務

**(3) 委員組織**

防災会議委員は、次に示すとおりとする。

- 松山市防災会議委員名簿

- ※ 松山市防災会議委員名簿・・・・・・・・・・・・・・・・資料〔2・2・3〕

## 第2 県の組織

---

県は、県内市町を包含する団体として、次の防災組織を設置することとしている。

なお、県から派遣される災害情報収集職員（リエゾン）との連携強化を図り、県との情報共有の仕組みを構築する等、運営方法の整備に努める。

- |   |
|---|
| <ul style="list-style-type: none"><li>○ 愛媛県防災会議</li><li>○ 愛媛県災害対策本部</li></ul> |
|---|

## 第3 防災関係機関の組織

---

市域を所管する防災関係機関は、法令、防災業務計画等の定めるところにより、災害予防計画及び応急対策の的確かつ円滑な実施のため、必要な組織を整備することとしている。

※ 防災関係機関の窓口一覧表・・・・・・・・・・・・・・・・・・資料〔2・2・6〕

**第3節 防災体制の充実**

基本方針	市は、災害時に迅速に災害応急対策を実施できるための体制、事前準備を行う。
------	--------------------------------------

主な担当	総務部、防災危機管理部
------	-------------

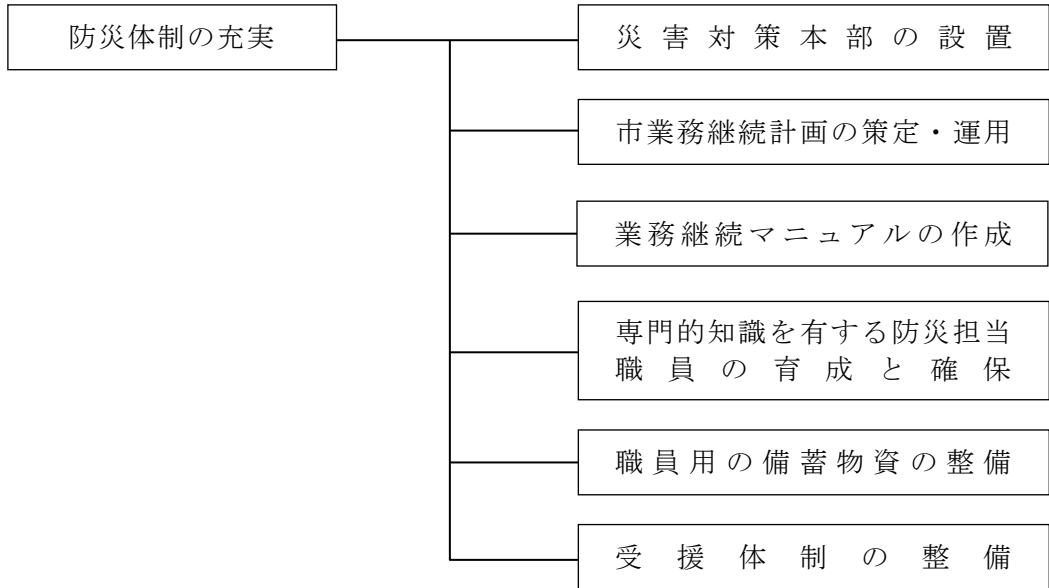

**第1 災害対策本部の設置**

(1) 設置の根拠等

- 災害対策基本法第23条の2
- 松山市災害対策本部条例
- 松山市災害対策本部要綱

※ 松山市災害対策本部条例・・・・・・・・・・資料〔2・2・4〕

※ 松山市災害対策本部要綱・・・・・・・・・・資料〔2・2・5〕

(2) 所掌事務

- 地域防災計画の定めにより、市域の災害予防、災害応急対策及び災害復旧を実施する。

(3) 組織

第3章 第2節「応急活動体制」参照

## 第2 市業務継続計画の策定・運用

---

市は、大規模災害時等において、市の行政機能が一部停止することによる市民生活や経済活動等への支障を最小限にとどめるため、「松山市業務継続計画」(Business Continuity Plan : BCP)を策定しており、今後は適切な運用を図る。

- (1) 大規模災害での被害を最小限にとどめるため、災害応急対策業務に万全を尽くす。
- (2) 市の行政機能が一部停止することによる市民生活や経済活動等への支障を最小限にとどめるため、市長不在時の明確な代行順位、本庁舎が使用できなくなった場合の代替施設の特典、保有するコンピュータシステムや重要な行政データのバックアップ対策を講じるとともに、中断が許されない通常業務の継続・早期再開に努める。
- (3) 災害応急対策業務及び中断が許されない通常業務の継続を図るため、早期参集等により必要な要員を確保するとともに、執務室をはじめ、電気・水・食料や災害時にもつながりやすい多様な通信手段等に係る業務資源の確保に努める。
- (4) 定期的な教育・訓練・点検等の実施、訓練等を通じた経験の蓄積や状況の変化等に応じた体制の見直し、計画の改訂などを行う。

## 第3 業務継続マニュアルの作成

---

各部局等は、地域防災計画に規定する対策を効果的に実施し、かつ災害時においても継続して行うべき業務を円滑に実施するための具体的な活動を記載した業務継続マニュアルを作成する。

作成後は、その内容について各部各課等で職員に周知するとともに、勤務時間外における部内及び課内の連絡網を作成し、災害時の職員の安否確認、参集状況等に活用できるようにする。

また、職員の安全確保を図りつつ、効率的な救助・救急活動を行うため、「顔の見える関係」を構築し信頼感を作り出すよう努め、相互の連携体制の強化を図るとともに、職員の教育訓練を行い、救助・救急機能の強化も図るものとする。

## 第4 専門的知識を有する防災担当職員の育成と確保

---

災害時において迅速かつ的確に応急対応できるよう、また職員への防災教育を徹底するため、各部局等に専門的知識を有する防災担当職員を育成・確保する。

防災担当職員は、毎年度、所属の職員に対して災害時における各自の役割を習熟させるなどの防災教育を実施する。

また、各種研修への受講等を通じて、過去の災害の教訓の共有、災害対応に必要な知識やスキルの習得を進め、職員の災害対応力の強化を図る。

## 第5 職員用の備蓄物資の整備

---

災害発生後の初動期においては、災害応急対策に事務従事する職員は、不眠不休の状態となる。そのような状況下において、災害応急対策に職員が全力を挙げて事務遂行できるよう、食料、飲料水、簡易トイレ等、災害応急対策活動を継続するために必要な物資を備蓄する。

## 第6 受援体制の整備

---

市は、災害の規模や被災地のニーズに応じて、円滑に他の自治体等から応援を受けることができるよう「松山市災害時受援計画」を策定した。

当該計画は、市だけでは対応できない事態に他の自治体や機関など、多方面からの支援を最大限生かすため、人的、物的支援の受入れ手順やその役割など受援に必要な体制整備を目的とし、業務継続計画に基づく非常時優先業務を進める上で、不足する人的及び物的資源を、外部からの応援を受け入れる計画である。

今後は、受援に関する手順、応援機関の活動拠点、資機材等の準備及び輸送体制等について必要な準備を整えるなど、受援力の向上を図る。

また、地方公共団体をはじめとした関係団体や協定締結事業者等からの受援を想定した研修や、図上訓練等を通じて実効性を高めるとともに、関係機関等への周知と協力依頼を図る。

さらに、防災を取り巻く状況及び知見の変化、市及び関係機関の防災体制の変更等に応じ、柔軟に見直しを行う。

## 第7 防災行動計画(タイムライン)の作成

---

市は、他の関係機関と連携の上、災害時に発生する状況をあらかじめ想定し、各機関が実施する災害対応を時系列で整理した防災行動計画(タイムライン)を作成するよう努める。また、災害対応の検証等を踏まえ、必要に応じて同計画を見直すとともに、平時から訓練や研修等を実施し、同計画の効果的な運用に努める。

## 第4節 自主防災体制の整備

基本方針	<p>風水害時は、多数の火災や家屋の倒壊等が発生し、被害に見舞われることも予測される。こうした事態に対し、行政機関の対応だけでは限界があり、早期に実効性のある対応が求められる。このため、平常時から、住民が隣保協同の精神に基づき、自主的に防災活動を行う体制を確立し、より有効な防災対策への準備を必要とする。</p> <p>また、自主防災活動をより効果的に行うために、地域ごとに住民が連帯して自主防災組織を結成し、日頃から防災に関する知識、技術等を習得しておくことが必要である。</p> <p>本節では、各種災害に対し、「自分たちの地域は、自分たちで守る」ことを基本的な考え方として住民への周知を図り、防災意識の高揚、災害の未然防止、被害の拡大防止、軽減等を目的とした自主防災組織の充実強化を図るために、その体制に係る方針を定める。</p>
------	--

主な担当	防災危機管理部、福祉推進部、健康医療部、こども家庭部、産業経済部、消防局
------	--------------------------------------

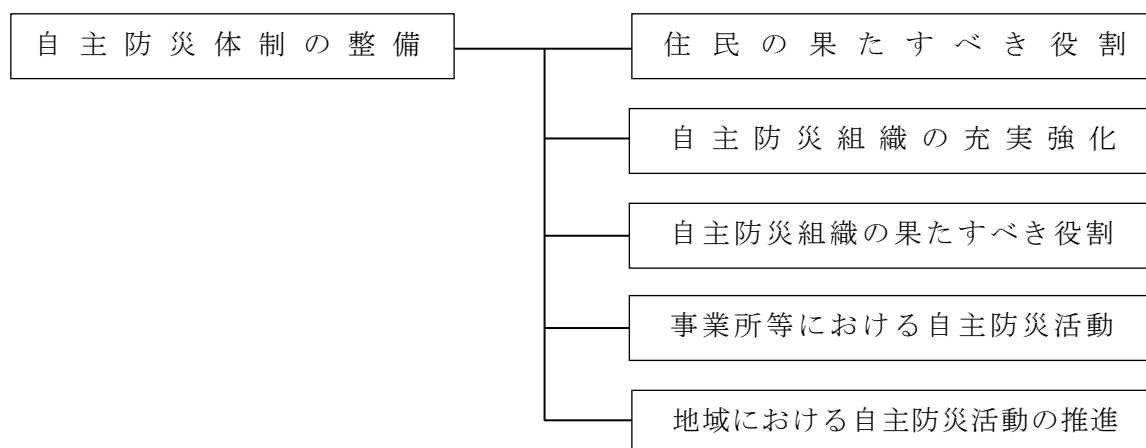

### 第1 住民の果たすべき役割

住民は、災害から自らを守るとともに、隣保協同の精神に基づき、平常時及び災害発生時において、概ね次のような防災措置を行う。

#### 1 平常時の実施事項

- 防災に関する知識の修得
- 地域の避難場所及び家族との連絡方法の確認
- 崖崩れ、地滑り、高潮等の災害発生危険箇所の確認
- 建物の補強や家具の固定等の対策
- 火気器具の点検や火気周辺の可燃物を整理するとともに、対震自動遮断装置付ガス器具等の使用や住宅用火災警報器の設置等火災予防措置の実施
- 消火器や水バケツ等消火用具の準備
- 飲料水、非常用食料、救急用品等の非常持ち出し品の準備（食料については最低7日分、うち3日分は非常用持ち出し）

- 地域の防災訓練への積極的な参加
- 隣近所と災害時の協力についての話し合い

## 2 災害発生時の実施事項

- 自己の安全確保
- 増水している川べりには近寄らないなど、危険な場所からの避難
- 山崩れ、崖崩れ、土石流、地滑り、高潮、浸水等に対する注意
- 最小限の持ち物で徒歩による避難
- 応急救護活動への協力
- 自力による生活手段の確保
- 正しい情報の収集（流言飛語に惑わされない。）
- 協力し合い、秩序のある集団行動
- 衛生環境への配慮
- 自動車、電話の利用を自粛

## 第2 自主防災組織の充実強化

住民の自主的な防災活動は、住民が団結し組織的に行動することが重要であり、地域における防災対策活動の中心となる自主防災組織の結成と、防災活動は極めて重要な取組である。

このため、市は、自主防災組織の充実強化を図る。

### 1 住民の防災意識の高揚

住民に対する防災意識の普及、及び自主防災組織の充実強化を図るため、初期のアプローチとして防災センターにおける体験学習を推進するとともに、パンフレット等資料の作成、地域講演会の開催等、住民の防災意識高揚に向け、積極的な取組を展開する。

### 2 組織の編成単位

自主防災組織がその機能を十分に発揮するため、組織の結成単位については、地域の実情に応じ、柔軟な対応を進めることが必要であるが、次の点に留意し編成を促す。

- 自主防災組織は、当該地域の住民相互の緊密な連携の下に活動することが必要とされるため、住民が連帯感をもてるよう、適正な規模で編成する。
- 他地域への通勤者が多い地域は、昼夜間の活動に支障のないよう組織を編成する。
- 地域内の事業所と協議の上、事業所の自衛防災組織も自主防災組織に位置付ける。

### 3 組織づくり

自主防災組織が機能的に活動できるよう、次のような方法により組織整備を進める。また、自主防災組織の編成については、それぞれの規約で定めることとするが、例示を以下に掲げる。

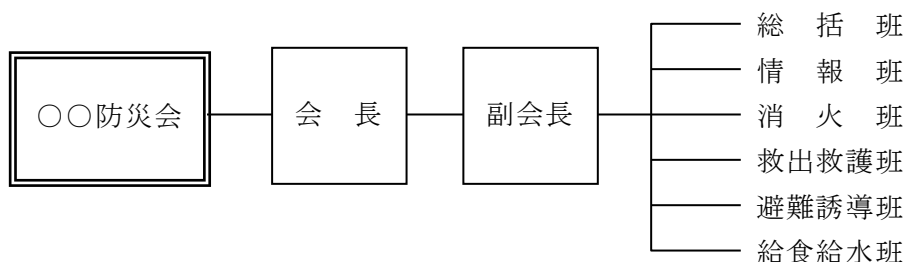

自主防災組織が一定の区域内で応援協力体制を構築することを目的に「地区連合会」を、また、市域の自主防災組織を統括しネットワーク化を図ることを目的として、「松山市自主防災組織ネットワーク会議」を設置し、連携に努める。

自主防災組織の役員等を対象にリーダー養成のための研修会等を開催するほか、防災士の資格取得を推進し、組織の核となる人材を育成するとともに、日常的な研修や訓練の実施を促進する。その際、要配慮者への支援や女性の参画の促進に努める。

女性団体、青年団体、PTA等その地域で活動している組織との連携に努める。

※ 松山市自主防災組織推進要綱・・・・・・・・・・資料〔2・4・1〕

#### 4 防災資機材の貸与

「松山市自主防災組織推進要綱」に基づき結成された自主防災組織に対し、災害時の活動に伴う資機材の支援策として、市の予算の範囲内で防災資機材を貸与する。

※ 松山市自主防災組織に対する防災資機材貸与要綱・・・資料〔2・4・2〕

#### 5 自主防災組織結成概要

※ 自主防災組織結成状況及び防災士数の推移・・・・・・・・・・資料〔2・4・3〕

### 第3 自主防災組織の果たすべき役割

---

自主防災組織は、市等と協力し、「自分たちの地域は自分たちで守る」という精神のもとに、平常時及び災害発生時において、次の活動を行う。

#### 1 平常時の活動

##### (1) 防災知識の普及

災害の発生の防止と被害の軽減を図るためには、住民一人ひとりの日頃の備え及び災害時の的確な行動が大切である。

このため、防災講座等の講習や住民参加の防災訓練、その他集会等を利用して防災に対する正しい知識の普及を図る。

また、要配慮者や女性を含む住民の参加による定期的な防災訓練の実施などにより、防災意識の普及に努める。

主な啓発事項は次のとおりである。

- 平常時における防災対策
- 防災気象情報や避難に関する情報（5段階の警戒レベルによる情報提供等）
- 災害時の心得
- 自主防災組織が活動すべき内容
- 自主防災組織の構成員の役割等

##### (2) 「自主防災組織の防災計画書」の作成

地域を守るために必要な対策及び自主防災組織構成員ごとの役割をあらかじめ防災計画書等に定める。

##### (3) 「自主防災組織の台帳」の作成

自主防災組織が的確な防災活動を実施するためには、必要な人員構成、活動体制、資機材等装備の現況及び災害発生時の避難行動を明らかにしておかなければならない。自



主防災組織ごとに整備を必要とする台帳は以下のとおりである。

なお、作成に当たっては、個人情報の取扱いに十分留意する。

- 自主防災組織台帳（資機材等装備含む。）
- 世帯台帳（基礎となる個票）
- 避難行動要支援者台帳（名簿及び個別避難計画）
- 人材台帳

#### （4）防災訓練の実施

災害が発生したとき、住民が適切な措置をとるために日頃から訓練を実施し、防災活動に必要な知識及び技術の習得に努める。

この場合、他の地域の自主防災組織、職域の防災組織、消防団、警察、防災士、学校、市等との有機的な連携に配慮する。

##### ア 情報の収集・伝達訓練

防災関係機関からの情報を正確かつ迅速に住民に伝達し、地域における被害状況等をこれら機関へ通報するための訓練を実施する。

##### イ 消火訓練

火災の拡大・延焼を防ぐため、消火器等を使用して、消火に必要な技術等を習得する。

##### ウ 救出・救護訓練

家屋の倒壊や崖崩れ等により、下敷きとなった者の救出活動及び負傷者に対する応急手当の方法等を習得する。

##### エ 避難訓練

避難の要領を熟知し、避難場所までの迅速かつ安全な避難方法を周知する。

##### オ 避難所運営訓練

指定避難所の運営に係る訓練を実施し、災害時の炊き出し、給水活動等の要領を習得する。

#### （5）防災点検の実施

家庭及び地域においては、災害が発生したときに被害の拡大の原因となるものが多く存在すると考えられるため、住民各自が点検を実施するよう呼びかける。

また、自主防災組織は、「防災点検の日」の設置等期日を定め、一斉に防災点検を実施する。

#### （6）防災用資機材及び備蓄物資の整備・点検

自主防災組織が災害時に速やかな応急措置を講じることができるようにするためには、あらかじめ活動に必要な資機材及び備蓄物資を組織として用意しておくことが望まれる。

また、これら資機材及び備蓄物資は平時より点検を行い、非常時に迅速かつ適正な使用が可能な状態を確保しておく。

### (7) 避難行動要支援者の支援体制の整備

自主防災組織は、県内市町及び関係機関等と連携しながら、避難行動要支援者の避難等の支援を円滑に行うため、あらかじめ地域における避難行動要支援者に関する情報を把握するよう努める。

## 2 災害発生後の活動

### (1) 情報の収集・伝達

自主防災組織は、地域内に発生した被害の状況を迅速かつ正確に把握し、市等関係機関へ報告するとともに、関係機関が提供する情報を住民に伝達し、被害時の不安を解消するなど、的確な応急活動を実施する。

このため、あらかじめ次の事項を決める。

- 組織活動に関係のある防災関係機関の把握
- 防災関係機関との連絡方法
- 防災関係機関の情報を住民に伝達する責任者及び方法、また、避難場所へ避難した後についても、地域の被災状況、救助活動の状況等を必要に応じて報告し、混乱・流言飛語の防止

### (2) 出火防止及び初期消火

家庭に対しては、火の元の始末等、出火防止のための措置を講じるように呼びかけるとともに、火災が発生した場合、消火器、水バケツ等を用い、隣近所が相互に協力して初期消火に努める。

### (3) 救出・救護活動の実施

崖崩れ、建物の倒壊等により下敷きとなった者が発生したときは、救出用資機材を使用して、速やかに救出活動を実施する。

また、負傷者に対しては、応急手当を実施するとともに、医師の処置を必要とする者は、救護所等へ搬送する。

このため、あらかじめ地域ごとの災害時に利用できる病院等医療機関の確認を行う。

### (4) 避難の実施

避難指示等が出された場合は、住民に対して周知徹底を図り、迅速かつ円滑に避難場所に誘導する。

避難の実施に当たっては、次の点に留意する。

- 避難誘導責任者は、次のような危険の有無を確認しつつ、避難の誘導に当たる。

○ 市街地……………火災、落下物、危険物、浸水
○ 山間部、起伏の多いところ……………崖崩れ、地滑り、土石流
○ 河川、沿岸地域……………決壊、洪水、高潮、浸水
- 避難誘導に当たっては、危険防止のため、主要避難路は1ルートだけでなく、複数の道路をあらかじめ検討し、周知を図る。
- 避難時の携帯品は、必要最小限のものとする。
- 避難行動要支援者等、自力で避難することが困難な者に対しては、自主防災組織活動者や民生委員等、住民の協力の下、適正な施設に避難させる。

### (5) 給食給水、救援物資等の配布

被害の状況によっては、避難が長期間にわたり、被災者に対する炊き出しや救援物資の支給が必要となる。

これらの活動を円滑に行うために、自主防災組織はそれぞれが保持する食料等の配布を行うほか、市が実施する応急給水、救援物資の配布活動に協力する。

### 3 自主防災組織と消防団等との連携

消防団は、当該地域の住民により構成される消防機関であることから、自主防災組織の訓練に参加し、資機材の取扱い等の指導を行う。

また、消防団、警察、自衛隊のOBや防災士などに自主防災組織活動への積極的な支援を求めるなど、組織同士の連携や人的な交流等を積極的に図る。

## 第4 事業所等における自主防災活動

事業所等は、地域コミュニティの一員であり、その果たす役割（生命の安全確保、二次災害の防止、事業の継続、地域貢献・地域との共生）を十分に認識し、従業員、利用者等の安全を守るとともに、被害の拡大防止に向け、的確な防災活動を行う必要がある。

このため、自らの自然災害リスクを把握するとともに、リスクに応じたリスクコントロールとリスクファイナンスの組合せによるリスクマネジメントの実施に努める。

特に、大規模な災害が発生した場合には、行政や住民の活動に加え、事業所等における組織的な初期対応が被害の拡大を防止する上で重要な減災活動の要素となる。

このため、事業所等においては、災害時に重要業務を継続するための事業継続計画（BCP）の策定に努め、事業所の耐震化、耐浪化、耐火性の確保、予想される被害からの復旧計画策定、各計画の点検・見直し等の防災活動の推進を図るほか、損害保険等への加入や融資枠の確保等による資金の確保にも努める。

また、事業所内に自主防災組織を編成し、地域の自主防災組織と連携を図りつつ、事業所及び地域の安全の確保に努める。

要配慮者利用施設の所有者又は管理者は、施設ごとの規定（介護保険法等）や、災害に対応するための災害ごとの規定（水防法等）により、自然災害からの避難を含む計画を作成する。

市は、事業所等に対して地域の防災訓練等への積極的な参加を呼びかけ、防災に関するアドバイスをを行う。

事業所等における自主防災活動としては、概ね次のとおりであるが、それぞれ事業所等の実情に応じて実施する。

- 防災訓練
- 従業員の防災教育
- 情報の収集・伝達体制の確立
- 火災その他災害予防対策
- 避難対策の確立
- 応急救護
- 飲料水、食料、生活必需品、医薬品等災害時に必要な物資の確保

また、市は、国及び県との連携を図り、優良企業表彰、事業所等の防災に係る取組の積極的評価等により、事業所等の防災意識の高揚や、防災力向上の促進を図るほか、県、商工会・商

工会議所と連携して、事業所による事業継続力強化計画に基づく取組等の防災・減災対策の普及を促進するため、事業継続力強化支援計画の策定に努める。

## 第5 地域における自主防災活動の推進

### 1 地区防災計画

一定の地区内の住民及び当該地区に事業所を有する事業者（要配慮者利用施設や地下街等の施設管理者を含む。）は、当該地区における防災力の向上を図るため、共同して、防災訓練の実施、物資等の備蓄、要配慮者の避難支援体制の構築等自発的な防災活動の推進に努める。この場合、必要に応じて、当該地区における自発的な防災活動に関する計画を作成し、これを地区防災計画の素案として市に提案することができる。

市は、必要があると認めるときは地域防災計画に当該地区防災計画を定め、その実施に努める。

※ 地区防災計画作成団体一覧表・・・・・・・・・・・・・・・・・・資料〔2・4・4〕

また、市は、地区防災計画が作成されている地区において、個別避難計画を定める場合は、地域全体で避難が円滑に行われるよう、避難支援の役割分担及び支援内容を整理し、両計画の統合が図られるよう努める。なお、訓練等により、両計画の一体的な運用が図られるよう努める。

### 2 地域防災力の充実強化に関する計画

市は、地区防災計画を定めた地区について、当該地域の住民の参加の下、地域防災力を充実強化するための具体的な事業に関する計画を定める。

地区防災計画が定められた地域の住民は、市に対し、当該地域の実情を踏まえて、事業に関する計画の内容の決定又は変更をすることを提案することができる。

また、市は、災害の教訓を踏まえた見直しについて支援する。

**第5節 ボランティアの防災活動**

基本方針	<p>災害時には、個人のほか専門技能グループを含む様々なボランティア組織が、救助、救急等の災害応急活動に従事するとともに、被災者個人の生活の維持・再建を支援するなど、発災直後から復旧過程に至る各段階において大きな役割を担うと考えられる。</p> <p>このため、大規模災害発生時におけるボランティア活動が効果的に生かされるよう、平常時から個人あるいは地域や事業所の自主防災組織、NPO、中間支援組織（ボランティア団体・NPO等の活動支援やこれらの異なる組織の活動調整を行う組織）等、幅広いボランティアの体制整備に努める。</p>
------	--

主な担当	総務部、防災危機管理部、坂の上の雲まちづくり部、福祉推進部
------	-------------------------------

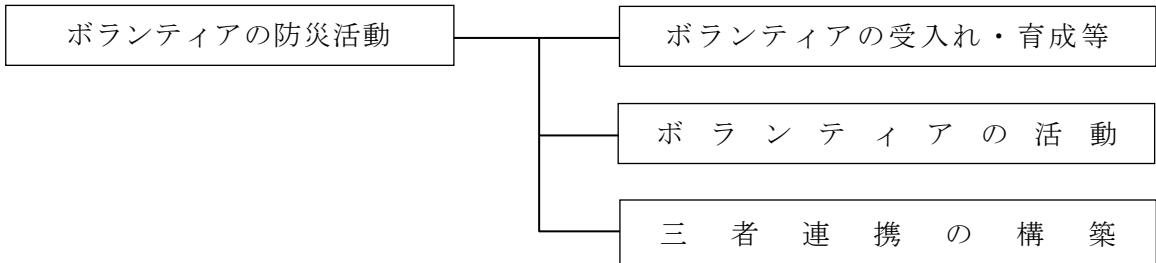

**第1 ボランティアの受入れ・育成等**

市は、ボランティアの自主性を尊重しつつ、社会福祉協議会、日本赤十字社、NPO等との連携を図るとともに、災害中間支援組織（NPO・ボランティア等の活動支援や活動調整を行う組織）を含めた連携体制の構築を図り、災害時における円滑なボランティア活動実施に向け、その活動環境を整備する。

**1 ボランティア意識の高揚**

松山市社会福祉協議会を中心に、福祉関係団体等や地域との連携によるボランティア活動・各種講座等を通じて、市民へのボランティア意識の高揚を図る。

※ 松山市社会福祉協議会 松山市ボランティアセンター運営事業の概要  
 ……資料〔2・5・1〕

**2 ボランティアの確保**

松山市社会福祉協議会のボランティアの登録状況は、次のとおりである。

※ ボランティアの登録状況 ……資料〔2・5・2〕

**3 ボランティアの活動支援体制の確立**

災害時のボランティア活動を支援するため、松山市社会福祉協議会を中心に、次のとおり活動支援体制を確立する。

- ボランティア活動拠点（災害ボランティアセンター）設置の協力に関すること
- 市と松山市社会福祉協議会との役割分担等に関すること
- ボランティアの募集、受け入れ及び派遣等の需給調整の協力に関すること

- ボランティア活動拠点及びボランティア活動に要する資機材等の調達・提供の協力に関すること
- 災害情報等の収集・提供に関すること
- ボランティア関係機関等との連絡調整に関すること
- ボランティアの詰所の設置等受け入れに係る体制整備に関すること
- その他ボランティア活動の支援に関すること

※ 協力団体連絡先・・・・・・・・・・・・・・・・・・資料〔2・5・3〕

#### 4 職員のボランティア活動への参加

職員は、ボランティア休暇等を活用したボランティア活動への参加に努め、被災者等への支援活動を行う。

### 第2 ボランティアの活動

---

災害発生から復興に至る間、ボランティアが行う主な活動は、次のとおりとする。

- 被害、安否、生活情報の収集・伝達
- 要配慮者（高齢者、障がい者等）への支援
- 避難所運営の支援
- 救援物資の仕分け・配布
- 炊き出し、清掃その他の災害復旧支援活動
- 応急給水活動の補助
- その他ボランティアの自主的な活動

### 第3 三者連携の構築

---

市は、防災ボランティアの活動環境として、社会福祉協議会、ボランティア及びNPO等の三者で連携し、平常時の登録、ボランティア活動や避難所運営等に関する研修や訓練の制度、交流の機会等の提供、災害時における防災ボランティア活動の受入れや調整を行う体制、防災ボランティア活動の拠点の確保、活動上の安全確保、被災者ニーズ等の情報提供方策等について整備を推進するとともに、そのための意見交換を行う情報共有会議の整備・強化について、研修や訓練を通じて推進する。

また、社会福祉協議会やNPO等関係機関との間で、被災家屋からの災害廃棄物、がれき、土砂の撤去等に係る連絡体制を構築する。

さらに、市民やボランティア、NPO等に、災害廃棄物の分別・排出方法等に係る広報・周知を進めることで、防災ボランティア活動の環境整備に努める。

## 第6節 防災都市づくり

基本方針
<p>安全で安心なまちづくりの基本的な対策として、災害に強い都市構造を備えた基盤整備が求められる。</p> <p>本節は、住宅密集地域の防災対策、災害時にも安全に通行できる道路の整備及び一時避難や延焼遮断機能となる公園・広場等のオープンスペースの確保等、都市の防災環境整備に向けた事業の積極的推進を図る。また、建築物不燃化等の整備を計画的に推進するなど、防災の都市づくりに努める。</p>

主な担当	都市整備部、開発建築部、上下水道部
------	-------------------

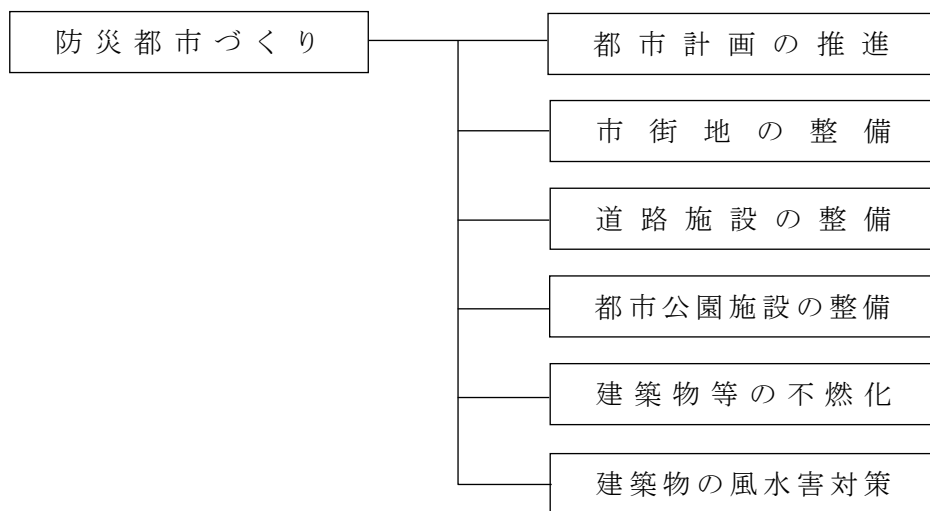

### 第1 都市計画の推進

都市の健全な発展を進めるためには、都市で活動する人々の安全を確保することが必要不可欠であり、都市防災機能の拡充により、災害に強い都市整備を進める。

そのためには、防災に配慮した避難路や緊急輸送道路等の整備、公園、広場等のオープンスペースの確保、住宅密集地域の再開発、建築物の不燃化といった施策を積極的に推進し、災害に強い都市づくりに努める。

また、治水・防災・まちづくり・建築を担当する各部局等連携の下、有識者の意見を踏まえ、豪雨、洪水、高潮、土砂災害等に対するリスクの評価について検討する。特に、豪雨や洪水のリスク評価に際しては、浸水深や発生頻度を踏まえて検討する。また、これらの評価を踏まえて、防災・減災目標を設定するよう努める。

#### 1 用途地域制の活用

市域の約50%が都市計画区域に指定され、そのうちの約33%が市街化区域となっている。

災害に強い都市づくりに向け、災害時の対応にも配慮した土地利用計画を図り、各種のライフライン等のインフラ整備と整合を図る。

都市計画の状況 (令和6年4月1日)

都市計画関係面積	単位：ha
都市計画区域	21,447.0
市街化区域	7,028.7
市街化調整区域	14,418.7
用途地域面積	単位：ha
第一種低層住居専用地域	1,026.1
第一種中高層住居専用地域	405.3
第二種中高層住居専用地域	231.8
第一種住居地域	2,719.3
第二種住居地域	200.4
準住居地域	12.6
近隣商業地域	572.0
商業地域	323.5
準工業地域	862.0
工業地域	139.4
工業専用地域	450.2
合計	6,942.6

風致地区面積	単位：ha
風致地区	501.1
都市計画公園・緑地面積	単位：ha
都市計画公園	680.76
都市計画緑地	703.30
都市計画道路延長	単位：km
都市計画道路	171.39

## 第2 市街地の整備

既成市街地において、道路・公園等の都市基盤の整備が不足し、かつ、老朽建築物が多い木造密集市街地が相当数あり、建築物の倒壊被害が発生する危険性が考えられる。

こうした本市・市街地の状況を考慮した上で、面的な整備と併せ、建物更新等が図られる土地区画整理事業・市街地再開発事業等により、安全性の高い市街地形成の推進を図る。

また、所有者不明土地を活用した防災空地、備蓄倉庫等の整備、災害発生のおそれのある所有者不明土地の管理不全状態の解消等、所有者不明土地の利用の円滑化等に関する特別措置法に基づく措置を活用した防災対策を推進する。

### 1 土地区画整理事業

都市基盤の整備を行う土地区画整理事業を活用し、計画的な市街地形成を行うことで、都市機能の充実・都市防災・都市空間の確保等を推進する。

また、地震に強い市街地の形成に向け、都市基盤整備が不十分で老朽化した住宅等が密集する市街地の面的整備を進めるため、松山駅周辺地区等の土地区画整理事業を推進し、住宅の改善や耐震性の向上、オープンスペースの確保を促進するとともに、道路の拡幅、公園の確保など密集市街地の防災性を高めるため、官民一体となった事業の推進を図る。

### 2 市街地再開発事業

本市においては、平成28年度に「松山市中心地区市街地総合再生計画」を策定し、土地の高度利用と都市機能の更新を図ることとしており、今後、市街地再開発事業、優良



建築物等整備事業等により、建物更新等に併せ、オープンスペースの確保を促進するとともに、都市の不燃化・防災化の強化を推進する。

### 第3 道路施設の整備

道路・橋梁は、単に人・物の輸送を分担する交通機能だけではなく、災害時における避難、救援、消防活動等に重要な役割を果たす都市施設である。また、道路は構造的にライフラインの確保や火災の延焼を防止するなど、多様な機能を有している。

災害時において、これらの機能を確保するため、道路の整備、橋梁の架替え、補修が重要であり、これらの対策に努める。

特に、避難路、緊急輸送道路、国土交通大臣が指定した重要物流道路及びその代替・補完路など防災上重要な経路を構成する道路について、災害時の交通の確保を図るため、必要に応じて、区域を指定して道路の占用の禁止又は制限を行う。

さらに、発災後の道路の障害物除去等による応急復旧等に必要な人員、資機材等の確保について、（一社）愛媛県建設業協会等と協定を締結し、体制の整備を図る。

また、応急復旧等を迅速に行うため、道路管理者相互の連携の下、あらかじめ応急復旧等の計画を立案する。

#### 1 道路の整備計画

市では、防災効果の高い道路として、都市計画道路を中心とした整備を推進している。

これらの新設・改築は、沿道の不燃化を促し、オープンスペースとして火災の延焼を防止するなど、災害に強い都市づくりに向けた都市防災施設整備に必要な事項である。

このため、松山外環状道路をはじめ主要な幹線道路整備、道路橋梁等維持補修事業の促進を図り、防災性の高い都市づくりを推進する。

主として、避難場所への主要避難路として位置付けられる道路、避難場所と主要な都市施設とを有機的に連携させる道路及び災害応急対策活動の地区拠点となる公共施設周辺道路の整備推進を図る。

市内道路の状況 (令和6年4月1日現在、国道・県道は令和5年4月1日現在)

種 類	路線数	実延長(m)	舗装延長(m)	舗装率(%)	道路部面積(m <sup>2</sup> )
総 数	6,880	2,201,410	2,115,189	96.1	15,347,656
国 道	6	56,429	56,429	100	1,444,672
県 道	42	332,725	328,832	98.8	3,562,750
市 道	6,832	1,812,256	1,729,928	95.5	10,340,234

市道幅員状況 (令和6年4月1日現在)

幅員	1.5m未満	1.5~2.5m	2.5~3.5m	3.5~4.5m
延長(m)	23,010	164,223	257,234	480,467
面積(m <sup>2</sup> )	24,931	346,937	768,490	1,979,113
幅員	4.5~5.5m	5.5~6.5m	6.5~8.5m	8.5m以上

延長(m)	319,559	266,150	137,280	151,792
面積(m <sup>2</sup> )	1,621,469	1,599,773	1,020,375	2,065,916

市道橋梁状況

(令和6年4月1日現在)

橋数(橋)	橋長(m)	橋面積(m <sup>2</sup> )
1,191	12,543	113,799

## 2 緊急輸送道路の確保

道路交通の確保は、災害発生後において、避難、救助をはじめ物資の輸送、諸施設の復旧等、応急対策活動を実施する上で重要、かつ不可欠な都市施設である。

そこで、松山環状線や大可賀道後松山港線等、既に防災対策及び改良整備が完了している緊急輸送道路の適正な維持管理に努め、国・県道と連携した緊急輸送ネットワークを形成し、災害時の諸活動の円滑化に寄与するとともに、パトロールや点検等管理体制に活用する。

また、道路啓開を迅速に行うため、道路管理者相互の連携の下、あらかじめ道路啓開等の計画を立案する。

※ 緊急輸送道路（愛媛県指定のうち松山市関係分）・・・資料〔3・8・1〕

## 3 定期点検の実施

緊急輸送道路及び緊急性の高い路線については、点検を定期的を実施し、災害対策に必要な箇所への把握に努める。

また、通常のパトロール等においても目視等による点検を実施する。

## 4 道路の冠水事故防止対策の実施

市内には、国道・県道・市道合わせて4箇所の道路冠水注意箇所があることから、防災点検等で対応が必要とされた箇所（区間）及び未改良区間については、緊急性の高い箇所（区間）及び路線から順次、防災対策や改良整備を実施する。

## 5 施設の補強・整備

点検等で対応が必要とされた施設及び道路の未改良区間について、緊急輸送道路及び緊急度の高い路線・箇所から順次補強や整備を図る。

### (1) 道路

法面の崩壊、道路の損壊、道路施設の変状・破壊等の被害が予想される危険箇所については、補強対策を実施する。また、道路改良に当たっては、施工基準に基づく整備を行う。

### (2) 橋梁

落橋、変状等の被害が予想される道路橋、横断歩道橋、側道橋等については、補強対策を実施する。

### (3) トンネル

被覆コンクリートや付帯施設の落下、変状等の被害が予想されるトンネルについては、補強対策を実施する。

#### (4) 道路の付属物

道路敷地内の道路標識、道路情報提供装置、電線共同溝等道路付属物は、その補強・整備に努める。

### 第4 都市公園施設の整備

安全で安心できる都市づくりを進めるため、災害時における防災拠点及び復旧・復興拠点、住民等の集結場所及び救護活動等の拠点として機能する公園・緑地の整備促進を図る。

#### 1 都市公園の整備

都市の公園や緑地は本来防災機能を有し、その多くは従来から避難地に指定されている。

こうした都市公園の性格を考慮し、地域における防災拠点として、とりわけ高い防災機能をもつ都市公園の整備推進に努める。

都市公園の現況

(令和6年4月1日現在)

種 類	種 別	箇所数	面積(ha)
住区基幹公園	街区公園	207	42.61
	近隣公園	16	13.82
	地区公園	1	6.97
都市基幹公園	総合公園	4	170.86
	運動公園	1	37.86
広域公園		1	33.72
特殊公園	風致公園	3	32.73
	歴史公園	1	0.48
緩衝緑地		1	0.40
都市緑地		113	49.8
合 計		348	389.2

#### 2 緑地の保全

都市緑地法（昭和48年法律第72号）に基づき、都市計画の一部として私有地の緑地保全等を検討し、良好な緑地の保全・創出を図り、生活環境を整備するとともに、都市防災に資する緑地保全に努める。

#### 3 公園施設の整備

公園施設は、災害時における住民等の一時避難、防災活動及び復旧復興活動に支障とならないよう、日常点検に留意し、対応が必要な施設については、緊急度を考慮し順次整備を進める。

また、避難場所として指定する都市公園で必要に応じ食料、医薬品等災害応急対策に必要な物資の備蓄倉庫、耐震性貯水槽、放送施設等の整備に努める。

## 第5 建築物等の不燃化

建築物等の安全性を高めるため、防災構造上の検査及び指導を強化するとともに、建築設備等の安全化対策を進める。また、災害による落下・倒壊を防止するため、安全上重要な天井（以下「特定天井」※と略す。）、窓ガラス、ブロック塀等の補強・改修を促進する。

※ 高さが6 mを超える天井の部分で、その水平投影面積が200㎡を超えるものを含むもの

### 1 防火、準防火地域の指定

建築密度の高い都心部及び周辺部市街地は、防火・準防火地域を指定し、建築物の不燃化を促進する。

また、今後も市街地大火の危険性を考慮し、都市の不燃化に向け、効果的な防火・準防火地域の指定に努める。

防火地域・準防火地域		単位：ha
防火地域		77.7
準防火地域		915.8

### 2 公用・公共建築物

災害時に情報伝達、避難誘導及び救助等、防災活動の中心となる市庁舎本館、別館、消防庁舎、病院、学校、公民館、市民会館、コミュニティセンター、社会福祉施設、駅等の防災拠点建築物の不燃化を促進するとともに、指定避難所等については、老朽化の兆候が認められる場合には、優先順位をつけて計画的に安全確保対策を進める。

また、コンピュータ機器の設置については、より安全性の高い方法の導入を検討する。なお、重要なデータやソフトウェアについては、災害時に確実に復旧できるよう、定期的にバックアップを取得するよう努める。

さらに、自家発電設備等の整備により、停電時でも利用可能な施設整備に努める。

### 3 一般建築物

#### (1) 新築建築物

建築物の都市防災不燃化の促進のため、次の措置を講じる。

- 建築関係諸団体等に対し、建築物不燃化促進の指導
- 避難所及び主要避難路の周辺に計画する建築物の不燃化を促進するため、不燃化事業の実施に関する指導
- 学校、病院、地下街、高層建築物等、不特定多数が利用する施設は防災上の観点から、建築物の適切な配置や不燃堅牢化を指導

#### (2) 既存建築物

既存建築物の都市防災不燃化の促進のため、次の措置を講じる。

- 所有者等に対する普及・啓発
- 相談窓口の開設
- 避難所及び主要避難路の周辺にある建築物の不燃化を促進するための調査研究と不燃化事業の実施に関する指導

- 建築基準法（昭和25年法律第201号）第12条による特殊建築物の定期報告の周知徹底を図るとともに、不特定多数の者が使用する旅館、ホテル、マーケット、映画館等の特殊建築物について防災査察を実施し、必要に応じ改修等を指導
- 中高層耐火建築物の融資制度の周知

#### 4 建築設備

所有者及び建築関係諸団体等に対し、電気設備、空調設備、給排水設備等の安全化や、コンピュータ機器設置での安全性強化の促進を指導する。

#### 5 ガラスの飛散防止

多数の人が通行する市街地の道路等に面する建築物の窓ガラス等の飛散防止対策及び安全対策を指導する。

#### 6 ブロック塀の倒壊防止

安全なブロック塀の築造方法及び既存ブロック塀の補強方法等について指導する。

#### 7 屋外看板、外装材等

市街地の主要避難路沿い等、落下物による被害発生の可能性の高い地域内における屋外看板、外装材等について改修等が必要なものは、建物所有者に対して安全性確保に向けた指導を行う。

#### 8 特定天井

体育館、劇場、商業施設、工場などの大規模空間を有する建築物の天井について、比較的新しい建築物も含め、脱落する被害が多くみられたことから、劇場、避難所等震災時の安全確保・機能確保が特に必要な施設等について、天井の脱落防止対策を指導する。

### 第6 建築物の風水害対策

建築物の風水害予防対策として、次の措置を講じる。

- 湿潤な土地、出水のおそれの多い土地に建築物を建築しようとする者に対し、安全上必要な措置を構ずるよう指導する。
- 災害危険区域等のがけ地に近接して住宅を建築しようとする者に対し、安全上必要な措置を構ずるよう指導する。また、がけ地崩壊により住民の生命に危険を及ぼすおそれのある地域の危険住宅については、「がけ地近接等危険住宅移転事業」の補助制度を活用し、移転を促進する。
- 土砂災害警戒区域等が指定された場合、危険の周知、警戒避難体制の整備、住宅等の新規立地の抑制、既存住宅の移転促進等の対策を推進する。
- 土砂災害警戒区域等の情報の周知徹底等を実施する。また平常時から災害時を通じて土砂災害情報を住民と行政機関が相互に通報できる体制づくりを推進する。
- 水防法に規定される浸水想定区域において、地下街等の避難確保・浸水防止対策、要配慮者利用施設の避難確保対策や、大規模工場等の浸水防止対策などの危険回避に向けた措置に関し、所有者又は管理者に対し、その周知を促す。
- 地下街等の出入り口における浸水を防止するための防水扉、防水板等施設の具体的事例、税制上の優遇措置等必要な情報を提供するとともに、民間事業者等に対して、地下空間の浸水防止施設の整備を促進する。

- 地下空間の利用が高度に発達し、災害が発生するおそれのある地区において、雨水対策下水道事業及び河川事業を連携して重点的な対策を集中的に実施する。

## 第7節 高潮・水害予防計画

基本方針	<p>高潮、洪水、雨水出水等の水害を予防するため、海岸保全施設、河川管理施設の整備を計画的に進めるとともに、消防力（水防）の強化に努め、万全な災害防止対策を講じる。</p> <p>また、被害を軽減するために、防災マップを整備し、災害発生に対する警戒体制や避難行動の周知を図り、災害時における安全対策を徹底する。</p>
------	---

主な担当	<p>防災危機管理部、福祉推進部、健康医療部、こども家庭部、都市整備部、農林水産部、消防局、上下水道部、教育委員会事務局</p>
------	--

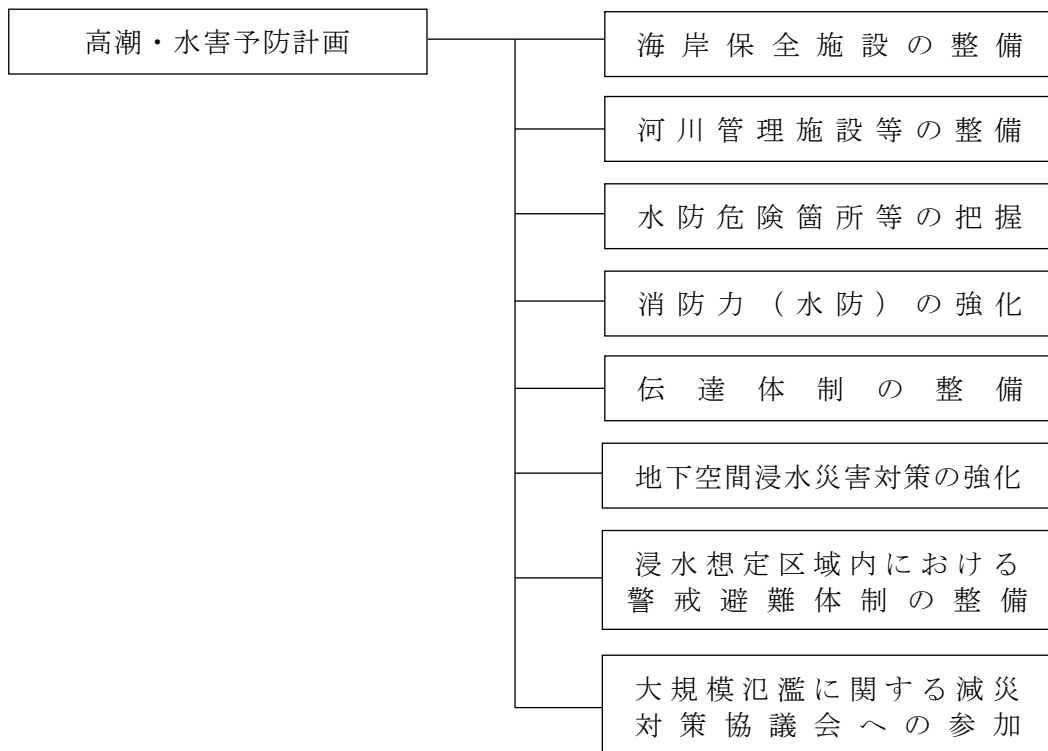

### 第1 海岸保全施設の整備

海岸保全施設には全般的に老朽化した施設や堤防のかさ上げの必要な箇所が多くある。

このため、海岸管理者は、高潮等により被害が生じるおそれがある地域を重点に、長寿命化計画の作成・老朽化対策の実施等により、その適切な維持管理に努める。

### 第2 河川管理施設等の整備

#### 1 災害に対する安全性を高めるための方策

人口減少、未利用地の増加等、各地域における土地利用状況の変化を踏まえ、河川の氾濫に対する防備を効果的かつ効率的に進めるため、以下の施策を推進する。

- 防災施設等の整備状況の調査・評価・公表と、整備の進行管理等の実施

- 土地利用状況に応じて必要な治水安全度設定と整備手法等の体系確立
- 効果的な災害対策の観点に基づく治水対策の方針に配慮した土地利用の誘導
- 集中豪雨の影響を受けやすい中小河川における遊水対策等、異常洪水発生に備えた減災対策
- 流木による河道閉塞等の災害防止対策

## 2 施設の整備

河川管理者等は、災害防止対策として、河川水防上危険箇所の状況を周知するとともに、危険箇所の解消を図る。このため、下水道整備事業と連携しつつ、下水排水路や雨水ポンプ場の整備等の都市型水害対策、海岸高潮対策、緊急避難路等の整備とともに、必要に応じて河川改修等治水事業を積極的に推進し、河川管理施設の整備促進に努める。

※ 市域河川水系大別表・・・・・・・・・・・・・・・・・・資料〔2・7・1〕

## 第3 水防危険箇所等の把握

水害を未然に防止し、被害の軽減を図るため、危険箇所等の実態を調査・把握し、災害防止策を講じるとともに、警戒避難体制の整備等を行う。

また、水防体制の強化に向けたソフト対策の充実に努める。

- ※ 水防危険箇所一覧表・・・・・・・・・・・・・・・・・・資料〔2・7・2〕
- ※ ため池要水防箇所一覧表・・・・・・・・・・・・・・・・・・資料〔2・7・3〕
- ※ 防災重点ため池一覧表・・・・・・・・・・・・・・・・・・資料〔2・7・9〕

## 第4 消防力(水防)の強化

水防活動に対処するため、次に掲げる事項を中心に、消防力(水防)の強化に努める。

なお、水防活動に必要な人員の確保が困難であると予想される場合には、関係機関と調整協議し、水防団や水防協力団体の育成・研修・訓練、青年層・女性層の団員の参画促進等により、人員の確保に努める。

### 1 水防管理者

本部長(水防管理者)は、水防法第36条の規定に基づき、次の事項について業務を適正、かつ確実に行うことができると認められる法人その他これに準ずるものとして国土交通省で定める団体を、その申請により水防協力団体として指定する。また、本部長(水防管理者)は、水防協力団体が適正かつ確実に業務を実施するため、水防計画に位置付け、その業務について報告させることができる。

なお、国、都道府県及び市は、水防協力団体に対し、その業務の実施に関し必要な情報提供、指導若しくは助言を行う。

- 水防団又は消防機関が行う水防上必要な監視、警戒その他水防活動
- 水防に必要な器具、資材又は設備の保管、提供
- 水防に関する情報又は資料の収集・提供
- 水防に関する調査研究
- 水防に関する知識の普及・啓発
- その他附随する業務



水防活動に必要な資機材の確保に向け、水防倉庫の充実、水防資器材の備蓄強化に努めるとともに、災害時における安全な水防活動の拠点施設やヘリポート、盛土構造物等となる施設の整備等を図る。

## 2 河川管理施設等の機能維持管理

- 中小河川の維持管理内容等を明確化し、その対策を確実に実施することにより、機能の維持を図る
- 各河川の特性に配慮し、最低限行う管理行為の内容、点検・確認作業の頻度等を定めた維持管理の基準制定
- 河川ごとに管理方針・計画策定とその公表（災害の有無に関わらず、出水後に治水機能、施設状況等について評価）
- 河川機能確保と維持に向け、施設や構造物構成部材等の基準化と施設整備・維持管理・更新

## 3 危機管理体制の強化

- 災害時の危機管理体制及びそのための平常時の対応を総点検し、危機管理体制の強化
  - 堤防の決壊等により災害が発生した場合でも救助・救援・復旧・復興の活動を円滑に実施するため、県や防災関係機関と連携し、水害発生時の行動計画の策定
  - 緊急時に水防資器材等の広域的調達が可能となるように、広域支援計画の策定、応援協定の締結等、河川管理者や水防団体等による広域支援体制を整備
  - 大規模な豪雨災害の発生時に、迅速かつ機動性のある調査・評価の実施体制整備
- ※ 水防倉庫一覧表・・・・・・・・・・・・・・・・・・資料〔2・7・4〕
- ※ 水防資器材保有状況・・・・・・・・・・・・・・・・・・資料〔2・7・5〕

## 4 水防訓練

水防訓練は、次の項目について実施し、できる限り住民の参加を求め、水防思想の高揚に努める。

水防訓練の実施は、最も効果のある時期を選び、毎年1回以上、単独又は関係団体との連合あるいは合同で実施する。

- ア 観 測（水位・潮位・雨量・風速）
- イ 通 報（消防団員の動員・居住者の応援）
- ウ 輸 送（資材・器材・人員）
- エ 工 法（各水防工法）
- オ 避難、立退き（危険区域居住者の避難）

## 第5 伝達体制の整備

気象警報等を迅速かつ確実に伝達するため、防災行政無線の整備、広報車、サイレン等多様な伝達手段の確保を図る。

各防災関係機関は、災害配備体制に基づく休日、夜間の配備を強化し、迅速に情報を受伝達する組織体制を確立する。情報伝達等の迅速かつ確実な遂行を図るため、関係機関と合同で情報伝達等の訓練を実施する。

また、避難指示等を行う際に、国又は県に必要な助言を求めることができるよう、連絡調整窓口、連絡の方法を取り決めておくとともに、連絡先の共有を徹底しておくなど、必要な準備を整えておく。

## 第6 地下空間浸水災害対策の強化

### 1 地下空間での豪雨及び洪水に対する危険性の事前の周知、啓発

#### (1) 浸水により起こる危険な事態の周知、啓発

豪雨時における地下施設への水の急激な流入、水圧によるドアの開閉障害等の危険性について、周知、啓発及び防災教育の充実を図る。

#### (2) 浸水実績の公表

地下空間の浸水被害の実績について、被害の内容、浸水範囲、浸水深、降雨状況、地形等の情報を公表・周知する。

さらに、地下室を設置するか否かの判断や豪雨及び洪水時の避難の判断に役立つよう河川・下水道等の整備状況についても広報する。

また、浸水予想区域、氾濫シミュレーション等の作成についても検討を進める。

### 2 情報伝達体制の整備

地下駐車場、地下街、ビルの地下施設等の地下空間の分布把握に努め、地下空間の管理者等に対して、洪水予報等の浸水の危険性に関する情報を的確かつ迅速に伝えられる体制の確認を促す。

また、地下空間の管理者等は、災害時に利用者等が迅速かつ的確に避難できるよう、情報の伝達体制（利用者等への案内放送等）の確立に努めるとともに、洪水予報だけではなく、降雨情報等に基づく浸水発生危険性について判断するために、豪雨情報等の入手に努める。

### 3 避難体制の整備

地下空間において、浸水被害が発生し、又は発生するおそれがある場合に、地下空間の管理者は、利用者や従業員の安全確保のために水防の責任者、連絡体制、避難誘導計画等を定めた「浸水被害を防止するための計画」を作成する。なお、計画を作成する場合は、接続ビル等（地下街等と連続する施設であって、当該地下街等の利用者の洪水時等の円滑かつ迅速な避難の確保に著しい支障を及ぼすおそれのある施設）の管理者等の意見を聴くよう努める。

この計画に基づき、従業員等への防災教育、訓練を行うように努め、迅速かつ的確に避難指示等を行えるよう体制を整備する。

地下空間の管理者等は、利用者等に対する避難誘導體制を整備するとともに、平時から非常出口、非常階段、避難設備の設置場所等の周知に努める。

### 4 地下施設への流入防止等浸水被害軽減対策の促進

第2章 第6節 第6「建築物の風水害対策」による。

## 第7 浸水想定区域内における警戒避難体制の整備

市の河川では、重信川が水防法に基づく洪水予報を行う河川及び水防警報を発令する河川に指定され、国により浸水想定区域が公表されている。

また、石手川、小野川及び立岩川は、水防法に基づく水位周知河川及び水防警報を発令する河川に指定され、石手川は国及び愛媛県、小野川及び立岩川は愛媛県により浸水想定区域が公表されている。

さらに、高潮時の円滑かつ迅速な避難を確保し、又は浸水を防止することで、水害による被害の軽減を図るため、愛媛県によって高潮浸水想定区域が公表されている。

### 1 浸水想定区域における円滑かつ迅速な避難確保及び浸水防止のための措置

市は、浸水想定区域ごとに、洪水ハザードマップ等を作成し、洪水予報等の伝達方法、避難場所、その他円滑かつ迅速な避難を確保し、浸水防止措置を講じるために必要な事項を住民に周知する。

なお、河川の近傍や浸水深の大きい区域は、ハザードマップ等において、早期の立退き避難が必要な区域（2階まで浸水する等）として明示し周知する。

また、浸水想定区域における地下街等、要配慮者利用施設及び大規模工場等の実態把握に努めるとともに、避難確保等の計画作成や自衛水防組織の設置、訓練の実施について、必要な指導等を行う。

#### (1) 地下街等における避難確保・浸水防止体制

地下街等の洪水時における円滑かつ迅速な避難を確保するとともに、浸水防止措置を講じるため、地下街等における避難確保・浸水防止体制について定める。

##### ア 地下街等における浸水危険の周知

市は、浸水想定区域や過去の浸水実績等を考慮し、当該区域内の地下街等の事業者等に対し、リーフレットや洪水ハザードマップ等により地下街等における浸水の危険や浸水予防対策等の周知・啓発を図る。

##### イ 地下街等における避難確保・浸水防止計画

水防法第15条に基づき、浸水想定区域内において、洪水時に、利用者の円滑かつ迅速な避難を確保し、浸水防止措置を講じる必要があると認められる地下街等の範囲は、次のとおりとする。

地下街等の範囲	1 延べ面積が1,000㎡以上の地下街 2 地階の床面積の合計が5,000㎡以上の防火対象物 3 その他市長が必要と認めるもの。
---------	--

※ 浸水想定区域内にある地下街等一覧表・・・・・・・・・・資料〔2・7・6〕

##### ● 避難確保・浸水防止計画の作成

施設の名称及び所在地が定められた地下街等の所有者又は管理者は、単独又は共同して、洪水時に、利用者の円滑かつ迅速な避難を確保するとともに、浸水防止措置を講じるため、「松山市地下街等の避難確保・浸水防止計画作成マニュアル」、「地下街等浸水時避難計画作成の手引き」（平成16年5月、財団法人 日本

建築防災協会)等を踏まえ、避難確保・浸水防止計画を作成し、その的確かつ円滑な実施を推進しなければならない。

また、避難確保・浸水防止計画を作成又は変更したときは、これを市長に報告するとともに自ら公表しなければならない。

- 自衛水防組織の設置

施設の名称及び所在地が定められた地下街等の所有者又は管理者は、洪水時に、利用者の円滑かつ迅速な避難を確保するとともに、浸水防止措置を行うため、自衛水防組織を置かなければならない。

また、自衛水防組織を置いたときは、構成員その他の事項を市長に報告しなければならない。なお、当該事項を変更したときも、報告しなければならない。

- 訓練の実施

施設の名称及び所在地が定められた地下街等の所有者又は管理者は、洪水時に、利用者の円滑かつ迅速な避難を確保するとともに、浸水防止措置を講じるための訓練を行わなければならない。

- 市の指導等

市は、浸水想定区域内の地下街等の実態調査を実施するとともに、施設の名称及び所在地が定められた地下街等の所有者又は管理者に対し避難確保・浸水防止計画の作成に必要な指導等を行う。

## (2) 要配慮者利用施設における避難確保体制

水防法第15条に基づき、浸水想定区域内において、洪水時等に、利用者の円滑かつ迅速な避難を確保する必要があると認められる要配慮者利用施設の範囲は、次のとおりとする。

要配慮者利用 施設の範囲	<p>(社会福祉施設)</p> <p>1 社会福祉施設等で次に掲げるもの</p> <p>(ア) 生活保護法による保護施設</p> <p>(イ) 老人福祉法による老人福祉施設</p> <p>(ウ) 障害者の日常生活及び社会生活を総合的に支援するための法律による障害者支援施設、地域活動支援センター、福祉ホーム、障害福祉サービス事業所</p> <p>(エ) 身体障害者福祉法による身体障害者社会参加支援施設</p> <p>(オ) 障害者自立支援法によりなお従前の例により運営をすることができることとされた身体障害者更生援護施設、知的障害者援護施設、精神障害者社会復帰施設</p> <p>(カ) 児童福祉法による児童福祉施設</p> <p>(キ) (ア) から (カ) までに掲げるものに類するもの</p> <p>2 介護サービス施設・事業所で次に掲げるもの</p> <p>(ア) 介護老人保健施設</p> <p>(イ) 介護医療院</p> <p>(ウ) (介護予防) 短期入所療養介護事業所</p> <p>(エ) (介護予防) 通所リハビリテーション事業所</p> <p>(オ) (介護予防) 認知症対応型共同生活介護事業所</p> <p>(カ) (介護予防) 小規模多機能型居宅介護事業所</p> <p>(病院・診療所)</p> <p>病院、診療所、助産所 (ただし、入院病床を有するものに限る。)</p> <p>(学校)</p> <p>幼稚園、小学校、中学校、特別支援学校</p>
-----------------	--

※浸水想定区域・津波災害警戒区域内にある要配慮者利用施設一覧表

・・・・資料〔2・7・7〕

● 避難確保計画の作成

施設の名称及び所在地が定められた要配慮者利用施設の所有者又は管理者は、洪水時等に、利用者の円滑かつ迅速な避難を確保するため、「要配慮者利用施設における避難確保計画の作成・活用の手引き（洪水、雨水出水、高潮、土砂災害、津波）」（令和4年3月、国土交通省水管理・国土保全局）等を踏まえ、避難確保計画を作成しなければならない。

また、避難確保計画を作成又は変更したときは、市長に報告しなければならない。

● 自衛水防組織の設置

施設の名称及び所在地が定められた要配慮者利用施設の所有者又は管理者は、洪水時に、利用者の円滑かつ迅速な避難を確保するため、自衛水防組織を置くよう努めなければならない。

また、自衛水防組織の構成員その他の事項を市長に報告しなければならない。  
なお、当該事項を変更したときも、報告しなければならない。

- 訓練の実施  
施設の名称及び所在地が定められた要配慮者利用施設の所有者又は管理者は、洪水時に、利用者の円滑かつ迅速な避難を確保するための訓練を行わなければならない。  
また、訓練を実施したときは、市長に報告しなければならない。
- 市の指導等  
市は、浸水想定区域内の要配慮者利用施設の実態調査を実施するとともに、要配慮者利用施設の所有者又は管理者に対し、避難確保計画の作成に必要な指導を行うとともに、計画の策定状況や避難訓練の実施状況等について、定期的に確認するよう努める。また、市は当該施設の所有者又は管理者に対して、必要に応じて、円滑かつ迅速な避難の確保を図るために必要な助言等を行うものとする。

### (3) 大規模工場等における浸水防止体制

申出により地域防災計画に位置付けられた大規模工場等の所有者又は管理者は、防災体制に関する事項、浸水の防止のための活動に関する事項、防災教育・訓練に関する事項、自衛水防組織の業務に関する事項等に関する計画の作成及び当該計画に基づく自衛水防組織の設置に努め、作成した当該計画、自衛水防組織の構成員等について市長に報告する。また、当該計画に基づき、浸水防止活動等の訓練の実施に努める。

水防法第 15 条に基づき、浸水想定区域内において洪水時における浸水防止のための措置を行う必要がある大規模工場等の用途及び規模は、次に示すもののほか、市長が特に必要と認めたものとする。

大規模工場等の用途及び規模	1 用途	工場、作業場及び倉庫
	2 規模	延べ面積が 5,000 平方メートル以上

※松山市地域防災計画に定める大規模な工場その他の施設の用途及び規模を定める条例・・・資料〔2・7・8〕

## 2 洪水予報等の伝達体制の確立

市は、地域防災計画に名称及び所在地を定めた地下街等、要配慮者利用施設、大規模工場等の所有者又は管理者及び自衛水防組織の構成員に対し、インターネット、ファクシミリ、電子メールによる洪水予報等の伝達体制を確立する。

## 3 同一水系に位置する市町における相互情報共有体制の整備

同一水系に位置する市町は、相互に河川の状況や避難指示等の情報が共有できるよう連絡体制を整備する。

## 4 浸水に係る避難訓練

第2章 第1節 第2 3 (1)「総合防災訓練」に準ずる。

## 第8 大規模氾濫に関する減災対策協議会への参加

大規模氾濫に関する減災対策協議会は、水害を防止し、又は軽減するために、水防に関する連絡及び調整の円滑を図るとともに、激甚化・頻発化する水災害に対して、あらゆる関係者が一体となって治水対策に取り組む「流域治水」により、大規模氾濫等に備えた防災・減災対策を推進し、もって公共の安全に寄与することを目的とする。

また、毎年出水期前に、国、県、水防管理団体（市町）、消防機関、警察署、その他水防関係機関で組織する大規模氾濫に関する減災対策協議会の開催に参加し、次の事項を協議するとともに、重要水防箇所の合同点検を実施し、情報共有を図る。

- 水害による被害の軽減に資する取組について
- 水位情報等の連絡について
- 危険防止対策について
- 水防資器材の補充応援について
- 避難対策について
- 水門及び樋門の管理及び操作について
- 流域治水について
- その他水防に関する事項

### 流域治水プロジェクト

気候変動による水害リスクの増大に備えるためには、流域に関わる関係者が、主体的に取り組む社会を構築する必要がある。

河川管理者を含む、あらゆる関係者（国・県・市町・企業・住民等）の協働により流域全体で行う治水「流域治水」へ転換するため、「流域治水プロジェクト」を示し、ハード・ソフト一体となった事前防災対策を加速させ、地域住民の安全・安心の確保を図るものである。

<本市が参加する大規模氾濫に関する減災対策協議会>

- ・ 重信川大規模氾濫に関する減災対策協議会
- ・ 中予地方局建設部大規模氾濫に関する減災対策協議会

## 第8節 土砂災害予防計画

基本方針	<p>近年の都市化の進展に伴い、緩斜面への住宅建設、急斜面を人工的に切り取り、谷を埋めるなどの宅地開発が行われている。こうした地域では集中豪雨等の大雨により、斜面崩壊等の土砂災害の危険性があり、その予防対策が求められる。</p> <p>このため、土砂災害が発生するおそれのある箇所については、事前に警戒すべき地域を把握し、パトロール等を実施するとともに、対象となる地域の住民に対して土砂災害に関する情報や知識を提供し、土砂災害に対する予防体制を構築する。</p>
------	---

主な担当	<p>防災危機管理部、福祉推進部、健康医療部、こども家庭部、都市整備部、農林水産部</p>
------	---

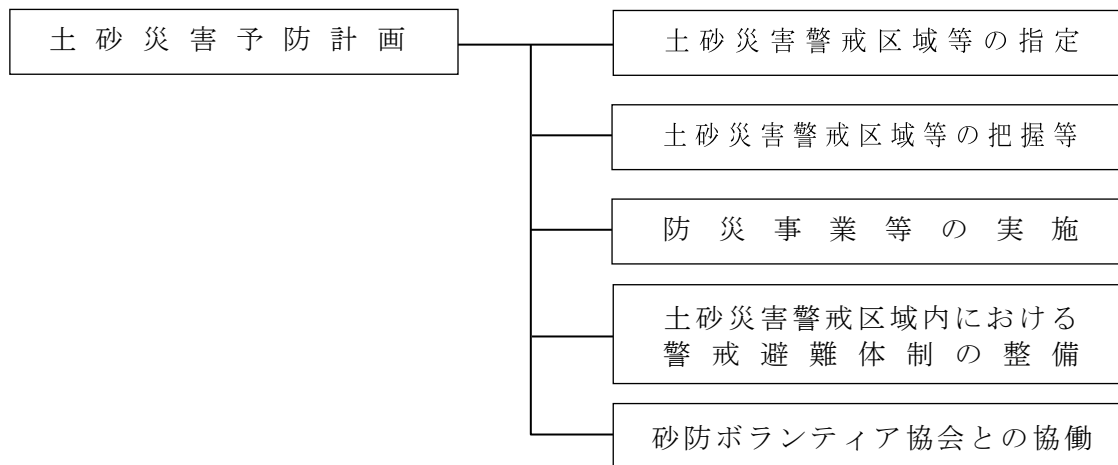

### 第1 土砂災害警戒区域等の指定

#### 1 急傾斜地関係

##### (1) 急傾斜地崩壊危険区域(災害危険区域)

急傾斜地崩壊危険区域は、急傾斜地の崩壊による災害の防止に関する法律（昭和44年法律第57号 以下急傾斜地法という。）第3条の規定により、県知事が崩壊するおそれのある急傾斜地で、その崩壊により相当数の居住者その他の者に危害が生ずるおそれのあるもの及びこれに隣接する土地のうち、当該急傾斜地の崩壊が助長され、又は誘発されないようにするため、有害行為を制限する必要がある区域を「急傾斜地崩壊危険区域」として指定する。

また、愛媛県建築基準法施行条例第16条の規定により、「急傾斜地崩壊危険区域」（土砂災害警戒区域等における土砂災害防止対策の推進に関する法律第9条第1項の規定による土砂災害特別警戒区域を除く。）を、建築基準法第39条第1項の「災害危険区域」に指定する。



指定基準

- ア 傾斜度 30 度以上
- イ 高さ 5 m 以上の急傾斜地
- ウ 被害想定区域内に人家が 5 戸以上ある箇所（5 戸未満であっても官公署、学校、病院、駅、旅館等のある場所を含む。）

※ 急傾斜地崩壊危険区域（災害危険区域）一覧表・・・資料〔2・8・1〕

**(2) 急傾斜地崩壊危険箇所**

急傾斜地崩壊危険箇所は、県が「急傾斜地の崩壊等による災害危険箇所の総点検の実施及び警戒避難体制の確立について」（昭和 47 年 7 月建設省通達）及び「急傾斜地崩壊危険箇所の再点検について」（平成 11 年 11 月建設省通達）に基づき調査を実施し、以下の基準により、抽出した箇所である。

抽出基準

- ア 傾斜度 30 度以上
- イ 高さ 5 m 以上の急傾斜地

**(3) 急傾斜地崩壊危険箇所の分類**

急傾斜地崩壊危険箇所は、「急傾斜地崩壊危険箇所Ⅰ」、「急傾斜地崩壊危険箇所Ⅱ」及び「急傾斜地崩壊危険箇所Ⅲ」に分類される。

**ア 「急傾斜地崩壊危険箇所Ⅰ」**

保全人家 5 戸以上、又は、保全人家 5 戸未満であっても官公署、学校、病院、駅、発電所等のある箇所

**イ 「急傾斜地崩壊危険箇所Ⅱ」**

保全人家戸数が 1 戸以上 5 戸未満の箇所

**ウ 「急傾斜地崩壊危険箇所Ⅲ」**

現在、保全人家戸数 0 戸であるが、今後住宅等の新築の可能性があると考えられる箇所（都市計画区域内）

※ 急傾斜地崩壊危険箇所一覧表・・・資料〔2・8・2〕

**(4) 急傾斜地崩壊危険箇所以外の調査**

市は、急傾斜地の崩壊等を未然に防止し、被害の軽減を図るため、県が抽出した急傾斜地崩壊危険箇所以外の危険箇所を調査し、災害防止対策を講じるとともに、警戒避難体制の整備等を行う。

※ 急傾斜地崩壊危険箇所以外の調査箇所一覧表（松山市調査）

・・・資料〔2・8・7〕

## 2 土石流関係

### (1) 土石流危険渓流

土石流危険渓流は、県が「土石流危険渓流及び土石流危険区域調査要領」（平成11年4月建設省）に基づき調査を実施し、以下の基準により、抽出した渓流である。

#### 抽出基準

- ア 谷型の地形をしており、溪床勾配が3度（約1/20）以上の渓流
- イ 土石流又は土砂流の履歴がある渓流
- ウ 地形・地質上、土石流の発生のおそれがあると予想される渓流

### (2) 土石流危険渓流の分類

土石流危険渓流は、「土石流危険渓流Ⅰ」、「土石流危険渓流Ⅱ」及び「土石流危険渓流Ⅲ」に分類される。

#### ア 「土石流危険渓流Ⅰ」

保全人家5戸以上、又は、保全人家5戸未満であっても官公署、学校、病院、駅、発電所等のある場所に流入する渓流

#### イ 「土石流危険渓流Ⅱ」

保全人家戸数が1戸以上5戸未満の場所に流入する渓流

#### ウ 「土石流危険渓流Ⅲ」

現在、保全人家戸数0戸であるが、今後住宅等の新築の可能性があると考えられる区域に流入する渓流（都市計画区域内）

※ 土石流危険渓流一覧表・・・・・・・・・・・・・・・・資料〔2・8・3〕

## 3 山地災害関係

### (1) 崩壊土砂流出危険地区

崩壊土砂流出危険地区は、県が「山地災害危険地区の再点検について」（平成18年7月林野庁）に基づき調査を実施し、崩壊土砂流出危険地区として選定された地区である。

#### 選定基準

渓流の条件が次のいずれかに該当し、山腹崩壊又は地滑りによって発生した土砂が土石流等となって流出するおそれがある地区

- ア 溪床勾配が急な渓流
- イ 溪床に大量の不安定土砂が堆積している渓流
- ウ 堆積土砂に占める転石の混入割合が比較的高い渓流

※ 崩壊土砂流出危険地区一覧表・・・・・・・・・・・・・・・・資料〔2・8・4〕

### (2) 山腹崩壊危険地区

山腹崩壊危険地区は、県が「山地災害危険地区の再点検について」（平成18年7月林野庁）に基づき調査を実施し、山腹崩壊危険地区として選定された地区である。

選定基準

- ア 現に山腹崩壊が発生している地区
- イ 亀裂、陥没、異常な地下水の湧出等山腹崩壊が発生するおそれがある地区
- ウ 溪岸侵食が著しく、山腹崩壊が発生するおそれがある地区
- エ 地形、地質条件が次のいずれかに該当し、山腹崩壊が発生するおそれがある地区
  - (ア) 地形
    - ・ 傾斜が急な地区
    - ・ 傾斜が著しい変移点をもっている地区
    - ・ 地表流下水等が集中流下する地区
  - (イ) 地質
    - ・ 破碎帯又は断層線上にある地区
    - ・ 流れ盤となっている地区
    - ・ 基岩の風化が著しく進んでいる地区

※ 山腹崩壊危険地区一覧表・・・・・・・・・・・・・・・・資料〔2・8・5〕

(3) 地滑り危険箇所及び地滑り危険地区

地滑り危険箇所は、県が「地滑り危険箇所の再点検について」(平成8年10月建設省)に基づき調査を実施し選定した箇所であり、また地滑り危険地区は「山地災害危険地区の再点検について」(平成18年7月林野庁)に基づき調査を実施し選定された地区である。

地滑り危険地区の選定基準

- ア 地滑りが発生している地区
- イ 亀裂、陥没、異常な地下水の湧出等地滑りが発生する徴候がある地区
- ウ 溪岸侵食が著しく、地滑りが発生するおそれがある地区
- エ 過去に地滑りが発生した地区
- オ 地形、地質条件が次のいずれかに該当し、地滑りが発生するおそれがある地区
  - (ア) 地形
    - ・ 滑落がけ等傾斜の著しい変移点をもっている地区
    - ・ 等高線が著しく乱れている地区
  - (イ) 地質
    - ・ 破碎帯又は断層線上にある地区
    - ・ 流れ盤となっている地区
    - ・ 基岩が温泉作用で変質している地区

※ 地滑り危険箇所一覧表・・・・・・・・・・・・・・・・資料〔2・8・6〕

第2 土砂災害警戒区域等の把握等

土砂災害等を未然に防止し、被害の軽減を図るため、危険箇所の実態を調査し、危険な箇所における災害防止策を講じるとともに、警戒避難体制の整備等を行う。

1 土砂災害警戒区域等の調査

土砂災害警戒区域等及び土砂災害に遭うおそれのある箇所の崩壊による災害を未然に防止し、その被害の軽減を図るため、危険箇所のパトロールを実施し、被害が発生するおそれのある地域をあらかじめ調査し、土砂災害警戒区域等の把握に努める。

## 2 土砂災害警戒区域等の公表等

市は、県と協力し、土砂災害に遭うおそれのある箇所を地域防災計画に掲載するとともに、防災マップの作成、広報紙・パンフレットの配布、説明会の開催、さらには現場への標識等の設置とともに、避難方法、避難場所等の警戒避難体制の確立に努める。

## 3 住民への周知等

災害発生時において危険を察知した場合は、速やかに土砂災害警戒区域等から避難するよう住民への周知を図る。

また、災害発生後の経年変化によって新たな土砂災害が発生するおそれがあることを平常時から住民に対し周知を図るとともに、危険地区の住民又は土地所有者に対し、防災措置の助言指導を行う。

## 第3 防災事業等の実施

### 1 急傾斜地崩壊防止対策

#### (1) 土地所有者等に対する指導

市は、県と協力し、急傾斜地の土地所有者に対して、次の指導を行う。

- 住民に対する、崖崩れ危険箇所の周知徹底及び急傾斜地危険区域の指定の必要性和効用に関する啓発
- 崖崩れを誘発・助長する行為の防止の指導
- 日頃から関係者による崖地周辺の巡回により現況を把握

#### (2) 崩壊防止工事の実施

工事実施基準に照らし、危険度の高い箇所からの工事実施を県に要請する。

### 2 土石流防止対策

土石流の発生を助長するような行為を制限するため、砂防指定を促進し、土石流が発生するおそれの高い箇所から防止工事を計画的に実施する。

特に、土砂・流木による被害の危険性が高い溪流において、土砂・流木捕捉効果の高い透過型砂防堰堤等の整備を実施する。

### 3 山地災害防止対策

山崩れ等の防止対策に当たっては、構造物、施設等に充分配慮し、斜面崩壊及び落石等の危険性のある箇所について、災害防止工事等を計画的に実施する。また、治山施設の整備等のハード対策と、山地災害危険地区に係る監視体制の強化、情報提供等のソフト対策を一体的に推進する。

流木災害が発生するおそれのある森林について、流木となる危険性の高い溪流沿いの立木の伐採、林外搬出などの対策を推進する。

### 4 地滑り等防止対策

地滑り等の防災対策に当たっては、防災施設の整備等の土砂災害対策を推進するとともに、これら地すべり防止区域における警戒体制の整備に努める。

また、豪雨等に伴う二次災害を防止する体制を整備する。

## 5 孤立化等防止対策

土砂災害等により、交通網が遮断され孤立化するおそれのある地域では、災害時であっても最低限の安全確保に向け、防災施設の整備、情報伝達システムの二重化による通信の代替性の確保を図る。

また、関係機関と連携して避難、救援活動に利用可能な主要避難路等の確保に努める。

## 6 盛土による災害防止対策

盛土による災害防止に向けた総点検等を踏まえ、危険が確認された盛土について、宅地造成及び特定盛土等規制法などの各法令に基づき、速やかに撤去命令等の是正指導を行うものとする。

# 第4 土砂災害警戒区域内における警戒避難体制の整備

---

土砂災害警戒区域等における土砂災害防止対策の推進に関する法律（平成12年法律第57号）に基づく土砂災害警戒区域、土砂災害特別警戒区域が、愛媛県により指定、公表されている。

※ 土砂災害警戒区域、土砂災害特別警戒区域一覧表・・・・・・・・・・資料〔2・8・8〕

## 1 警戒避難体制の整備等

市は、土砂災害ハザードマップ等を作成し、警戒区域ごとに、土砂災害に関する情報の伝達方法、避難場所、その他円滑かつ迅速な避難を確保するために必要な事項を、住民に周知する。

2 要配慮者利用施設における避難確保体制

<p>土砂災害防止法第8条に基づき、土砂災害警戒区域内において、急傾斜地の崩壊等が発生するおそれがある場合に、利用者の円滑かつ迅速な避難を確保する必要があると認められる要配慮者利用施設の範囲は、次のとおりとする。要配慮者利用施設の範囲</p>	<p>(社会福祉施設)</p> <p>1 社会福祉施設等で次に掲げるもの</p> <p>(ア) 生活保護法による保護施設</p> <p>(イ) 老人福祉法による老人福祉施設</p> <p>(ウ) 障害者の日常生活及び社会生活を総合的に支援するための法律による障害者支援施設、地域活動支援センター、福祉ホーム、障害福祉サービス事業所</p> <p>(エ) 身体障害者福祉法による身体障害者社会参加支援施設</p> <p>(オ) 障害者自立支援法によりなお従前の例により運営をすることができることとされた身体障害者更生援護施設、知的障害者援護施設、精神障害者社会復帰施設</p> <p>(カ) 児童福祉法による児童福祉施設</p> <p>(キ) (ア) から (カ) までに掲げるものに類するもの</p> <p>2 介護サービス施設・事業所で次に掲げるもの</p> <p>(ア) 介護老人保健施設</p> <p>(イ) 介護医療院</p> <p>(ウ) (介護予防) 短期入所療養介護事業所</p> <p>(エ) (介護予防) 通所リハビリテーション事業所</p> <p>(オ) (介護予防) 認知症対応型共同生活介護事業所</p> <p>(カ) (介護予防) 小規模多機能型居宅介護事業所 (病院・診療所)</p> <p>病院、診療所、助産所 (ただし、入院病床を有するものに限る。)</p> <p>(学校)</p> <p>幼稚園、小学校、中学校、特別支援学校</p>
---	---

※ 土砂災害警戒区域内にある要配慮者利用施設一覧表・・・資料〔2・8・9〕

● 避難確保計画の作成

施設の名称及び所在地が定められた要配慮者利用施設の所有者又は管理者は、急傾斜地の崩壊等が発生するおそれがある場合に、利用者の円滑かつ迅速な避難を確保するため、「要配慮者利用施設における避難確保計画の作成・活用の手引き（洪水、雨水出水、高潮、土砂災害、津波）」（令和4年3月、国土交通省水管理・国土保全局）等を踏まえ、避難確保計画を作成しなければならない。

また、避難確保計画を作成又は変更したときは、市長に報告しなければならない。

● 訓練の実施

施設の名称及び所在地が定められた要配慮者利用施設の所有者又は管理者は、急傾斜地の崩壊等が発生するおそれがある場合に、利用者の円滑かつ迅速な避難の確保を図るための訓練を行わなければならない。

また、訓練を実施したときは、市長に報告しなければならない。

● 市の指導等

市は、土砂災害警戒区域内の要配慮者利用施設の実態調査を実施することで、要配慮者利用施設の所有者又は管理者に対し避難確保計画の作成に必要な指導等を行うとともに、計画の策定状況や避難訓練の実施状況等について、定期的に確認するよう努める。また、市は当該施設の所有者又は管理者に対して、必要に応じて、円滑かつ迅速な避難の確保を図るために必要な助言等を行うものとする。

### 3 土砂災害に関する情報の伝達体制の確立

市は、地域防災計画に名称及び所在地を定めた要配慮者利用施設に対し、インターネット、ファクシミリ、電子メールによる土砂災害に関する情報等の伝達体制を確立する。

## 第5 砂防ボランティア協会との協働

---

市及び県は、愛媛県砂防ボランティア協会と協働し、次のことを行う。

- 土砂災害に関する知識の普及
- 土砂災害警戒区域等点検
- その他土砂災害防止活動に役立つ諸活動

## 第9節 農林水産災害予防計画

### 基本方針

農林水産業施設等の維持管理主体である土地改良区、森林組合、その他農林水産関係団体に対し、これら施設の改修補強等の指導により、災害を未然に防止し、被害の軽減を図る。

### 主な担当

農林水産部

### 農林水産災害予防計画

農業対策

林業対策

水産対策

## 第1 農業対策

農地・農業用施設の適切な維持保全は、土壌の浸食防止や、水田・ため池等の雨水の一時貯留効果による洪水被害の防止・軽減等、下流域の災害防止に役立っている。このため、その機能が十分発揮できるよう、農地・農業用施設における災害を未然に防止し、また、被害を最小限にとどめるため、次の事業を実施する。

### 1 農業用施設

#### (1) 湛水防止

湛水による被害を未然に防止するため、用排水路及び樋門等の整備を行い、短時間で湛水を排除する機能確保に努める。

#### (2) ため池

台風や局地的集中豪雨からの浸水被害の軽減を図るため、ため池の洪水調節機能を活用した余水吐（余分な水を安全に下流へ流すための放水路）の改良等の整備を促進する。

また、老朽化したため池の補強改良工事を実施し、漏水及び余水吐断面不足等による被害を防止するとともに、大雨等が予想される時は、あらかじめ放水し、ため池の水位調整を行うなど、維持管理に努めるほか、統廃合について検討する。

さらに、決壊した場合の浸水区域に家屋や公共施設等が存在し、人的被害を与えるおそれのあるため池については、緊急連絡体制の整備等を推進するとともに、決壊した場合の影響度が大きいため池から、ハザードマップの周知に努める。

#### (3) 農道等

道路、橋梁の崩壊等危険箇所を把握するとともに、側溝及び法面の崩壊防止措置に努める。



#### (4) 農地保全

急傾斜地帯の農地、主として樹園地や畑作地帯の基盤を整備し、大雨時の土壌の浸食による表土の流亡や崩壊防止に努める。

#### 2 生産流通施設

ビニールハウス、畜舎、集荷所、農舎等生産流通施設の災害を最小限にとどめるため、排水補強等の措置について指導を行う。

#### 3 農作物

気象情報に留意し、災害防止の措置を講じるため作物別の技術対策について指導する。

#### 4 家畜、家きん

非常災害時に際しての家畜、家きん舎の補強及び避難場所、飼料等の確保について助言指導する。

### 第2 林業対策

---

#### 1 林道

林道の崩壊等危険箇所を把握するとともに側溝及び法面の崩壊防止措置を講じるよう指導する。

#### 2 治山

山崩れ、地滑り等の箇所を事前に調査把握し、被害発生の予想されるものについては、あらかじめ避難するよう指導するとともに、緊急度に応じて治山事業を実施し、土砂流出等による被害の防止に努める。

#### 3 森林整備

自然災害による被害を未然に防止し、人命や家屋を山地災害から保全するため、人家裏・集落・溪間等付近森林に対し、土砂流出防止機能を高める森林整備を図る。

### 第3 水産対策

---

#### 1 漁船

気象情報に留意し、災害を防止するため、出港中の船舶は最寄りの港に避難し、状況により陸揚げするなど、必要な措置を講じて、流出、衝突、座礁等の災害防止を図るよう指導する。

#### 2 漁具等

気象情報に留意し、漁具の流失・破損を未然に防ぐため、安全な場所に移動させ、状況により撤去若しくは陸揚げするよう指導する。

## 第10節 消防に関する計画

基本方針	各種火災に対処するため、消防職員・消防団員の教養訓練、消防施設の拡充強化及び防火思想の普及を図り、市民の生命、身体の安全確保と、財産を保護し、被害軽減に努める。
------	--

主な担当	消防局
------	-----

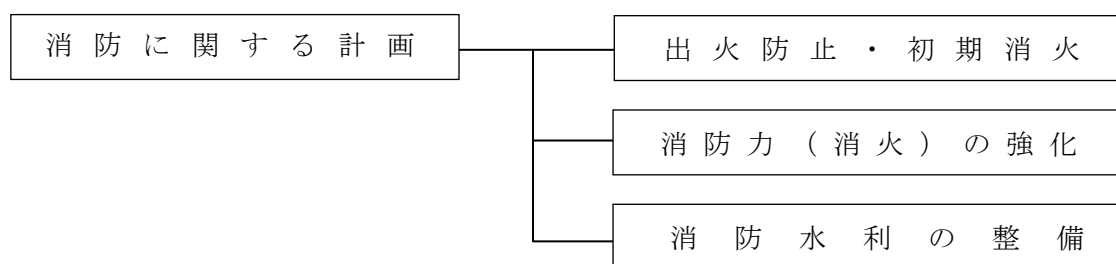

### 第1 出火防止・初期消火

#### 1 出火防止

火災の発生を未然に防止するために、住民をはじめ事業所等の関係者に理解と協力を求め、予防査察及び火災予防運動等のあらゆる機会をとらえ、次の指導を徹底する。

##### (1) 一般家庭に対する指導

- ガスコンロや石油ストーブ等の一般火気器具からの出火、とりわけ油鍋等の使用中の出火防止に向けた日常的な対策等の指導
- 対震自動遮断装置付ガス器具等の使用や住宅用火災警報器の設置等に関する指導
- 住宅用消火器等の設置並びにこれら器具の取扱い方法に関する指導
- 家庭用燃料タンクの転倒防止措置に関する指導
- 防火ポスター、パンフレット等の配布、広報車による火災予防運動の呼びかけ、各家庭への巡回指導等を通じた火災予防の徹底
- 独居・寝たきり高齢者の家庭への防災訪問と、出火防止及び避難管理に関するきめ細やかな指導

##### (2) 事業所に対する指導

- 消防用設備等の維持管理と点検及び取扱い方法の徹底
- 終業時における火気管理の徹底
- 避難、誘導體制の総合的な整備
- 災害発生時における応急措置要領の作成
- 自衛消防組織と自主防災組織の育成指導
- 劇場、百貨店、旅館、雑居ビルや建築物の地階及び地下街等の不特定多数の者が出入りする施設における出火防止対策の指導

- 化学薬品を保有する学校、研究機関等における容器、保管庫、戸棚等の転倒防止措置及び出火元となる火気器具等から離れた場所への保管指導
- 危険物施設、高圧ガス（プロパンガスを含む。）施設、電気施設は、自主点検の徹底を図るとともに、立入検査等を通じた安全対策を促進

## 2 初期消火

大規模火災が発生した場合は、家庭や事業所等が行う初期消火がきわめて有効であることから、住民による初期消火能力を高めるための活動体制を確立する。

### (1) 家庭、地域における初期消火体制の整備

- 地域単位で自主防災組織の育成を図り、初期消火等に関する具体的な活動要領の作成
- 防火思想の普及徹底を図るため、組織づくりの推進、育成
- 幼保連携型認定こども園、幼稚園、保育所等の園児、小学生及び中学生を対象とした防火教育の実施

### (2) 事業所における初期消火体制の整備

- 事業所における自衛消防組織の育成強化
- 従業員及び周辺の住民の安全確保のため、初期消火等について具体的な対策マニュアル等の作成

### (3) 地域ぐるみの防災訓練等の実施

- 住民参加による地域ぐるみの防災訓練の実施と、初期消火に関する知識、技術の普及
- 家庭、自主防災組織及び事業所等の協力・連携強化と、地域における総合防災体制の充実

## 第2 消防力(消火)の強化

大規模火災等発生時には、現有消防力を迅速かつ効果的に活用し、被害を軽減するため、消防計画を策定し、消防力の充実強化に努める。

### 1 総合的な消防計画の策定

消防組織法（昭和22年法律第226号）に基づき、より実効性のある消防計画を策定し、大規模火災発生時における消防活動計画を次のとおり定める。

#### (1) 災害時の計画

災害時において、消防機関が迅速かつ効果的な警防活動を行うために、活動体制、活動要領の基準を定める。

#### (2) 火災時の計画

火災が発生し、又は発生するおそれがある場合における消防職団員の非常招集、出動基準、警戒体制等について定める。

また、災害が発生した場合に、現有消防力を迅速かつ最大限に活用し、被害を最小限に軽減するために総合的な計画を策定する。

### (3) 防ぎよ困難地域の計画

木造建築物や老朽構造物等の密集地域、消防水利の未整備等、火災の拡大が予想される区域について火災防ぎよ計画を策定する。

## 2 消防力の強化

適正な消防力を確保するため、地域の特性や消防力の整備指針等に基づき消防施設、装備及び人員の確保を図るとともに、消防力の機動化、防災情報機器の高度化を図り、有事即応体制の確立を図る。

### (1) 消防施設等の整備

大規模災害や津波災害など多様な災害にも対応する消防ポンプ自動車等の消防用機械・資機材の整備促進に努める。

- 消防局は、消防庁舎や施設設備、消防ポンプ自動車・救助工作車・水槽車等の消防車両の維持更新・機能強化を図るとともに、消防通信指令管制システムをはじめとする高度な消防情報システムの整備を進める。また、救急業務の高度化を推進する。
- 消防団は、小型動力ポンプ及び小型動力ポンプ付積載車を中心に整備するとともに、ポンプ蔵置所の耐震化・高機能化を推進する。
- 建築物の密集地域には、移動が可能な可搬式動力ポンプを重点的に整備する。
- 車両や資機材を小型・軽量化するなど、道路状況の悪い場合や輸送する場合を想定した資機材等の整備にも留意する。

### (2) 消防団の強化

消防団は、災害時には消防局と連携した活動を行うとともに、地域の実情に応じた活動が期待される。今後とも、消防団員の更なる確保に努め、組織の活性化対策を積極的に推進する。

災害活動能力の更なる向上を目指し、実践的な教育訓練を実施する。  
自主防災組織をはじめとする地域の団体と消防団との連携を強化する。

## 第3 消防水利の整備

大規模火災時等には、水圧の低下等により消火栓の使用が困難になることが予想される。このため、消火栓に偏らない計画的な水利配置、貯水槽の整備及び自然水利等の確保を図る。

### 1 耐震性貯水槽等の整備促進

火災の延焼拡大の危険性が高い地域や消防活動の困難な地域等を中心に、耐震性貯水槽の整備を推進する。

### 2 自然水利等の確保

河川やプール等の自然水、常備貯水を活用した消防活動の展開に向け、自然水利等の確保に努める。

### 3 家庭及び事業所の貯留水の活用

家庭における風呂水、ビルの貯留水の活用等について啓発・指導する。

※ 消防水利の状況・・・・・・・・・・・・・・・・・・資料〔3・9・5〕

※ 耐震性貯水槽の整備状況・・・・・・・・・・・・・・・・・・資料〔3・9・6〕

## 第11節 林野火災予防計画

基本方針	<p>林野火災は、ひとたび発生すると地形、水利、交通等の関係から消火作業は困難を極め、大規模火災となるおそれがあるため、林野火災予防計画を策定する。この計画により、林野に対する愛護精神の高揚、予防思想の普及に努め、林野巡回の強化、防火施設の整備等林野火災防止対策を推進し、健全な森林の保全、火災の未然防止と被害の軽減を図るための対策を講じる。</p>
------	---

主な担当	農林水産部、消防局
------	-----------

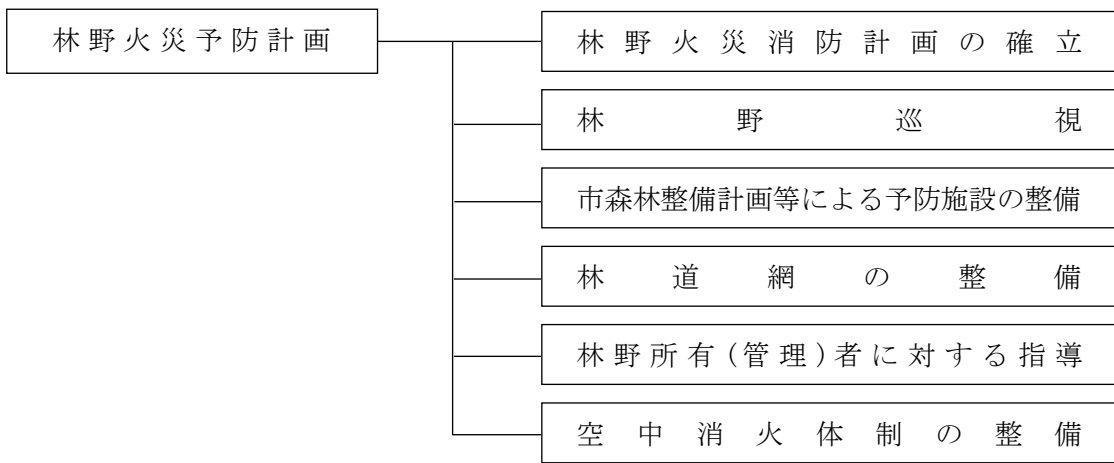

### 第1 林野火災消防計画の確立

市は、関係機関と密接な連絡をとり、森林の状況、気象条件、地理、水利の状況、森林作業の状況等を調査検討の上、次の事項について林野火災消防計画を策定する。

#### 1 特別警戒実施計画

特別警戒の実施区域、時期、実施要領等について定める。

#### 2 消防計画

消防分担区域、出動計画、防ぎよ・鎮圧要領等について定める。

特に大規模林野火災には、県消防防災ヘリコプター又は自衛隊等のヘリコプターを要請し、空中消火を行う。

その際、火災発生現場に応じたヘリポートを確保するため、ヘリポートとして使用可能な空地等を把握し、補給等迅速な対応に向けた体制確保に努める。

#### 3 資材等整備計画

林野火災用消防水利及び消防施設の整備・拡充について定め、各種事業の工作物と自然水を防火用として活用に向け整備するとともに、林野火災の発生の危険性が高い地域に予防機材、初期消火機材等の整備を図る。

また、市、県及び林野の所有（管理）者は、林野火災対策用機材（トラック、全輪駆動車、工作車、チェンソー、鋸、鍬、鎌、トランシーバー等）の整備に努める。

#### 4 啓発活動の推進計画

住民の林野に対する愛護精神の高揚、火災予防思想の普及・啓発に努める。特に、林野火災の危険性の高い地域には、注意心を喚起する山火事予防のポスター、立て看板、横断幕等各種広報の実施等により住民の注意を喚起するとともに、喫煙所、吸い殻入れ等を設置する。

#### 5 林野火災防ぎょ訓練の実施計画

市単独若しくは県及び関係機関と連携した訓練の実施等について定める。

### 第2 林野巡視

---

林野火災の未然防止及び早期発見を図るため、定期的に巡視を行っており、林野火災の多発時期には、巡視を強化するとともに、併せて指導・啓発を行う。

### 第3 市森林整備計画等による予防施設の整備

---

市森林整備計画の策定に当たっては、地域の実態に即した防火施設（防火線、防火樹帯、防火道、防火用水）の整備を加味し、被害の防止を図る。

### 第4 林道網の整備

---

林野火災の初期消火作業にも充分活用が可能で、防火線としての効果も発揮できる林道網の整備を図る。

### 第5 林野所有（管理）者に対する指導

---

市は、林野所有（管理）者に対し、次のような予防対策を推進するとともに、消防機関及び隣地所有者と十分な連絡をとり、安全を期するよう指導する。

- 防火線としての役割を加味した林道網の整備
- 防火線、防火樹帯の設置及び造林地への防火樹の導入
- 自然水利の活用等による防火用水の確保及び防火用工作物の整備
- 事業地の防火措置の明確化
- 森林法（昭和26年法律第249号）、松山市火入れに関する条例及び松山市火災予防条例等の遵守
- 消防機関等との連絡方法の確立
- 火災多発期（12月～3月）における見巡りの強化

### 第6 空中消火体制の整備

---

県においては「愛媛県林野火災空中消火資機材等要領」の適切な運用を図ることとしているが、他県や自衛隊のヘリコプターの派遣には時間を要することから、市は、火災状況を的確に把握し、早期に派遣要請を行う。

**第12節 市民生活の確保計画**

基本方針	<p>災害時における市民の安全を確保するため、あらかじめ避難生活等も含めた避難計画及び避難所設置等の規定を作成する。</p> <p>また、生活物資、食料等の確保に向けた備蓄計画及び医療救護、防疫体制等、災害時医療・保健に関する計画を策定するなど、事前の対策を講じるとともに、災害ケースマネジメント（一人ひとりの被災者の状況を把握した上で、関係者が連携して、被災者に対するきめ細やかな支援を継続的に実施する取組）などの被災者支援の仕組みの整備等に努める。</p> <p>市民は、「自らの命は自らで守る」という意識を常に持つとともに、避難情報の持つ意味や重要性を理解し、自ら責任を持った迅速な避難行動をとることを心掛ける。</p>
------	---

主な担当	<p>防災危機管理部、福祉推進部、健康医療部、こども家庭部、環境部、都市整備部、農林水産部、教育委員会事務局、上下水道部、消防局</p>
------	--

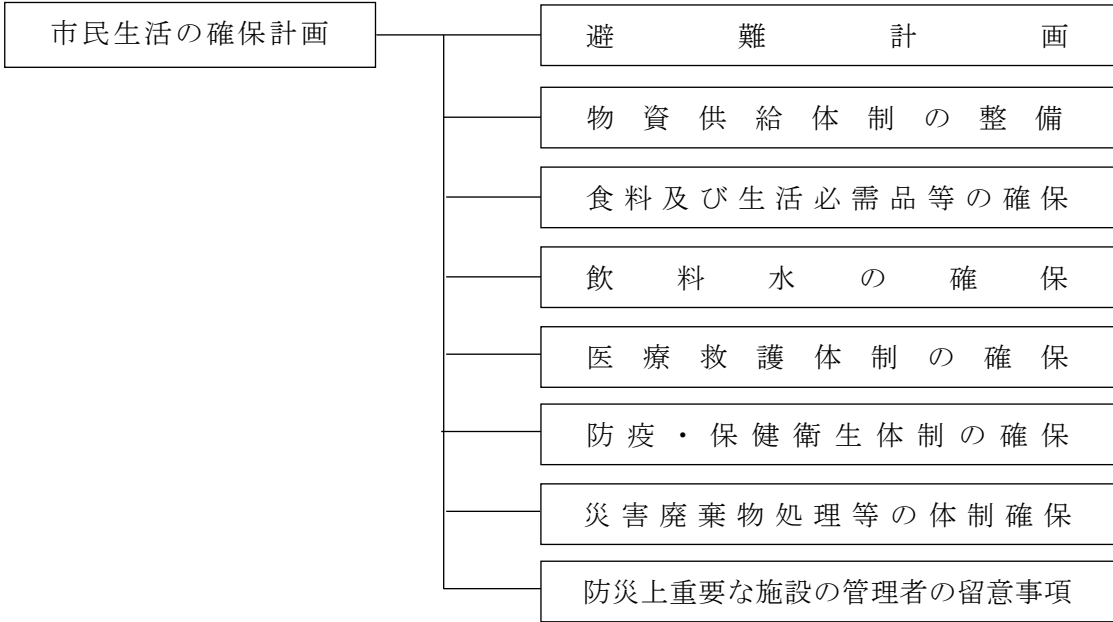

**第1 避難計画**

安全かつ迅速な避難を実施するため、次のとおり避難計画を定める。

避難計画の作成に当たっては、洪水、土砂災害等の災害の種類別に、避難情報等の確実な伝達手段の確保のほか、あらかじめ避難所、主要避難路を指定するとともに、避難所に必要な設備、資機材の配備を行う。特に、土砂災害については、危険な急傾斜地から離れる方向に速やかに避難するなど、実践的な訓練を行う。また、安全な場所にいる人まで避難場所に行く必要がないこと、避難先として、指定避難所以外にも安全な親戚・知人宅等も選択肢としてあること、警戒レベル4で「危険な場所から全員避難」すべきこと等、適切な避難行動に関する理解の促進に努める。

なお、指定避難所等については、外国人や旅行者等への周知にも配慮して、避難標識等の設置に努める。

避難誘導標識等を設置する場合は、日本産業規格に基づく災害種別一般図記号を使用して、どの災害の種別に対応した避難所であるかを明示するよう努めるとともに、災害種別一般図記号を使った避難場所標識等の見方に関する周知に努める。

## 1 避難場所の指定

市民の生命、身体の安全を確保するため、地域的な特性や過去の教訓、想定される災害、感染症対策等を踏まえ、次の基準により、避難場所を「指定緊急避難場所」、「広域避難地」及び「指定避難所」に区分し、その選定と整備を行う。

### (1) 指定緊急避難場所の指定

指定緊急避難場所は、災害から一時的、緊急的に避難する場所で、指定の基準は、概ね次のとおりである。

なお、指定緊急避難場所となる都市公園等のオープンスペースについては、必要に応じ、火災の輻射（放射）熱に対して安全な空間となるよう整備を進めるとともに、防災用ヘリポート等との共用化を図る。

また、想定を超える避難者数を収容する場所を確保するため、必要に応じ、指定緊急避難場所を近隣市町の協力を得て設置することも考慮する。

- 災害発生時に迅速に避難場所の開放を行うことが可能な管理体制を有するものであること。
- 被災が想定されない安全区域内に立地していること。
- 安全区域外に立地する場合は、災害に対して安全な構造を有し、想定される洪水等の水位以上の高さに避難者の受入れ部分及び当該部分への避難経路を有するものであること。
- 要避難地区の全ての市民(昼間人口も考慮する。)を収容できるよう配置すること。  
なお、避難場所の必要面積は、避難者1名につき1㎡を目安とする。
- 地区分けをする場合は、町内会、自治会等の単位を原則とするが、主要道路、鉄道、河川等を境界とし、市民がこれを横断して避難することはできるだけ避けること。

※ 指定緊急避難場所一覧表・・・・・・・・・・・・・・・・資料〔2・12・1〕

### (2) 広域避難地の指定

災害に伴う市街地火災から、避難者の生命、身体を保護するため、避難計画人口や周辺市街地の状況に対応し、次のような構造・規模を有する広域避難地を確保する。

また、広域避難地周辺の不燃化、市街地整備、防災緑化等を推進し、避難有効面積の拡大に努める。

#### 【広域避難地の規模・構造】

既成市街地の区域又はその周辺地域における公園、緑地、広場その他の公共空地で、災害時に主として市民の広域的な避難の用に供する公共空地であって、次のいずれかに該当するもの

- 面積が10ha以上のもの



- 面積が10ha未満の公共空地で、当該公共空地に隣接、又は近接してこれと一体的に避難地としての機能を有する公共施設、その他の施設の用に供する土地の区域と合計面積が10ha以上となるもの
- 土地利用の状況その他の事情を勘案して、災害時における避難上必要な機能を有すると認められるもの（上記に該当するものを除く。）

### （3）指定避難所の指定

指定避難所は、避難者等を必要な期間滞在させるための施設で、指定の基準は、概ね次のとおりである。

なお、指定避難所は、非構造部材も含めた耐震化・不燃化の促進、非常用電源の確保等、避難所として活用するために必要な設備・機器の整備に努める。

- 避難者等を滞在させるために必要かつ適切な規模を有すること。なお、避難者の必要面積は1名につき2㎡以上を目安とする。
- 速やかに避難者等を受け入れ、生活関連物資を配布することが可能な構造又は施設を有すること。
- 想定される災害による影響が比較的少なく、災害救援物資等の輸送が比較的容易な場所にあること。
- 主として要配慮者を滞在させることが想定される施設にあっては、要配慮者の円滑な利用の確保、相談等の支援を受けることができる体制が整備されていること。
- なるべく被災地に近く、かつ避難者等を集団的に収容できること。

※ 指定避難所一覧表・・・・・・・・・・・・・・・・・・・・・・・・資料〔2・12・2〕

### （4）指定福祉避難所の指定

指定福祉避難所は、指定一般避難所での生活が困難な高齢者、障がい者、医療的ケアを必要とする者等の要配慮者が円滑に利用するための措置が講じられ、相談等の支援を受けることができる体制が整備され、必要な居室が可能な限り確保されているものを指定するものとする。また、民間事業所等の空社宅活用や宿泊施設と協定等を締結し、避難所として指定するなど、プライバシーの確保や、性別によるニーズの違いにも配慮し、多様な避難場所の確保に努める。

- 施設自体の安全性が確保されていること
- 施設内における要配慮者の安全性が確保されていること
- 要配慮者の避難スペースが確保されていること
- 人工呼吸器や吸引器等の医療機器の電源の確保等の必要な配慮に努めていること

指定福祉避難所について、受け入れを想定していない避難者が避難してくることがないよう、必要に応じて、あらかじめ指定福祉避難所を指定する際に、受入れ対象者を特定して公示する。そして、公示を活用しつつ、指定福祉避難所で受け入れるべき要配慮者を事前に調整の上、要配慮者の避難が必要となった際に指定福祉避難所へ直接避難することができるよう努め、市民に周知する。

なお、指定福祉避難所を開設した際の運営管理については、「松山市福祉避難所運営管理マニュアル」に基づく。

## 2 避難所に関する周知

### (1) 指定避難所の管理運営体制の周知

市避難所運営管理マニュアルや訓練等を通じて、住民に対し、あらかじめ、指定避難所の運営管理のために必要な知識等の普及に努める。

この際、住民への普及に当たっては、住民が主体的に指定避難所を運営できるように配慮するよう努める。

また、指定避難所を所有し又は管理するものとの間で、事前に避難所運営に関する役割分担等を決めておく。

### (2) 市民への広報・周知

市は、避難所標識、避難誘導標識等の設置やホームページ、アプリケーション等の多様な手段を整備し、日頃から次の事項の市民への周知徹底に努める。

- 指定避難所の場所、収容人数、家庭動物の受け入れ方法等
- 災害の種類によって避難場所が異なること及び指定緊急避難場所と指定避難所の役割が違うこと
- 指定緊急避難場所と指定避難所を相互に兼ねる場合には、特定の災害においては当該施設に避難することが不適當である場合があること

## 3 主要避難路の指定

市街地火災時等に避難者が広域避難地又はこれに準ずる安全な場所に避難するための道路等であって、避難圏内の住民を迅速かつ安全に避難をさせるための道路等をいう。避難を行う場合は、災害の状況に応じて、次の基準により主要避難路を指定する。

### (1) 次のいずれかに該当するもの

- 幅員が15m以上の道路又は幅員が10m以上の緑道
- 沿道市街地における土地利用の状況その他の事情を勘案して、災害時における避難上必要な機能を有すると認められる道路又は緑道（上記に該当するものを除く。）

### (2) 相互に交差しないもの

### (3) 周辺に火災、爆発等の危険性の高い施設等がないもの

火災の危険性が高い市街地では、沿道不燃化等適切な対策に努める。

### (4) 複数の道路を選定する等、周辺地域の状況に考慮

沿岸地域や河川周辺等で危険が予想される地域については、浸水等に対する避難路の選定に努める。

※ 主要避難路一覧表・・・・・・・・・・・・・・・・・・資料〔2・12・3〕

## 4 避難場所の設備及び資機材の配備

指定避難所となる施設については、良好な生活環境を確保するために、あらかじめ避難所内の空間配置図、レイアウト図などの施設の利用計画を作成し、換気、照明等の施設を整備するよう努める。また、高齢者、障がい者等の要配慮者及び性別の違いや子供にも配慮の上、概ね次の設備及び資機材等を必要に応じて配備するとともに指定避難所の電力容量の拡大と電源の多重化に努める。

- 通信機材（衛星携帯電話、防災行政無線、インターネット機器等）
- 放送設備

- 照明設備（非常用発電機を含む。）
- 空調設備
- 非常用電源（EV公用車及び外部給電気を含む）
- 給水用機材（貯水槽、井戸、給水タンク）
- 炊き出しに必要な機材及び燃料（ガス設備等）
- 救護機材及び医療資機材
- 物資の集積所
- 仮設の小屋又はテント
- 携帯トイレ、仮設トイレ又はマンホールトイレ（注水用ポンプ等を含む。）
- 防疫用資機材
- 清掃用資機材
- 工具類
- テレビ、ラジオ等の災害情報の入手機器
- 日用品
- 備蓄食料及び飲料水
- その他粉ミルク・液体ミルク（乳アレルギーに対応したものを含む。）や紙おむつ、生理用品、マスク、消毒液、ダンボールベッド、パーティション等

また、高齢者、障害者等の移動等の円滑化の促進に関する法律（平成18年法律第91号 バリアフリー法）、その他要配慮者の権利擁護・配慮に関する法令等に基づくとともに、障がい者等が落ち着ける環境を工夫することや、障がい特性に対応したコミュニケーション手段を踏まえること、歩行が困難な障がい者等の通路を確保すること等、さまざまな対応方法や配慮事項を踏まえた整備・改善に努める。

## 5 非常持出品の準備

非常持出品は、避難行動に支障をきたさない最小限のものとするが、概ね次のようなものを収納した非常袋を用意しておくよう啓発に努める。

- ア 家族の名札  
（住所、氏名、生年月日、血液型等を記載したもの）
- イ 食料、飲料水、タオル、常備薬、救急医薬品、懐中電灯、携帯ラジオ等
- ウ 帽子、頭巾、雨具類等及び必要に応じ防寒具

## 6 在宅避難等

### (1) 在宅避難

在宅避難者等が発生する場合や、避難所のみで避難者を受け入れることが困難となる場合に備えて、あらかじめ、在宅避難者等が利用しやすい場所に支援のための拠点を設置すること等、支援方針を検討するよう努める。

また、支援拠点が設置された場合は、利用者数、食料等の必要な物資数等を集約し、必要に応じ物資の補充等の支援を行うものとし、被災者支援に係る情報を拠点の利用者に対しても提供する。

## (2) 車中泊による避難

やむを得ず車中泊により避難生活を送る避難者が発生する場合に備えて、あらかじめ、車中泊を行うためのスペースを設置すること等、支援方針を検討するよう努める。その際、車中泊を行うに当たっての健康上の留意点等の広報や車中泊避難者の支援に必要な物資の備蓄に努める。

また、車中泊避難を行うためのスペースが設置された場合は、避難者数、食料等の必要な物資数等を集約し、必要に応じ物資の補充等の支援を行うものとし、被災者支援に係る情報を車中泊避難者に対しても提供する。この際、車中泊避難の早期解消に向け、必要な支援の実施等に配慮するよう努める。

## 7 その他避難に関する必要な事項

避難指示等の基準、避難誘導者、避難所の運営管理等、避難に関するその他必要な事項は、第3章第6節「避難活動」による。

## 第2 物資供給体制の整備

災害が発生した場合に各指定避難所に確実に緊急物資を届けるため、平常時から緊急物資の供給体制の整備について次の措置を行う。

特に、輸送拠点（物資集積場所）から指定避難所等に至る輸送（ラストワンマイル）について、市は、物流事業者、自衛隊などの国の機関等、様々な機関と連携して行う必要がある。

また、物資の調達・供給活動に関し、避難者の生活の維持のために必要な生活必需品等を効率的に調達・確保し、ニーズに応じて供給・分配を行えるよう、関係機関は、その備蓄する物資・資機材の供給や調達・輸送に関し、物資調達・輸送調整等支援システムを活用して情報共有を図り、相互に協力するよう努める。

なお、被災地で求められる物資は時間の経過とともに変化することを踏まえ、時宜を得た物資の調達に留意し、避難所における感染症拡大防止に必要な物資や家庭動物の飼養に関する資材をはじめ、夏季には冷房器具、冬季には暖房器具、燃料等も含めるなど実情を考慮するとともに、要配慮者等のニーズや性別によるニーズの違いに配慮する。

- 輸送拠点（物資集積場所）の選定、点検及び運営管理方法等の検討
- 指定避難所までの緊急物資の輸送手段の確保
- 避難者に物資を確実にかつ迅速に届けるための、物資に関する情報収集・要請・調達・輸送体制の整備（物資調達・輸送調整等支援システムの活用による物資供給体制の強化）
- 緊急通行車両等への優先的な燃料供給体制の整備
- 公用車及び輸送協定等を締結した民間事業者等の車両に対する、緊急通行車両の事前届出制度の積極的な活用の推進

## 第3 食料及び生活必需品等の確保

災害時に市民の生活を支えるための食料及び生活必需品等の確保に向け、平常時から次の措置を行う。また、避難所での食物アレルギーを有する者のニーズの把握やアセスメントの実施、食物アレルギーに配慮した食料の確保等に努めるものとする。

## 1 備蓄体制

避難者等に対し、物資を円滑に供給するため、次のとおり備蓄を図る。

### (1) 防災備蓄倉庫

原則として、指定避難所として指定している場所及びその近辺への設置を検討するが、備蓄物資の性格に応じ、集中備蓄又は指定避難所の位置を勘案した分散備蓄を行う。

また、災害時孤立危険地区の事前把握に努め、備蓄の促進に配慮するとともに、臨時ヘリポートの整備を推進する。

※ 防災備蓄倉庫・・・・・・・・・・・・・・・・・・資料〔2・12・4〕

### (2) 備蓄品目

- 食料品・・・・・・・・乾燥米、レトルト食品、乳児用ミルク（液体ミルク、乳アレルギーに対応したものを含む。）等
- 生活必需品・・・毛布、紙おむつ、生理用品、日用品セット
- 応急医薬品等・・・多人数用救急箱
- その他・・・・・・・・簡易トイレ、担架、ブルーシート、カセットコンロ等

### (3) 現有備蓄量

※ 災害用備蓄物資整備状況・・・・・・・・・・資料〔2・12・5〕

## 2 流通在庫等による緊急調達体制の整備

市の備蓄と併せ、流通在庫等による物資調達を行うため、大量調達が可能な流通業者等の、関係業者との協定を締結し、物資の確保に努める。

また、あらかじめ流通在庫の把握・確認、物資保有者との調達に関する調整を行う。

※ 災害時における物資供給協力に関する協定・・・・・・・・・・資料〔2・12・6〕

※ 全国中央卸売市場協会災害時相互応援に関する協定・・・・資料〔2・12・7〕

※ 災害時における応急対策業務の協力に関する協定・・・・資料〔2・12・8〕

※ 食料品等取扱業者一覧表・・・・・・・・・・・・・・・・・・資料〔2・12・9〕

※ 災害時に必要な医薬品等の調達に関する協定書・・・・資料〔2・12・13〕

## 3 住民への周知

住民に対して、被災後の7日間程度の最低生活を確保できる飲料水、非常食等の備蓄を行うとともに3日間程度の非常食を含む非常持ち出し品の準備を怠らぬよう、周知啓発する。

また、大規模災害時には、指定避難所にいなくても市からの情報提供や支援物資提供は指定避難所で行うように周知する。

さらに、自主防災組織を通じた助け合い運動や緊急物資の共同備蓄の推進を啓発する。

## 第4 飲料水の確保

飲料水は、被災者の生命維持を図る上できわめて重要であるため、次のとおり確保を図る。

### 1 備蓄体制

配水池や飲料水兼用耐震性貯水槽において飲料水を備蓄するとともに、応急給水体制の充実を図る。

※ 災害用備蓄物資整備状況・・・・・・・・・・資料〔2・12・5〕

## 2 応急給水体制の整備

### (1) 給水目標

一人1日当たりの給水量は、災害直後から3日間は飲料水3ℓ程度とし、4日目以降は飲料、洗面等を含め20ℓ程度確保する。

### (2) 給水の確保

#### ア 浄水場及び配水池等の耐震化による給水の確保

浄水場及び配水池等の耐震化により応急給水に必要な飲料水等の確保を図る。

#### イ 応急給水栓の整備

災害発生時の応急給水拠点となる指定避難所の小中学校に、応急給水栓を整備することで、迅速な応急給水につなげる。

#### ウ 災害対策用井戸の指定

現に飲料用に使用されている市内事業所、団体等及び市民の所有井戸を災害時に活用できるように、災害対策用井戸として指定し、必要な施設の整備、協力の要請等を推進する。

なお、市民の所有井戸は、飲料用としての適否が判断できない場合、生活用水としての利用に限定するよう広報する。

### (3) 給水用資機材の整備

給水活動を円滑に実施するために、給水タンク等給水用資機材の整備・充実を図る。

※ 給水用資機材の現況・・・・・・・・・・資料〔2・12・10〕

### (4) 各家庭等での飲料水の確保

各家庭においては、次の事項に留意し、飲料水、生活水の確保に努める必要がある。

- |  |
|--|
| <ul style="list-style-type: none"><li>○ 1人1日3ℓを基準とし、世帯人数の7日分の飲料水を確保しておく。</li><li>○ 貯水する水は、水道等衛生的な水を用い、貯水容器は、衛生的で安全性が高く、地震動により水もれ・破損しないものとする。</li></ul> |
|--|

自主防災組織は、災害時における飲料水を確保するため、応急給水を円滑に実施する給水班等の体制整備や、応急給水に必要なポリタンク等の資機材の整備に努める。

### (5) 協力体制の整備

防災訓練等を通じ、自主防災組織と連携を図ることで、迅速な応急給水所の設営及び運営を行うことができる体制を構築する。

また、平常時から、管工事業協同組合及び輸送業者等の組織と協力体制を確立する。

なお、災害時の給水において市の活動で対応が困難な場合には、日本水道協会を通じて他都市の水道事業者へ応援要請を行うとともに、県及び自衛隊等関係機関に応援要請を行う。

※ 災害時における飲料水の提供に関する協定等・・・・・・・・資料〔2・12・11～12〕

## 第5 医療救護体制の確保

大規模災害時には、医療機関の機能低下、交通の混乱による輸送能力の低下等の事態が予想されるため、関係機関の協力により早期に医療活動を実施し、傷病者の救護を行う体制を確立する。

### 1 初期医療体制の整備

災害発生後の電話、道路交通等の混雑・不通により、救急医療体制が十分に機能しない事態に対処するため、災害医療コーディネータ、県及び関係機関と連携し、災害時の被災地内の医療ニーズの収集・把握方法や救護班の受け入れ・派遣方針等について、あらかじめ検討を行うとともに、次のように初期医療体制を確立する。

- 救護所の設置場所を定め、市民に周知
- 応急医薬品や医療救護用の資器材等を備蓄
- 関係機関の協力により救護班を編成
- 救護班の派遣要請の方法、重症者の搬出方法等を規定
- 応急手当等の家庭看護の普及
- 自主防災組織による軽微な負傷者等に対する応急救護体制を確立

また、発災直後から通常の医療提供体制に移行するまでの間、切れ目のない医療活動を展開する体制の確立に努める（災害派遣医療チーム（DMAT）から中長期的な医療を担うチームへの引継ぎを図るため、災害医療コーディネータ及び災害時小児周産期リエゾンなど関係者と連携して受援調整を行う計画の策定等）。

### 2 救急体制の充実

救急体制の整備や高規格救急車、資器材の配備並びに救急救命士の養成等による技術の高度化を推進する。

救護医療活動のために必要な医薬品等の確保に関しては、医療機関等の関係機関と連携の上、流通在庫の調達方法及び備蓄について、あらかじめ協議する。

### 3 災害情報の収集・連絡体制の整備

市は、県とともに医療機関の被災状況や広域災害救急医療情報システム（EMIS）を活用し、医療機関における収容負傷者の状況、医療従事者の活動状況を把握する。

また、消防、医療機関等をネットワーク化した愛媛県広域災害・救急医療情報システム（えひめ医療情報ネット）の活用を図るなど、情報通信手段の強化・充実に努める。

さらに、市及び医療機関は、システム等の稼働に必要なインターネット接続を確保するため、非常用通信手段の確保に努める。

### 4 難病患者等の状況把握

市は、県とともに平常時の保健医療福祉活動を通じて、難病患者、精神疾患等の慢性疾患患者、人工呼吸器や人工透析等の在宅医療を受けている患者の状況と、医療を提供する機関に関する情報の把握に努める。

### 5 災害医療に関する普及啓発、研修、訓練の実施

市は、県とともに住民に対する緊急蘇生法等の家庭看護、トリアージの意義やこころのケア（メンタルヘルスケア）等の災害時における医療救護、献血者登録等に関する普

及啓発に努めるとともに、医療及び行政関係者に対する災害医療に関する研修・訓練の実施・参加を推進する。

## 6 住民及び自主防災組織が実施すべき事項

住民及び自主防災組織は、医療救護を受けるまでの応急手当の技術の習得、軽度の傷病に対応できる医薬品等の準備に努める。

住民は、献血者登録に協力する。

※ 災害用備蓄物資整備状況・・・・・・・・・・・・・・・・資料〔2・12・5〕

※ 食料品等取扱業者一覧表・・・・・・・・・・・・・・・・資料〔2・12・9〕

## 第6 防疫・保健衛生体制の確保

災害の発生に伴う感染症の発生と流行を未然に防止するため、防疫体制を確立するほか、食品の衛生監視、地域の保健衛生状況に係る総合的な体制を確保する。

また、必要に応じ、保健師、災害時健康危機管理支援チーム（DHEAT）等の派遣・受け入れが可能となる体制の整備、災害時保健衛生活動マニュアルの整備、研修、訓練の実施等体制整備に努める。

- 災害発生時にただちに防疫活動が実施できる体制を整備
- 防疫実施計画を作成
- 防疫用薬品の調達計画を作成
- 住民が行う防疫活動及び保健活動についての普及啓発
- 指定避難所を中心とした被災者の健康保持のため、保健師等による巡回健康相談等の計画策定
- 県の災害派遣精神医療チーム（DPAT）との連携による、こころのケア対策の実施体制を構築

## 第7 災害廃棄物処理等の体制確保

災害の発生に伴い、安全な市民生活を維持・確保するために、各地の災害によって生じた災害廃棄物、し尿、へい死獣等を迅速に収集処理する体制を整備する。

### 1 災害廃棄物の処理体制

市は、県の協力を受け、災害時に発生した災害廃棄物を、災害廃棄物の処理に係る指針に基づき、適正かつ円滑・迅速に災害廃棄物を処理できるよう、災害廃棄物の仮置場の確保及び運用方針、一般廃棄物（指定避難所ごみや仮設トイレのし尿等）の処理を含めた災害時の廃棄物の処理体制、周辺市町村や民間事業者等との連携・協力のあり方等について、市災害廃棄物処理計画に基づき行う。また、災害廃棄物に関する情報のほか、災害廃棄物処理支援ネットワーク（D.Waste-Net）、災害廃棄物処理支援員制度（人材バンク）、地域ブロック協議会の取組等に関して、ホームページ等において公開する等、周知に努める。

さらに、災害廃棄物の一時保管場所である仮置場の配置計画、災害廃棄物の仮置場への搬入方法及び分別方法等に関する住民への周知計画を作成し、災害時における情報提供の強化を図る。



## 2 し尿処理体制

し尿処理については、被害想定に基づき発生するし尿の応急処理計画を定め、し尿処分地の選定及び仮設トイレの資機材を準備する。

## 3 住民及び自主防災組織との連携

被害想定に基づき廃棄物の応急処理計画を定め、住民及び自主防災組織に対し廃棄物の応急処理方法、廃棄物を処理する上での役割分担を明示するとともに、生活ごみ及び災害廃棄物の排出場所を選定して住民等に周知し、協力依頼する。

## 第8 防災上重要な施設の管理者の留意事項

---

学校、病院等の防災上重要な施設の管理者は、次の事項に留意してあらかじめ避難計画を作成し、関係職員等に周知徹底を図ると同時に、訓練等を実施することにより避難の万全を図る。

### 1 学校及び教育行政機関

学校においては、それぞれの地域の特性等を考慮した上で、避難の場所、経路、時期及び誘導、並びにその指示伝達の方法等のほか、児童生徒等の保護者への引渡し方法及び住民の避難地となる場合の受入れ方法等を定める。

また、義務教育の児童、生徒を集団的に避難させる場合に備えて、小中学校及び教育行政機関においては、避難地の選定、収容施設の確保、並びに保健、衛生及び給食等の実施方法について定める。

### 2 医療機関

病院・診療所において患者を他の医療機関又は安全な場所へ集団的に避難させる場合において、収容施設の確保、移送の方法、保健、衛生及び入院患者に対する実施方法等について定める。

## 第13節 要配慮者の支援対策

基本方針	<p>災害時には、高齢者、障がい者等の「要配慮者」の安全を確保するために、民生委員・児童委員、住民、自主防災組織、介護保険事業者、障害福祉サービス事業者等の多様な主体の協力を得ながら、平常時から要配慮者に関する情報の把握及び関係者との共有や情報伝達体制を整備するとともに、避難誘導體制の整備、避難訓練の実施に努める。</p> <p>また、避難計画等の策定に当たっては、民間賃貸住宅、旅館・ホテル等の借り上げ等、多様な避難所の確保に努めるほか、プライバシーの確保や男女、国籍等のニーズの違い等に配慮する。</p>
------	---

主な担当	防災危機管理部、福祉推進部、健康医療部、こども家庭部、産業経済部
------	----------------------------------

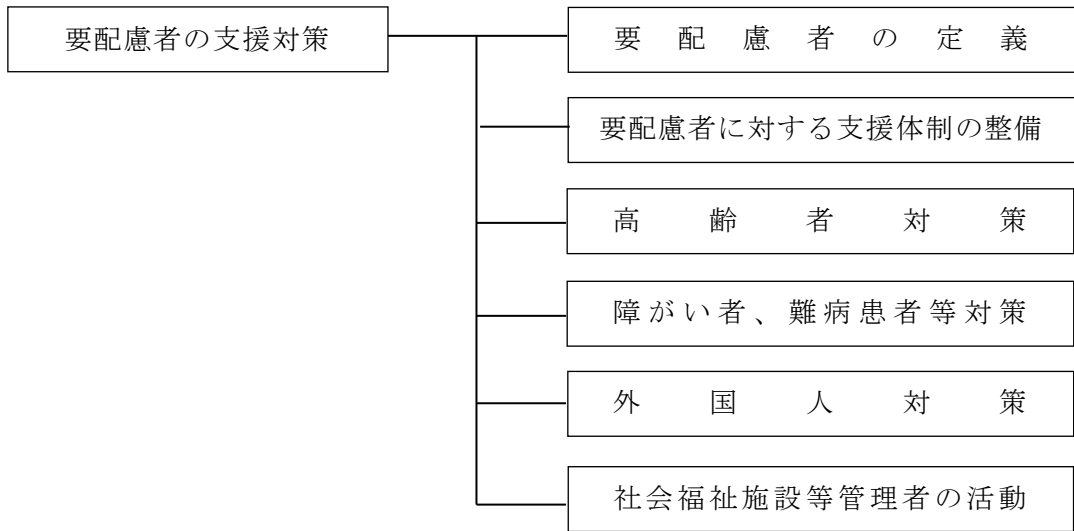

### 第1 要配慮者の定義

要配慮者とは、改正災害対策基本法（平成25年6月21日公布）第8条第2項第15号で規定された用語であり、「高齢者、障がい者、乳幼児その他の特に配慮を要する者」と定義されている。（法第8条第2項第15号）

具体的には、高齢者、身体障がい者、知的障がい者、精神障がい者、発達障がい者、難病患者、内部疾患（アレルギー疾患を含む。）の者、傷病者、乳幼児、児童、妊産婦、女性、外国人（旅行者を含む。）等、防災上の配慮が特に必要とされる者をいう。

※ 要配慮者の現況・・・・・・・・・・・・・・・・・・・・・・・・資料〔2・13・1〕

### 第2 要配慮者に対する支援体制の整備

阪神・淡路大震災や東日本大震災においては、高齢者や障がい者など、いわゆる災害弱者と言われる人々の犠牲が多かったこと、また、避難生活において特別な配慮を必要としたこと等を踏まえ、要配慮者の安全確保体制の整備を図る。

そのため、市は、要配慮者に関する情報について、平常時から民生委員・児童委員、自主防

災組織、介護保険事業者、障害福祉サービス事業者等の避難支援等関係者と情報共有を図る。

### 第3 高齢者対策

---

民生委員・児童委員等を中心に、民生委員地区単位に災害時における支援体制の確立に努める。

また、高齢者に接する機会が多いケアマネジャー等に地域の水害リスクを理解してもらい、地域の水害リスクを高齢者へ伝える機会の増加を図る等、水害からの高齢者の避難行動の理解促進に向けた取組を行う。

### 第4 障がい者、難病患者等対策

---

近隣市町をはじめ、広域に立地する、障がい者や難病患者、妊産婦、乳幼児、病弱者等が利用する施設間の相互応援体制の確立を図るとともに、各施設単位に利用者の避難訓練等を実施する。

また、このような避難生活に特別の配慮を要する者のための指定福祉避難所の設置を進める。

さらに、障がいの種類や程度に応じて障がい者が防災及び防犯に関する情報を迅速かつ確実に取得することができるよう、体制の整備充実、設備又は機器の設置推進その他の必要な施策を講ずるものとする。また、緊急の通報を円滑な意思疎通で迅速かつ確実に行えるよう、多様な手段の緊急通報の仕組みやその他の必要な施策を講ずる。

### 第5 外国人対策

---

国は、在日・訪日外国人に対して、防災・気象情報が確実に伝達できるよう、多言語化等の環境整備を進めており、市においても関連情報の多言語化による提供に努める。

市は、市内在住の外国人と外国人旅行者では、行動特性や情報ニーズが異なることを踏まえ、関係団体と連携・協力して対応する。

在住外国人に対しては、住民登録時において防災マップを配布することや、公益財団法人松山国際交流協会のホームページなどへの防災情報掲載等、関係機関等と連携協力し災害時の体制づくりに努める。

外国人旅行者に対しては、早期帰国等に向けた災害情報等を多言語で提供するためのポータルサイトを通じて発信する等、外国人に配慮した支援に努める。

※ 外国人旅行者向けプッシュ型情報発信アプリ「Safety tips」（国土交通省観光庁）

国内における緊急地震速報及び津波警報等や水害、噴火等の自然災害に関する情報を英語、中国語、韓国語等で通知するプッシュ型情報発信アプリ。周囲の状況に照らした避難行動を英語等で示した避難フローチャートや周りの人から情報を得るためのコミュニケーションカード、災害時に必要な情報を収集できるホームページリンク集など、訪日外国人旅行者及び在住している外国人向けに災害時に役立つ様々な機能がある。

### 第6 社会福祉施設等管理者の活動

---

社会福祉施設等の要配慮者利用施設の所有者又は管理者は、介護保険法等関係法令に基づき、自然災害からの避難を含む非常災害に関する具体的計画を作成する。

### 1 組織体制の整備

社会福祉施設等管理者は、災害の発生に備え、あらかじめ施設内の防災体制の整備、動員計画や緊急連絡体制の確立とともに、市や他の類似施設、地域の自主防災組織等と連携を図りながら災害時の協力体制づくりに努める。

浸水想定区域内の避難行動要支援者関連施設で、当該施設の利用者の洪水時の円滑かつ迅速な避難を確保する必要があると認められるものについては、洪水予報等の伝達及び地下施設における避難のための計画の作成等により、警戒避難体制を充実する。

### 2 緊急連絡体制の整備

市の協力を得て、災害時に備え、緊急時における情報伝達の手段、方法を確立するとともに、災害時における施設相互間の緊急連絡体制の整備・強化に努める。

### 3 防災教育・訓練の充実

市の協力を得て、災害時において施設利用者等が適切な行動をとれるよう、防災教育を行うとともに、利用者の実態に応じた防災訓練を定期的実施するよう努める。

### 4 物資等の備蓄

災害時に施設利用者等が最低限度の生活維持に必要な食料、飲料水、介護用品等の備蓄を行うとともに、予想される災害の種類に応じた防災資機材や非常用自家発電機等の整備に努める。

**第14節 避難行動要支援者の安全確保計画**

基本方針	<p>災害時の避難行動では「自助」が困難な避難行動要支援者が犠牲になる場合が多くなることが予想される。</p> <p>このため、避難行動要支援者の安全確保に向けて、防災危機管理部及び福祉推進部が中心となり、消防局等も参加する部局横断的な会議体を組織し、民生委員、児童委員、住民、自主防災組織、介護保険事業者、相談支援専門員等の多様な主体の協力を得ながら、避難行動要支援者名簿や個別避難計画の作成など避難行動要支援者の避難支援等の実効性を確保し、全市的な体制を整備する。</p> <p>なお、具体的支援策については、本節に定める内容のほか、「避難行動要支援者支援対策マニュアル」に基づく。</p>
------	---

主な担当	防災危機管理部、福祉推進部、健康医療部、こども家庭部、消防局
------	--------------------------------

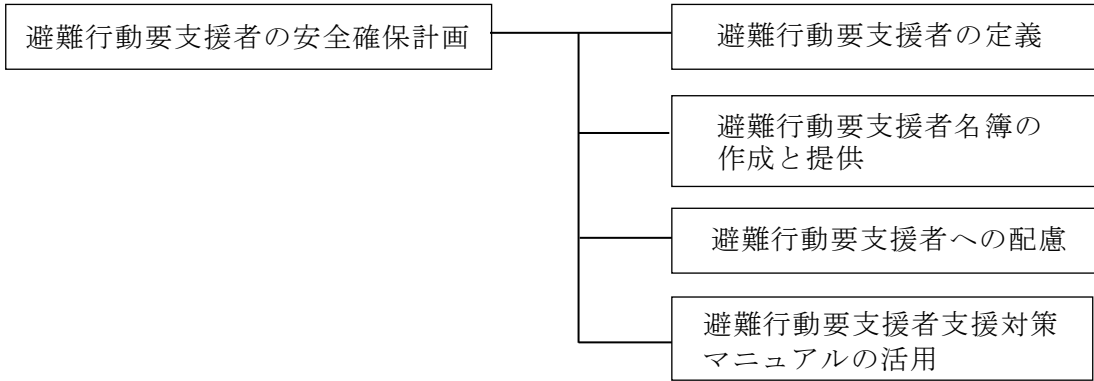

**第1 避難行動要支援者の定義**

避難行動要支援者とは、災害対策基本法（昭和36年法律第223号）第49条の10において、「要配慮者のうち、災害が発生し、又は災害が発生するおそれがある場合に自ら避難することが困難な者であって、その円滑かつ迅速な避難の確保を図るために、特に支援を要するもの」とされており、具体的には、65歳以上の独居高齢者や寝たきり高齢者、要介護3～5の認定者、身体障がい者（手帳1～3級）、知的障がい者（療育手帳所持者）、精神障がい者（手帳1～3級、発達障がい含む。）、難病患者（特定医療費（指定難病）受給者証所持者）、小児慢性特定疾病児童（小児慢性特定疾病医療受給者証所持者）、その他災害時の避難行動に支援を必要とする者とする。

**第2 避難行動要支援者名簿及び個別避難計画の作成等**

**1 避難行動要支援者名簿**

市は、防災危機管理部、福祉推進部及び消防局等の連携の下、平常時より避難行動要支援者に関する情報を把握し、避難行動要支援者名簿を作成する。避難行動要支援者名簿については、地域における避難行動要支援者の居住状況や避難支援を必要とする事由を適切に反映したものとなるよう、定期的に更新するとともに、庁舎の被災等の事態が

生じた場合においても名簿が活用できるよう、名簿情報の適切な管理に努める。

なお、被災者支援業務の迅速化・効率化のため、避難行動要支援者名簿及び次項の個別避難計画の作成等に当たり、デジタル技術を活用するよう積極的に検討する。

## 2 個別避難計画

市は、地域防災計画に基づき、防災危機管理部、福祉推進部など関係部局の連携の下、福祉専門職、社会福祉協議会、民生委員、地域住民、NPO等の避難支援等に携わる関係者と連携して、名簿情報に係る避難行動要支援者ごとに、作成の同意を得て、個別避難計画を作成するよう努める。この場合、地域特有の課題に留意するものとする。

また、個別避難計画については、避難行動要支援者の状況の変化、ハザードマップの見直しや更新、災害時の避難方法等の変更等を適切に反映したものとなるよう、必要に応じて更新するとともに、庁舎の被災等の事態が生じた場合にも、計画が活用できるよう、個別避難計画情報の適切な管理に努める。

### (1) 個別避難計画の作成

#### ア 優先度の高い避難行動要支援者の範囲

次の全てに該当する場合は、優先度の高い避難行動要支援者として、個別避難計画を作成する。

- 要介護3～5の認定者、身体障害者手帳1級～3級の特定の障害がある身体障がい者、知的障がい者及び医療機器（人工呼吸器等）用の電源喪失等が命に関わる者等
- 洪水・高潮浸水想定区域（水防法）、津波災害警戒区域（津波防災地域づくり法）及び土砂災害警戒区域・土砂災害特別警戒区域（土砂災害防止法）内に居住する者
- 家族が高齢者や障がい者等の場合、世帯に複数の避難行動要支援者がいる場合、避難を共にする家族の避難支援力が弱い場合、同居家族の一時的な不在や昼間独居など、避難行動要支援者本人が独り残されて被災する可能性がある場合

#### イ 計画の作成目標

上記アに該当する者については、地域の実情を踏まえながら概ね5年以内（令和7年まで）に個別避難計画の作成に取り組むよう努める。

#### ウ 作成の進め方

防災危機管理部や福祉推進部等の庁内の関係部署や、福祉専門職、民生委員、町内会、自主防災組織、福祉事業者、社会福祉協議会等の庁外の組織とも連携を図り、個別避難計画の作成を行う。

### (2) 避難支援等関係者

避難支援にはマンパワー等の支援する力が不可欠であるが、地域によって異なるのが実情であり、実効性のある避難支援を計画するために、避難支援等関係者になり得る者の活動実態を把握し、地域の実情に応じて避難支援等関係者を決定する。その際、地域に根差した幅広い団体の中から、地域の実情により、避難支援者を決める。

また、避難支援等関係者となりうる者をより多く確保するため、年齢等にとらわれず、地域住民の協力を幅広く得る。

なお、個別避難計画に記載されている避難支援等実施者が、避難支援等の実施に当たれない場合も想定されるため、このような場合も含めて、個別避難計画の活用方法をあらかじめ決めておく。

### (3) 計画作成に必要な個人情報及びその入手方法

市長は、災害対策基本法第49条の14第4項又は第5項の規定により、個別避難計画の作成に必要な限度で避難行動要支援者の個人情報を市の内部で目的外利用し、又は県知事等から情報提供を受けることが可能となるが、これらの規定は、福祉推進部局等が保有している避難行動要支援者に関する個人情報について、その本来の利用目的を変更することなく、個別避難計画の作成という別の目的に限って目的外利用等することを認めたものである。また、その入手方法については、次のとおり。

- 市内部での情報の集約
- 県等からの情報の取得
- 避難行動要支援者本人等からの情報の取得
- 個人番号（マイナンバー）を活用した情報の集約・取得

### (4) 計画の更新に関する事項

避難行動要支援者の心身の状況は変化するため、医療・福祉関係者等と連携し、その心身の状況に応じて個別避難計画を更新するよう努める。

#### ア 更新の契機及び周期

- 本人、家族等の申し出（意向、申出、届出）（契機・周期）
- 平常時からの訪問活動や見守り活動、防災訓練などを通じて更新の必要性を確認（契機・周期）
- 自主防災組織や町内会を通じて点検を呼びかけ（契機・周期）
- 避難行動要支援者名簿の更新時に合わせて行う（周期）

#### イ 更新が必要となる事情の変更

- 避難行動要支援者の状態（転居、心身の状況等）
- 災害時の情報伝達（緊急連絡先、情報伝達手段等）
- 避難誘導等（避難支援等実施者、避難先、移動手段等）

### (5) 情報漏えいを防止するために市が求め、講ずる措置

個別避難計画情報の取扱いについては、個人単位では守秘義務を課すことにより秘密保持を図ることとしているが、個別避難計画情報を受け取る団体についても、個別避難計画情報を取り扱う職員を必要最小限に限定するなど、個別避難計画情報の管理に関し組織単位で適切な措置を講ずることが求められる。

また、市は、個別避難計画情報の提供を受ける者に対し、これらの者が適正な情報管理を図れるよう必要な措置を講ずるよう努めなければならない。

### (6) 要配慮者が円滑に避難するための通知又は警告

『第3章第6節第1避難指示等の発令・伝達』に基づき、高齢者等の要配慮者が円滑かつ迅速に避難できるよう『警戒レベル3高齢者等避難』を発令し避難を促す。

## (7) 避難支援等関係者の安全確保

市は、避難支援等関係者が、地域の実情や災害の状況に応じて、可能な範囲で避難支援等を行えるよう、避難支援等関係者の安全確保に十分に配慮する。

## 3 避難体制の確立

### (1) 避難行動要支援者名簿の活用

市は、避難支援等に携わる関係者として消防機関、警察機関、民生委員・児童委員、社会福祉協議会、自主防災組織等に対し、避難行動要支援者本人の同意を得た上で、あらかじめ避難行動要支援者名簿を提供し、多様な主体の協力を得ながら、避難行動要支援者に対する情報伝達、避難支援・安否確認の体制整備、避難訓練の実施等を一層図る。

避難支援等関係者に名簿を提供するときは、秘匿性の高い個人情報も含まれるため、誓約書の提出を求めるとともに、災害対策基本法により秘密保持義務が課せられていること、適切な管理及び慎重な取扱いを行うこと等、個人情報に配慮した十分な説明や研修を実施する。

### (2) 個別避難計画の活用

市は地域防災計画に定めるところにより、消防機関、警察機関、民生委員・児童委員、社会福祉協議会、自主防災組織など避難支援等に携わる関係者に対し、避難行動要支援者本人及び避難支援等実施者の同意又は条例に根拠規定がある場合には、あらかじめ個別避難計画を提供する。また、個別避難計画の実効性を確保する観点等から、多様な主体の協力を得ながら避難行動要支援者に対する情報伝達体制の整備、避難支援・安否確認体制の整備、避難訓練の実施等を一層推進する。その際、個別避難計画情報の漏えいの防止等必要な措置を講じる。

### (3) 避難支援体制

個別避難計画が作成されていない避難行動要支援者についても、避難支援等が円滑かつ迅速に実施されるよう、平時から、避難支援等に携わる関係者へ災害時の避難支援についての啓発をはじめ、必要な情報の提供、関係者間の事前の協議・調整その他の避難支援体制の整備など必要な配慮をする。

### (4) 地区防災計画との整合性

個別避難計画を作成する場合は、地区防災計画との整合が図られるよう努める。また、訓練等により、両計画の一体的な運用が図られるよう努める。

### (5) 避難行動要支援者の移送等

市は、安全が確認された後に、避難行動要支援者を円滑に避難場所から指定避難場所へ移送するため、運送事業者等の協力を得ながら、移送先、移送方法等についてあらかじめ定めるよう努める。

### (6) 要配慮者への配慮

指定避難所や避難路の指定に当たっては、地域の特性を踏まえるとともに、要配慮者（身体障がい者、知的障がい者、精神障がい者（発達障がいを含む。）、難病患者、妊産婦及び乳幼児、病弱者等避難生活に特別の配慮を要する者）のための指定福祉避難所の



設置を進めるほか、言語、生活習慣、防災意識等の異なる外国人への対策を講じるなど、要配慮者の利便性や安全性にも十分配慮する。

### 第3 避難行動要支援者への配慮

#### 1 避難行動要支援者の実態把握

避難行動要支援者についてあらかじめ介護職員、民生委員・児童委員等の協力を得て、自主防災組織や町内会等に対し、その実態の把握に努めるよう指導する。

避難行動要支援者支援制度への申請のあった者については、避難行動要支援者名簿に必要な情報を登録し、各所管課で管理する。

※ 避難行動要支援者の現況・・・・・・・・・・・・・・・・資料〔2・14・1〕

#### 2 緊急連絡体制の整備

自主防災組織及び関係組織等と連携して避難行動要支援者ごとに避難支援者を定めるなど、避難行動要支援者一人ひとりの個別避難計画を作成する。災害発生時に、避難行動要支援者名簿に登録した者に対して、民生委員・児童委員、独居高齢者みまもり員、近隣協力員、身体・知的・精神障がい相談員及び松山市障害者団体連絡協議会等と連携を図り、安否確認・被害状況の確認を迅速に行える体制の整備に努める。

また、避難行動に時間を要する避難行動要支援者が迅速に避難できるよう、避難指示等の伝達方法や運用体制を整備する。

#### 3 防災教育・訓練を通じた支援体制

防災教育又は訓練を実施する際には、避難行動要支援者が自らの対応能力を高めるために個々の避難行動要支援者の態様に合わせた教育・訓練の充実強化を図る。

また、災害時には避難行動要支援者の状況に充分配慮して、地域における避難行動要支援者の支援体制が整備されるよう努める。

なお、社会福祉施設等管理者が実施する防災教育又は訓練に協力する。

#### 4 備蓄物資の整備

高齢者、障がい者等に配慮した、保存食料及び生活必需品等の備蓄に努める。

また、社会福祉施設等管理者には、施設利用者等の最低限度の生活維持に必要な食料、飲料水、介護用品等の備蓄を行うとともに、防災資機材等の整備に努めるよう指導する。

#### 5 避難支援体制の整備等

避難支援者をはじめ、自主防災組織など地域ぐるみの避難支援等の方法を避難行動要支援者からの意見を踏まえ、事前に具体的に定めておく。

また、避難行動要支援者を安全に避難支援するため、防災危機管理部、福祉推進部及び消防局等の連携の下、住民、自主防災組織、消防団、社会福祉協議会、民生委員・児童委員、介護保険事業者、障害福祉サービス事業者、ボランティア、NPO等の多様な主体の協力を得ながら、平常時より避難行動要支援者に関する情報を共有する。

こうした取組を通じ、合同で実施する防災訓練や地域における各種活動等による連携を深め、避難誘導體制の整備に努める。

さらに、民生委員・児童委員、自主防災組織等の関係者に対し、「避難行動要支援者支援対策マニュアル」の運用要領についての研修等を実施し、住民に対しても、避難行動要支援者支援についての理解を得るよう周知徹底に努める。

避難場所等の指定に当たっては、バリアフリーに配慮した安全歩行空間整備等に関する事業の進捗状況や、地域の要配慮者、特に避難行動要支援者の実態に合わせた利便性、安全性に充分配慮した指定福祉避難所の指定を行うほか、言語、生活習慣、防災意識等の異なる外国人への対策を講じる。

このほか、民間賃貸住宅、旅館・ホテル等を借り上げる等、プライバシーの確保や、男女、国籍等によるニーズの違いにも配慮し、多様な避難場所の確保に努める。

#### 第4 避難行動要支援者支援対策マニュアルの活用

---

このマニュアルにおける「避難行動要支援者」とは、「第1 避難行動要支援者の定義」のとおりであり、大規模災害発生時における避難行動要支援者に対する安全確保のための具体的な支援対策を講じ、市職員や関係者が適切な行動をとるための指針として活用する。

**第15節 広域応援体制の整備計画**

基本方針	<p>災害時において、円滑な広域応援活動が行えるよう、あらかじめ相互応援協定を締結し、実効性の確保に留意して具体的な応援活動を実施できる体制の整備等、広域的な応援体制の確立を図る。</p> <p>また、大規模災害時の対策の充実・強化を図るため、県及び県内市町と連携し、県内市町間で平常時からカウンターパート関係を構築し、災害時の相互応援を迅速に実施する体制を確立する。</p>
------	--

主な担当	防災危機管理部、健康医療部、都市整備部、上下水道部、消防局
------	-------------------------------

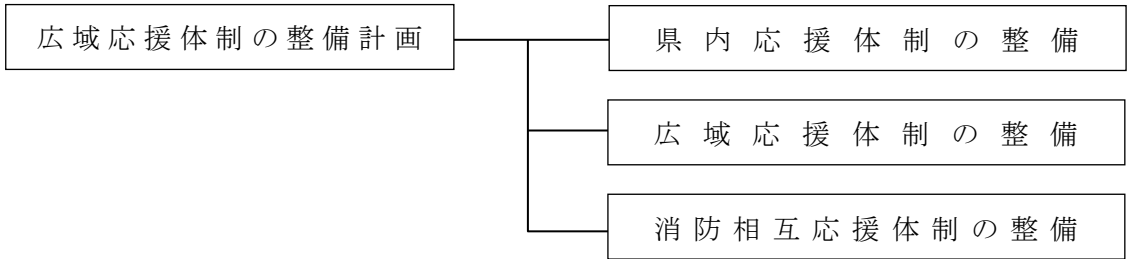

**第1 県内応援体制の整備**

県内市町からの受援を想定し、市総合防災訓練などの機会を捉えて、実動訓練を実施し、応援体制の実効性を検証・検討するとともに、定期的な情報交換を行う。

※ 災害時における愛媛県市町相互応援に関する協定・・・資料〔3・16・3〕

**第2 広域応援体制の整備**

**1 協定の締結**

市は、市域に関わる災害について、適切な応急対策を実施するため、大規模災害時の応援要請を想定し、災害対策基本法第67条の規定等に基づき、県外市町村との応援協定の締結を推進するとともに、既に締結された協定については、より具体的・実践的なものとなるよう、随時見直しを図り、他の地方公共団体からの物資の提供や人員の派遣、廃棄物処理等について、相互に連携・協力して速やかに災害対応を実施できるよう、相互応援協定の締結に努める。

また、災害対策上必要と考えられる事項について、応援要請を待たずに自主的な応援ができることとするなど、実効性に配慮した民間団体等との新たな協定締結を推進し、協力体制の強化に努める。

**2 情報伝達体制の強化**

応援要請に際して、有線回線が使用できなくなることを想定し、関係機関との連絡を確保するための無線通信設備の充実を図る。

### 3 相互応援体制の検証等

既に締結している応援協定等については、適宜内容の見直しを図り、必要に応じ、修正を加えていく。

また、関係機関との各種訓練開催時においては、応援要請や要請に基づく実動訓練を実施し、応援体制の実効性を検証・検討するとともに、定期的な情報交換を行う。

さらに、本市周辺地域を包括的に災害対応する自衛隊等の関係機関との連絡調整を図り、協力体制を確立しておく。

### 4 応援要請及び受入れ体制の整備

応援要請を機を失せずに行い、また、応援部隊の迅速かつ効率的な活動を確保するため、受援計画を適宜見直すとともに、応援要請並びに応援部隊の受入れ・運用・連携等に係る訓練の実施、応援部隊の活動拠点や活動用資機材の確保等により、受入れ体制を整備する。

また、市は、訓練等を通じて、応急対策職員派遣制度を活用した応援職員の受入れについて、活用方法の習熟の促進や災害時の円滑な活用を推進する。

### 5 支援体制の整備

大規模災害時には、自治体相互応援協定等、各種協定に基づく他都市からの応援をはじめ、多くの都市や地域から大きな支援を受ける事が想定され、大規模災害においてこうした支援が非常に重要である。

このことから、協定の対象となった市町村にとどまらず、他市町村において災害が発生した場合に、救援物資の送付及び市職員の派遣が速やかに行えるよう、情報収集等を実施し、常に被災地のニーズに合う支援体制の整備に努める。

また、市職員が派遣先の被災地において、被災市町村から援助を受けることのないよう、食糧、衣料から情報伝達手段に至るまで応援側で賄うことができる自己完結型の体制を確立し、感染症等の対策のため、派遣職員の健康管理やマスク着用等を徹底する。

### 6 公共的団体等との協力体制の確立

災害時の応急対策等について、市域内又は所掌事務に係る公共的団体等に対して、積極的協力が得られるよう、平常時より協力体制を整備する。

このため、公共的団体の防災に関する組織の充実を図るよう指導し、相互の連絡を密にして、災害時に協力体制が十分発揮できるようにしておく。

- ※ 中国・四国地区都市防災連絡協議会災害時相互応援協定・・・資料〔3・16・1〕
- ※ 中核市災害相互応援協定・・・・・・・・・・・・・・・・・・資料〔3・16・2〕
- ※ 地震等災害時の相互応援に関する協定・・・・・・・・・・資料〔3・16・4〕
- ※ 災害時における相互応援に関する協定（横須賀市）・・・・資料〔3・16・5〕
- ※ 災害時における相互応援に関する協定（熊本市）・・・・資料〔3・16・6〕
- ※ 瀬戸内・海の道ネットワーク災害時相互応援に関する協定  
・・・・・・・・・・資料〔3・16・7〕
- ※ 被災宅地危険度判定実施要綱及び愛媛県被災宅地危険度判定実施要綱  
・・・・・・・・・・資料〔3・16・8〕

- ※ 公益社団法人日本水道協会中国四国地方支部相互応援対策要綱  
・・・・・・・・・・資料〔3・16・9〕
- ※ 松山市・日本下水道事業団災害支援協定・・・・・・・・・・資料〔3・16・10〕
- ※ 災害時における下水道管路施設の復旧支援に関する協定書・・資料〔3・16・11〕
- ※ 松山市下水道施設における発動発電機の調達に関する協定書  
・・・・・・・・・・資料〔3・16・12〕
- ※ 災害時の下水道施設のくみ取り等に関する協定書・・・・・・・・・・資料〔3・16・13〕
- ※ 災害時における下水道施設の技術支援協力に関する協定・・資料〔3・16・14〕
- ※ 中国・四国ブロックの下水道事業災害時支援に関するルール  
・・・・・・・・・・資料〔3・16・15〕
- ※ 愛媛県の下水道事業における大規模災害時の対応に関するルール  
・・・・・・・・・・資料〔3・16・16〕
- ※ 渇水等緊急時における相互応援協定・・・・・・・・・・資料〔3・16・26〕
- ※ 渇水等の緊急時における相互応援に関する協定・・・・・・・・・・資料〔3・16・27〕
- ※ 震災時等における水質検査機器の相互利用に関する協定書・・資料〔3・16・28〕

### 第3 消防相互応援体制の整備

大規模災害等が発生した場合の消防相互応援協定等に基づく応援体制の確立に向けて、平常時より情報収集連絡体制の強化や、関係機関との情報共有化の体制を確立し、災害発生時には迅速かつ円滑な行動が可能となるようにしておく。

#### 1 緊急消防援助隊

大規模な災害が発生した場合、市及び消防相互応援協定に基づく消防活動に不足が見込まれるときは、県知事に消防組織法（昭和22年法律第226号）第44条第1項に基づく緊急消防援助隊の派遣を要請する。なお、県知事の要請を待ついとまがない場合、消防庁長官は緊急消防援助隊の派遣を決め、必要な措置をとることができる（同法第44条第2項）。

市は、これらの措置に十分に対応できるよう、平常時から県との連絡体制の強化を図るとともに、受援時の受入れ体制の整備を図る。

#### 2 応援要請の整備

市長は、消防機関による広域的な応援を必要と認めるときは、消防組織法等の規定に基づき応援要請が円滑に行えるよう、応援要請体制の整備を図る。

また、平常時から協定を締結した機関との間で、訓練や情報交換を実施しておく。

- ※ 愛媛県消防広域相互応援協定書・・・・・・・・・・資料〔3・16・19〕
- ※ 愛媛県消防団広域相互応援協定書・・・・・・・・・・資料〔3・16・20〕
- ※ 中予地区広域消防相互応援協定書・・・・・・・・・・資料〔3・16・23〕

## 第16節 通信施設の整備計画

基本方針	<p>災害時における情報通信の重要性から、平常時から大規模災害の発生に備え、災害情報を迅速かつ的確に把握し、的確な防災対策を実施できるよう、情報通信システムの更なる高度化及び多重化を図る。</p> <p>また、災害時において、通常の通信手段が確保できない場合を考慮し、平常時より他機関等の通信手段が利用できるよう代替ルートについて検討を進めるとともに、愛媛県非常通信協議会との連携に努める。</p>
------	---

主な担当	防災危機管理部、消防局
------	-------------

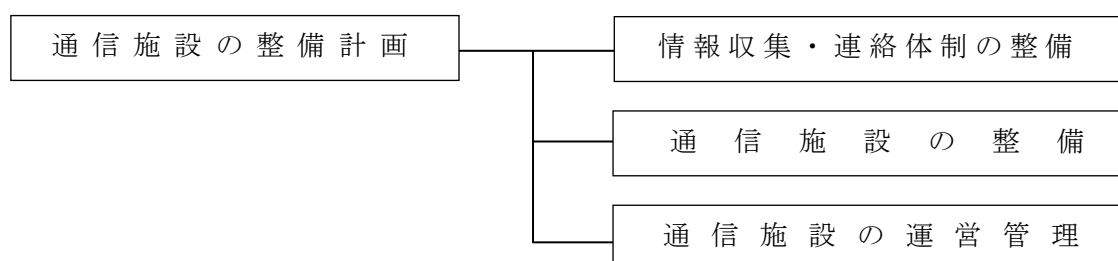

### 第1 情報収集・連絡体制の整備

大規模災害時において、迅速かつ的確な災害情報等の収集・連絡対応を図るため、平常時から次のとおり、避難行動要支援者にも配慮した多様な手段による情報収集・連絡体制の整備に努める。

- 情報伝達ルートの多重化及び情報交換のための収集・連絡体制の明確化等の体制の確立
- 各機関及び関係機関相互における情報の収集・連絡体制の整備（その際、夜間・休日等においても対応できるよう配慮）
- 多様な情報収集手段を活用できる体制の整備、画像を送信するシステムの整備（災害の状況により、県消防防災ヘリコプターの出動要請を行える体制を整備）
- 被災現場等において情報の収集・連絡に当たる要員を確保する体制の整備
- 地上の災害の影響を受けにくい通信衛星を利用した衛星系防災行政無線システムの整備
- 国、県及び他の市町村等を結ぶ地域衛星通信ネットワークと、防災行政無線の接続等による災害情報等を瞬時に伝達するシステムの構築
- 非常用の通信体制の整備と定期的な総点検及び非常通信訓練の実施
- 通常の通信手段の確保が困難な場合を考慮し、平常時より他機関等の通信手段が利用できるよう代替ルートについて検討
- 災害時に有効な携帯電話、自動車電話等移動通信系及び防災行政無線の整備と、アマチュア無線の活用体制の整備
- NTTの災害時優先電話等の配備に関する確認と、取扱い、運用方法等の習熟

- 衛星通信、インターネット、地域防災無線等の整備等による民間企業、報道機関、住民、その他からの情報等、多様な災害関連情報等の収集体制の整備
  - 非常災害時の通信を確保するため、定期的な無線設備の総点検の実施
  - 非常通信の取扱い、機器の操作の習熟等に向け、他の防災関係機関等との連携による通信訓練への積極的な参加及び平時からの連携体制の構築
  - 避難行動要支援者にも配慮したわかりやすい情報伝達の体制の整備
  - 災害時孤立危険地区の事前把握に努め、市防災行政無線による連絡体制のほか、衛星携帯電話の整備の推進
- ※ 衛星携帯電話設置場所一覧表・・・・・・・・・・・・・・・・資料〔2・16・1〕

## 第2 通信施設の整備

通信施設の整備は、市の規模や特性に応じたシステムを整備する必要があるが、各種の通信施設を有機的に機能させるよう、非常用電源設備を整備する。

また、無線設備や非常用電源設備の保守点検の実施と的確な操作の徹底、専門的な知見・技術を基に浸水被害を受けない耐震性のある強固な場所への設置等、施設の補強及び運営管理についても充分配慮する。

### 1 防災行政無線

防災行政無線等の無線通信ネットワークの整備・多重化・耐震化及び相互接続等によるネットワーク間の連携の確保を図る。

#### (1) 同報系防災行政無線

災害発生時には、住民等に対しサイレン吹鳴、広報等による災害情報の提供施設として位置付け、施設の補強及び適正な運用管理に努める。

#### (2) 防災IP無線

災害発生時、被害情報の収集伝達の中心施設として位置付け、施設の補強及び適正な運用管理に努める。

※ 防災IP無線機一覧表・・・・・・・・・・・・・・・・資料〔3・4・6〕

### 2 消防無線

施設の補強、機器の転倒防止等の措置を行い、非常電源の燃料確保を図る。

特に、消防無線の使用に際しては、電波の混信を防止するための通信統制を行うなど、適正な運用管理に努める。

※ 消防通信施設一覧表・・・・・・・・・・・・・・・・資料〔3・4・5〕

### 3 災害時優先電話

機器の転倒防止、非常電源・燃料確保等を図るとともに、加入電話回線において、重要回線を災害時優先電話として、NTTに指定申請をする。

### 4 画像を伝送するシステム

災害発生時には、高所監視カメラやモバイル端末により迅速的確に災害の状況を把握するとともに、地域衛星通信ネットワークシステムを利用し、消防庁や他の消防本部へ

画像を伝送することにより、的確な広域応援体制を整える施設として位置付け、適正な運用管理に努める。

### 第3 通信施設の運営管理

---

#### 1 保守用部品の確保

無線設備（予備電源を含む。）の障害発生を未然に防止するため、専門業者等による定期保守点検を実施するとともに、障害発生時、迅速な対応を可能とするため、保守用部品等の確保に努める。

#### 2 予備装置等取扱い

災害発生時の通信連絡を円滑に行うため、通信訓練を定期的実施し、予備電源を含む予備装置等の取扱いの習熟に努める。

#### 3 充電機材の準備

充電式携帯無線については、完全充電を行い、その他の携帯無線機及び受信機用の乾電池を確保する。

#### 4 災害時に浸水が想定される区域にある施設

災害時に浸水が想定される区域にある施設は、通信機及び発動発電機の高所への移設設置等必要な措置を講じる。

#### 5 保守要員の派遣

中継局には定期的に保守要員を派遣し、点検を行い、必要に応じて待機させる体制を整える。



**第17節 ライフラインの保安計画**

基本方針	<p>災害時には、水道、電気、ガス等のライフラインの被災が予想され、安否確認、住民避難、救命・救助等の応急対策活動等に支障を与え、避難生活の環境悪化等をもたらすことから、ライフライン事業者等の関係機関は、被害の防止及び軽減を図るため、施設等の保安対策に努める。</p> <p>また、ライフライン事業者は、あらかじめ被害状況の予測、把握及び緊急時の供給について計画を作成するとともに、応急復旧に関する事業所間の広域応援体制の整備に努める。</p>
------	--

主な担当	環境部、上下水道部
------	-----------

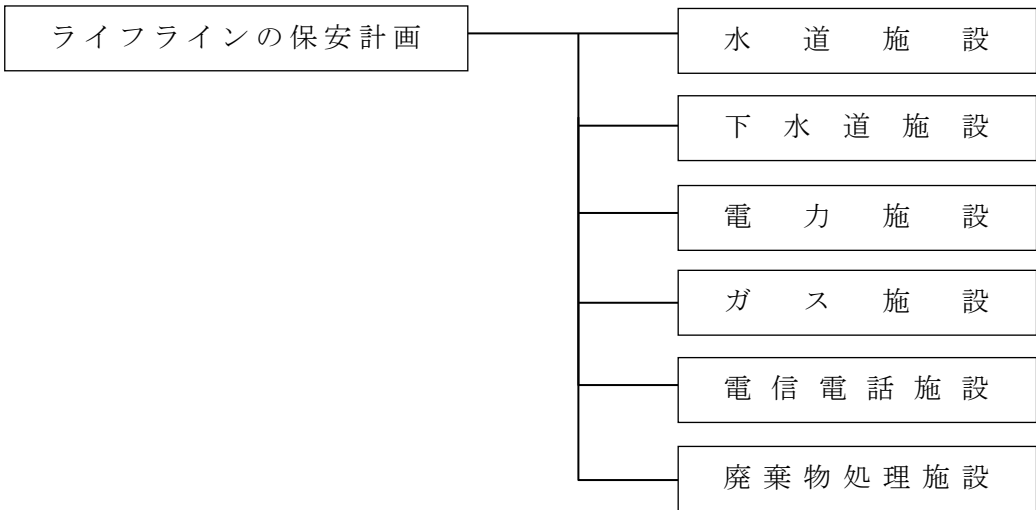

**第1 水道施設**

災害時でも、飲料用だけでなく、命を守る様々な活動のために必要である水道水は確保されていなければならないことから、可能な限り災害にも耐えられる施設にするとともに、被災した場合であっても、早期に復旧を行えるよう、災害時の対応能力を向上させることで、災害に強い水道を構築していく。

**1 施設の状況**

浄水施設及び水道管の総延長の現状は、以下に示すとおりである。  
 浄水施設の現況 (令和6年3月末現在)

名称	所在地	浄水方法	施設能力
市之井手浄水場	溝辺町 65	急速ろ過	97,000 m <sup>3</sup> /日
高井神田浄水場	南高井町 1446	膜ろ過	32,600 m <sup>3</sup> /日
かきつばた浄水場	古川南 3丁目 1458-1	膜ろ過	40,200 m <sup>3</sup> /日
竹原浄水場	竹原 2丁目 7-30	塩素消毒	—
垣生浄水場	東垣生町 15	緩速ろ過	20,000 m <sup>3</sup> /日
院内浄水場	院内甲 106	急速ろ過	1,800 m <sup>3</sup> /日

名称	所在地	浄水方法	施設能力
北条浄水場	庄甲 72-1	紫外線	7,900 m <sup>3</sup> /日
久谷浄水場	東方町 2127-1	紫外線	4,500 m <sup>3</sup> /日
中野浄水場	中野町甲 622	膜ろ過	517 m <sup>3</sup> /日

水道管総延長の現況 (令和6年3月末現在)

種類	上水道	簡易水道
導水管	36km	30km
送水管	94km	9km
配水管	2,128km	80km

## 2 施設及び体制の整備

### (1) 災害に強い施設の構築

浄水場や配水池等の耐震化に加え、救急医療機関、救護所、透析医療機関といった給水優先度が高い重要施設につながる基幹管路（導水管、送水管、口径 300 mm以上の配水管）や配水支管などの耐震化を行う。また、浸水等が想定される施設について耐水化などの対策を行う。

#### 【重要施設】

※救急医療機関一覧表・・・・・・・・・・資料〔3・12・1〕

※災害時における救護所設置場所一覧表・・・・・・・・資料〔3・12・2〕

(対象施設は 28 箇所のうち給水区域内の小・中学校 24 箇所)

※透析医療機関一覧表・・・・・・・・・・資料〔3・12・12〕

### (2) 災害時対応能力の向上

民間事業者や関係機関等と連携を図りながら訓練を実施し、応急給水を効果的に行う体制を構築するなど、災害時対応能力の向上に努める。

## 第2 下水道施設

下水道施設の機能停止は、市民生活に多大な影響を与えるため、市街地において、浸水防除を図り、雨水の排除に加えて貯留・浸透等の流水抑制対策も考慮して、下水道雨水対策施設の整備を図る。

### 1 点検の実施

幹線管渠、ポンプ場及び終末処理施設は、定期的に点検し、改修・整備が必要な箇所の把握に努める。

### 2 代替性の確保

下水道施設が損傷を受け、下水処理や下水排水が不能となった場合であっても、早急に機能復旧が図れる施設を整備するとともに、代替性の確保に努める。

### 3 雨水貯留浸透

市街地における雨水の流出量を抑制する雨水浸透・貯留事業の整備を促進し、浸水防除に努める。

#### 4 事業計画

- 災害に強い下水道施設の構築（地震災害対策、長寿命化対策）
- 主要施設、管路の耐震化対策及び長寿命化対策
- 緊急輸送路等のマンホールの浮上防止対策及び長寿命化対策
- 指定避難所（小中学校）へ災害トイレ用のマンホール整備
- 下水道BCP（事業継続計画）の策定

### 第3 電力施設

---

電気事業者は、災害を未然に防ぐため、日常の保安点検等により施設の機能維持を図るとともに、施設の新設・改良の際には、設計・施工に留意する。

#### 1 電力施設の災害予防措置

各設備とも、施設の新設・改良の際には、建築基準法及び電気設備の技術基準等により各種災害対策を考慮するとともに、過去に発生した災害及びこれに伴う被害の実情等を加味するなど、設計・施工に留意する。

#### 2 災害復旧用設備

電力施設の災害復旧を円滑に行うため、必要に応じて移動用発電設備等を整備する。

#### 3 電気事故の防止

##### (1) 巡視・点検・調査等

電気設備を法令に定める技術基準に適合するよう保持し、さらに事故の未然防止を図るため、電気工作物の巡視点検並びに調査を行い、感電事故の防止・漏電等により出火に至る原因の早期発見とその改修に努める。

##### (2) 電気事故防止PR

災害による断線、電柱の倒壊・折損等による公衆感電事故や電気災害を未然に防止するため、市民に対し広報活動を行う。

#### 4 要員の確保

夜間、休日に災害発生のおそれのある場合、あらかじめ定められた各対策要員は、気象・地象情報その他情報に留意し、防災体制の発令に備える。

#### 5 復旧資機材の確保

災害に備え、平常時から復旧用資機材、工具、消耗品等の確保に努める。

災害対策用資機材等は、常にその数量の把握に努めるとともに、入念な整備点検を行い、非常事態に備える。

### 第4 ガス施設

---

ガス事業者は、災害予防のため、ガス施設について災害に配慮した整備を行うとともに、日常より定期点検等の実施、応急資機材の整備、防災訓練の実施等により災害予防対策を推進する。

## 1 施設の災害予防措置

- ガス施設は、ガス事業法（昭和29年法律第51号）に基づく定期点検及び自主保安検査の実施により、常に技術基準に適合している状態を維持
- ガス工作物は、ガス事業法に基づき、設計、施行を実施
- ガス施設の安全対策を図るとともに、緊急操作設備を充実強化
- ガス導管の地区分割を図るため、単位ブロックバルブを設置

## 2 応急資機材の整備

- 緊急時に必要な資機材の在庫管理を常に行い、調達を必要とする資機材は関係機関及びメーカー等から速やかに確保できる体制の確立
- 復旧が長期化した場合に備え、代替熱源等の確保の手段について、事前調査の実施

## 3 連絡体制及び動員体制の確保

緊急時における従業員の連絡体制を確保するとともに、地震・風水害等による大規模なガス設備被害が発生したことを覚知した場合は、全員指定の場所に参集する。

## 4 保安教育及び防災訓練

ガス施設の被害又はガス供給上の事故による二次災害の防止を目的とし、緊急事故対策及び風水害等の緊急措置について、保安教育を行うとともに防災訓練を実施する。

## 5 ガス利用家庭設備

ガス事故防止のため、ガス漏れ警報器、各種安全装置付き機器の普及を図る。

利用者に対し、災害発生時にはガス栓の閉止及びガス器具の使用禁止について周知を図る。

## 第5 電信電話施設

西日本電信電話株式会社は、災害時においても、可能な限り電気通信サービスを維持し、重要通信の疎通に向け、平常時から設備自体を強固にし、信頼性の高い通信設備を構築するとともに、市役所庁舎等の重要拠点の通信確保に配慮し、防災対策の推進と防災体制の確立を図る。

### 1 防災体制の確立

#### (1) 災害対策組織の編成

災害の発生、又は発生のおそれがある場合は、非常事態の情勢に応じた体制で対処するとともに、非常態勢に対応する災害対策組織をあらかじめ編成し、情勢に応じた体制の運用を行う。

また、災害対策本部等に必要な要員については、非常招集伝達の経路、交通機関の運行状況等を勘案し、短時間に可能な限り要員を確保する。

#### (2) 防災に関する社外機関との協調

応急対策を効果的に講じるために、国、県及び県内市町並びにその他の社外防災関係機関と密接な連携を保ち、相互協力を努める。

### (3) ライフライン事業者との協調

電力、燃料、水道、輸送等のライフライン事業者と協調し、あらかじめ商用電源の供給、自家発電用エンジンの燃料、冷却水等の確保並びに緊急輸送等の協力体制を整備する。

### (4) 地域情報ステーションとの連携

国及び地方公共団体が被災地近傍に設置する地元密着型の地域情報ステーションの設置に協力し、被災地における情報流通を支援するための被災地情報ネットワークの構築及び運営等について連携を図る。

## 2 防災に関する教育及び総合防災訓練への参加

災害の発生、又は発生するおそれがある場合において、社員が迅速かつ的確な防災業務を遂行するため、社内において防災に関する教育及び防災訓練を実施する。

また、地方防災会議等が主催して行う総合的な防災訓練に積極的に参加し、これに協力する。

## 3 電気通信設備等に対する防災計画

### (1) 電気通信設備等の高信頼化

- 洪水、高潮又は津波等のおそれがある地域の電気通信設備等について、耐水構造化を促進
- 暴風又は豪雪のおそれがある地域の電気通信設備等について、耐風又は耐雪構造化を促進
- 火災に備えて、主要な電気通信設備等について、耐火構造化を促進

### (2) 電気通信システムの高信頼化

- 主要な伝送路の多ルート構成化あるいはループ構成化
- 通信ケーブルの地中化の推進
- 主要な電気通信設備について、必要な予備電源を設置

## 4 重要通信の確保

災害時に備え、重要通信に関するデータベースを整備するとともに、常時疎通状況を管理し、通信リソースを効率的に運用する。

また、災害時には、設備の状況を監視しつつ、トラヒックコントロールを行い、電気通信の疎通を図り、重要通信を確保する。

## 5 災害対策用機器及び車両の配備

- 通信の全面途絶地域、避難場所等との通信を確保するため、衛星通信無線車、災害対策用無線機、移動無線車等を配備
- 所内通信設備が被災した場合、重要通信を確保するため、代替交換装置として、非常用交換装置を広域配備
- 災害時の長時間停電に対して、通信用電源を確保するため、主要局に移動電源車を配備
- 所外通信設備が被災した場合、応急措置用として、各種応急ケーブル及び特殊車両等を配備

## 第6 廃棄物処理施設

---

### 1 廃棄物処理施設の補修体制の整備

市は、被災して一時停止した一般廃棄物処理施設等を修復・復旧するための点検手引きをあらかじめ作成する。

さらに、ごみ焼却施設、し尿処理施設、最終処分場等の廃棄物処理施設が被災した場合に対処するため、修復・復旧に必要な資機材等の備蓄に努める。

### 2 施設整備時の留意点

廃棄物焼却施設は、大規模災害時に稼働することにより、電力供給や熱供給等の役割も期待できることから、始動用緊急電源のほか、電気・水・熱の供給設備を設置するよう努める。

**第18節 公共土木施設等の保安計画**

基本方針	<p>海岸、河川、港湾等の各種公共土木施設等は、ライフラインとともに、市民の日常生活及び社会生活、経済活動上欠くことのできないものであり、災害発生後の速やかな復旧が求められる。</p> <p>このため、それぞれの施設の目的に応じた整備促進に努めるとともに、あらかじめ関係機関等に応援を要請するなど、応急復旧対策用人員及び資機材の確保と運用に係る体制の整備を図り、資機材の備蓄を可能な限り行う。特に、人命に関わる重要施設に対しては、早期の復旧に向けた体制強化を図る。</p> <p>そのほか、災害発生時の緊急輸送活動のために多重化や代替性を考慮しつつ確保すべき輸送施設（道路、港湾等）及び輸送拠点について把握し、緊急輸送ネットワークの形成を図るとともに、活用可能な民間事業者の施設の把握等、応急活動等を円滑に進めるためのマニュアルの作成に努める。</p> <p>さらに、災害復旧・復興に備え、施設台帳等の各種データの整備・保存、重要な公共土木施設等の資料整備と複数保存に努める。</p>
------	--

主な担当	都市整備部、開発建築部、農林水産部、教育委員会事務局
------	----------------------------

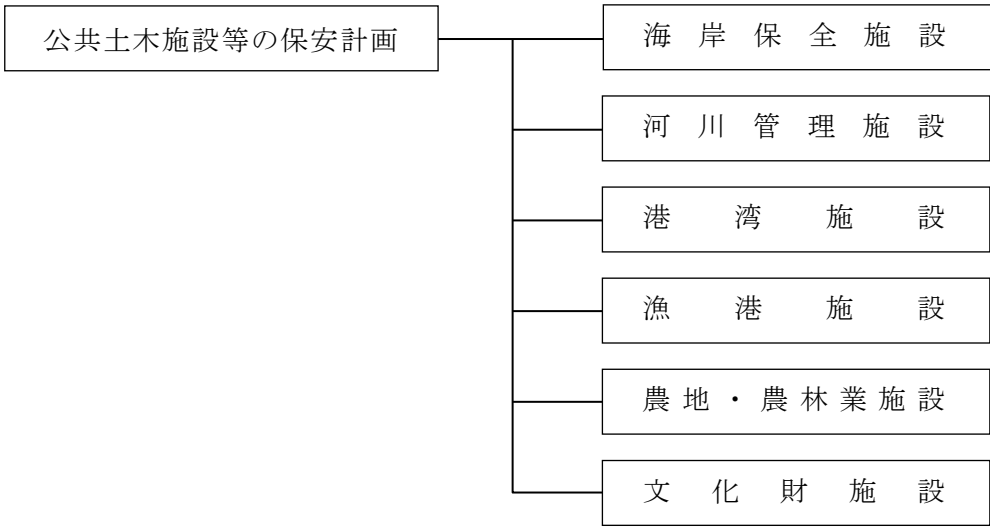

**第1 海岸保全施設**

**1 海岸保全施設の確保**

海岸管理者は、老朽化した施設や堤防等のかさ上げの必要な箇所、高潮等による被害が発生する危険性の高い地域において、県との連携により海岸保全施設の整備に努める。

**2 定期点検の実施**

海岸管理者は、点検を定期的実施し、災害対策の必要な箇所の把握に努める。  
また、通常のパトロール等においても目視等による点検を実施する。

### 3 施設の補強・整備

海岸管理者は、点検等に対応が必要とされた施設について、緊急度の高い箇所から順次、「愛媛県海岸保全基本計画」とも整合を図りながら補強や整備を実施する。

## 第2 河川管理施設

---

### 1 河川管理施設の確保

河川管理者は、河川改修等治水事業を実施し、河川管理施設の整備促進に努める。

### 2 定期点検の実施

河川管理者は、点検を定期的実施し、災害対策の必要な箇所の把握に努める。

また、通常パトロールにおいても目視等による点検を実施する。

### 3 施設の補強・整備

河川管理者は、点検等に対応が必要とされた施設について、緊急度の高い箇所から順次、補強や整備を実施する。

## 第3 港湾施設

---

### 1 物資輸送拠点の確保

海上交通ルートは、被災による避難、救助、緊急物資及び復旧資材等の輸送を行う上で極めて重要な役割を果たすものであり、その拠点の確保を図る必要がある。

このため、港湾管理者は、防災拠点となる港湾（松山港、中島港）について、近年の高波災害や気候変動を踏まえ、岸壁、港湾緑地、臨港道路、荷役機械等の耐震化を進め、災害時に物資輸送拠点として施設の利用に支障のないようその管理を行う。

また、港湾管理者は、耐震強化岸壁に接続する航路等の水域沿いの民間港湾施設の適切な維持管理等について指導するとともに、国と連携し、民間事業者が耐震対策を実施する際には必要に応じて支援する。

さらに、港湾における高潮リスクを低減するため、タイムラインの考え方を取り入れた防災対策を推進する。

### 2 海上輸送と道路輸送の連結

防災拠点となる港湾等により形成された海上輸送ネットワークは、道路輸送ネットワークと相互に連結させ、緊急輸送ネットワークをより確実なものとする。

### 3 定期点検の実施

港湾管理者は、防災拠点となる港湾等の岸壁等を、輸送拠点として施設を利用するため、点検を定期的実施し、災害対策の必要箇所の把握に努める。

その他の施設と港湾については、通常のパトロール等においても、目視等による点検を実施する。

### 4 施設の補強・整備等

港湾管理者は、点検・新たな知見等に対応が必要とされた施設について、緊急度の高い箇所から順次、補強等を実施する。

また、発災後の港湾の障害物除去、応急復旧等に必要な人員、資機材の確保について建設業者等との協定の締結に努める。



## 第4 漁港施設

### 1 物資輸送拠点の確保

漁港管理者は、重要な拠点となる漁港において、耐震バース、耐震津波防波堤、多目的広場、避難道路、情報通信施設等を整備し、災害に強い漁港づくりのための防災拠点漁港の整備を推進する。

### 2 定期点検の実施等

漁港管理者は、物資輸送拠点となる係留施設等の防災上重要な施設について、点検を定期的に行い、災害対策の必要箇所の把握に努めて漁港施設の整備を図る。

また、漁船の海難防止、漁家及び住民の防災意識の普及等の実施又は指導を行う。

その他の漁港施設についても、通常のパトロール等において、目視等による点検を実施する。

さらに、発災後の漁港の障害物除去、応急復旧等に必要な人員、資機材の確保について建設業者等との協定の締結に努める。

## 第5 農地・農林業施設

施設は古くに築造されたものもあり、順次改修を図っているが、いまだに未改修の施設が存在する。

このため、管理、点検の一層の強化を図る中で、危険度の高いものから順次、設計基準に基づき、必要に応じて整備促進を図る。

### 1 農地

発災後の集中豪雨等による二次災害の発生を未然に防止するため、危険予想箇所の把握に努めるとともに、農業農村整備事業等により基盤整備を行う。

### 2 農林業施設

発災後の集中豪雨等による二次災害の発生を未然に防止するため、防災パトロール等によって危険予想箇所の把握に努める。

農林道については、危険箇所の改良・舗装等の事業を実施する。

ため池については、管理、点検の一層の強化を図る中で、緊急に整備を要するため池は、農業農村整備事業等により計画的な整備を進める。

なお、決壊した場合の浸水区域に家屋や公共施設等が存在し、人的被害を与えるおそれのあるため池については、緊急連絡体制の整備等を推進するとともに、ハザードマップの周知に努める。

### 3 愛媛県農村地域防災減災対策推進協議会との活動

県・市町・県土地改良事業団体連合会で構成する「愛媛県農村地域防災減災対策推進協議会」により、農村地域における防災減災対策並びに農地・農業用施設等の災害復旧について、適切かつ円滑な取組を推進し、農村地域の安全性の向上を図る。

## 第6 文化財施設

---

建築物及びその他の文化財並びに文化財が収蔵されている建築物（以下「文化財等」という。）の安全性を確保するため、文化財の所有者、管理責任者又は管理団体は、必要な次の対策を講じ、教育委員会は、所有者等に対して適切な指導助言を行う。

- 文化財の所在場所の確認、文化財台帳の作成、情報の共有化
- 日常の維持管理による部分的・応急的な補修
- 安全な公開方法と避難方法・避難場所
- 災害発生時における連絡体制、関係機関に対する通報体制
- 安全性の確保された他の施設等への文化財の搬出と復旧のための支援体制
- 火災発生に対する防火対策及び防災訓練

**第19節 危険物施設等の保安計画**

基本方針	<p>危険物施設等（危険物施設・高圧ガス施設・毒物劇物施設・火薬類貯蔵施設）は、各施設とも複雑多様化の傾向にある反面、貯蔵タンク及び施設の維持管理については合理化・省力化が進んでいる。</p> <p>施設が損傷すると、飛散、漏えい、爆発、火災等により、付近の住民のみならず広範囲にわたる被害をもたらすおそれがある。</p> <p>このため、これらの施設に対する自主保安体制の充実・強化の指導により、保安対策と防災教育の推進を図る。</p> <p>なお、石油コンビナート等特別防災区域の危険物施設等については、石油コンビナート等災害防止法に基づき、県が別に計画を定める。</p>
------	--

主な担当	健康医療部、消防局
------	-----------

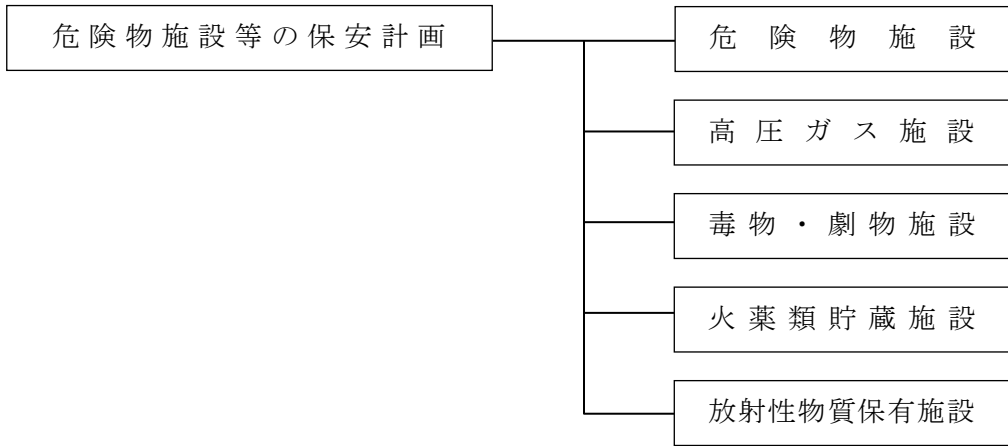

**第1 危険物施設**

災害時においては、タンク本体、配管の損傷、プラントの損傷が予想され、状況によっては、二次災害の発生危険がある。

このため、危険物施設の現況を把握するとともに、法令上の基準の遵守、自主的な定期点検等による維持管理の強化及び自主保安体制の確立、訓練等の充実を図る。

※ 危険物施設の現況・・・・・・・・・・・・・・・・資料〔2・19・1〕

**1 保安の確保**

危険物施設の関係者、防火管理者及び危険物保安監督者の健全な育成と安全管理の向上を図るため、講習会等の保安教育を実施するとともに、必要に応じて関係事業者に保安教育に関する計画を作成させ、災害時に備えた教育や訓練の実施を指導する。

施設・設備等については、保安検査、立入検査のみならず、あらゆる機会を通じて、危険物の事故防止の観点から、法令上の技術基準への適合、自主的な日常点検等による維持管理の強化について指導を行う。

また、危険物等関係施設が所在する地域の浸水想定区域、土砂災害警戒区域等の該当性及び被害想定の確認を行うとともに、確認の結果、風水害により危険物等災害の拡大が想定される場合は、防災のため必要な措置の検討や、応急対策に係る計画の作成等に努める。

## 2 自衛消防組織等の充実強化

施設及び災害の特殊性から、専門的知識を有する事業所員で構成した自衛消防組織の確立と質的な充実、実効性のある訓練の励行及び事業所間の相互協力体制を確立する。

## 3 防災資機材等の整備

多様化する危険物に対応して、化学消防車等の整備を図り、消防力の強化に努めるとともに、事業所等においては危険物災害の拡大防止を図るために必要な応急資機材の整備、備蓄に努めるよう指導する。

## 第2 高圧ガス施設

高圧ガス事業所に対して風水害等発生時における保安体制の確立を図るほか、関係防災機関と連携し、防災訓練等を実施する。

※ 高圧ガス製造事業所一覧表・・・・・・・・・・資料〔2・19・2〕

※ 高圧ガス貯蔵事業所一覧表・・・・・・・・・・資料〔2・19・3〕

## 第3 毒物・劇物施設

市は県と協力して、次により保安対策の強化を推進する。

### 1 毒物劇物営業者施設の現況等

毒物劇物の製造量及び貯蔵量を定期的に調査し、その実態を把握する。

※ 毒物劇物製造（輸入）施設一覧表（愛媛県中予保健所企画課）

・・・・・・・・・・資料〔2・19・4〕

### 2 立入検査の実施

県は毒物劇物製造（輸入）施設、市は毒物劇物販売及び業務上取扱施設について、毒物及び劇物取締法（昭和25年法律第303号）に規定されている構造設備の基準に適合するよう、立入検査の際に構造設備に係る指導を強化する。

### 3 応急対策教育の徹底

毒物劇物の営業者がそれぞれ自主的に作成している「危害防止規定」を遵守するよう指導する。

### 4 保護具の設置

保健所に、毒物劇物用保護衣、防毒マスク等の保護具一式を設置して、地域で緊急事態が発生した場合、直ちに、消防機関等に協力できる体制を確立するとともに、保健所の毒物劇物監視員の定期的な実地訓練を行う。

## 第4 火薬類貯蔵施設

---

火薬類は、火災等により、災害発生の危険が極めて高いので、関係機関との連絡体制を確立し、安全性について検討を加え、保安対策を強化する。

※ 火薬類貯蔵・取扱所一覧表（中予地方局総務県民課）

・・・・・・・・・・・・・・・・・・資料〔2・19・5〕

### 1 保安の確保

- 県は、火薬類販売所、火薬庫に立入検査を実施し、火薬類の保管について法令上の技術基準への適合、自主的な点検等について指導
- 火薬類販売業者は、従業員等に対する保安教育計画を定め忠実に実行
- 火薬庫の所有者等は、定期的に保安検査を受けるとともに、年2回以上の定期自主検査を行い県に報告
- 火薬類製造事業者は、災害の発生防止のために定めた危害予防規定を遵守し、保安を確保

## 第5 放射性物質保有施設（医療機関・研究施設等）

---

放射性同位元素等使用事業所での核燃料物質や放射性同位元素等を原因とする事故（放射線災害）予防対策、応急対策及び事後対策は、他の法令等によるべき旨のない範囲で、核燃料物質の使用施設の設置者及び放射性同位元素取扱事業者（放射性同位元素等による放射線障害の防止に関する法律（昭和32年法律第167号）第17条に規定する放射性同位元素の使用者、販売業者、賃貸業者及び廃棄事業者をいう。）等が、必要な対策（施設の防災対策、防災業務関係者に対する教育、防災訓練等）を講じるよう努める。

防災関係機関及び放射性同位元素に係わる施設の設置者は、施設の耐震、不燃化対策とともに、放射線防災に関する知識の普及、防災訓練の実施等各種予防対策を推進する。

## 第20節 海上災害予防計画

基本方針	海上における災害を防止するため、国の機関並びに県、市及びその機関等は、災害予防活動について、次の予防措置を実施する。
主な担当	都市整備部、消防局

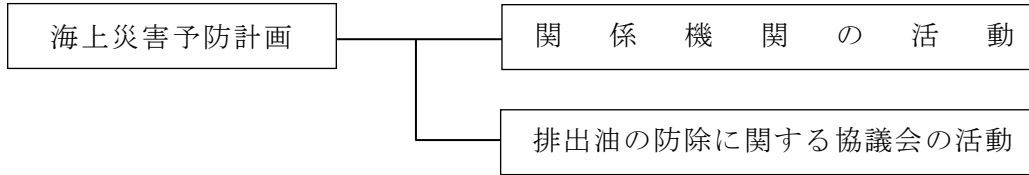

### 第1 関係機関の活動

四国地方整備局松山港湾・空港整備事務所、松山海上保安部、県、警察機関、市（消防機関を含む。）は、相互に連携を図りながら、次に掲げる災害予防活動を実施する。

#### 1 関係機関の協力体制の確立

日頃から情報交換を密にするとともに、海上災害を想定した防災訓練・参加等を通じて、機関相互に緊密な協力体制の確立に努める。

#### 2 訓練の実施

単独又は合同で防災に関する訓練を積極的に実施し、防災能力の維持・向上に努める。

#### 3 防災思想の普及及び高揚

単独又は合同で防災に関する広報、教育等を積極的に実施し、関係者や市民に対する防災思想の普及・高揚に努める。

#### 4 資機材等の整備

各機関は、海上災害発生時に迅速な対応に向け、応急対策活動に必要な船舶、車両、通信機器、排出油防除資機材等の整備に努める。

#### 5 調査研究

防災に関する資料の収集及び調査研究を定常的に実施するとともに、調査研究成果について関係機関に情報提供を行い、情報の共有化を推進する。

※ 消防業務協定・・・・・・・・・・資料〔3・23・4〕

### 第2 排出油の防除に関する協議会の活動

松山地区排出油等防除協議会は、松山海上保安部の指導の下、次に掲げる災害予防活動を実施する。

### 1 関係機関の協力体制の確立

日頃から情報交換を密にするとともに、海上災害を想定した防災訓練・参加等を通じて、機関相互に緊密な協力体制の確立に努める。

### 2 排出油防除資機材及び通信機器等の整備

各機関は、オイルフェンス、吸着材、油処理剤等の排出油防除資機材及び防災行政無線機器の整備促進に努める。

### 3 訓練の実施

大規模な海上排出油事故を想定した訓練を積極的に実施し、防災能力の維持・向上に努める。

※ 松山地区排出油等防除協議会会則・・・・・・・・・・資料〔3・23・1〕

## 第21節 航空災害予防計画

基本方針	航空機墜落等の大規模な航空機事故による航空災害を防止するため、国の機関並びに県、市及びその機関等は、災害予防活動について、次の予防措置を実施する。
------	---

主な担当	防災危機管理部、都市整備部、消防局
------	-------------------

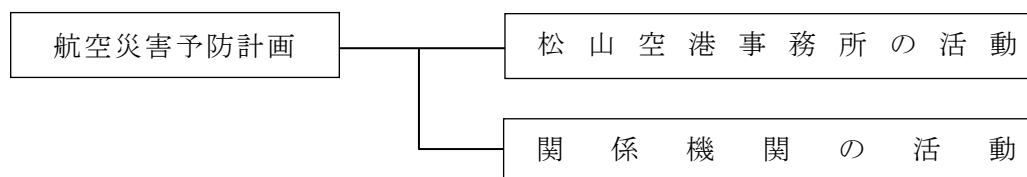

### 第1 大阪航空局(松山空港事務所)の活動

航空機事故発生時において、関係機関との緊密な連携により、迅速かつ適切な人命救救助を第一として行うとともに、航空機事故がもたらす影響を最小限にし航空機運航の維持等空港の機能をできる限り確保する。

また、「松山空港緊急時対応計画」を定め、関係機関が実施し得る諸活動について協議の上、その活動内容・手順、関係機関間の分担・体制等を取りまとめ、その有効性を確保するため、県、市、消防、警察、医療機関、自衛隊、海上保安庁、C I Q機関、N T T、航空運送事業者等の関係者で、松山空港緊急時対応計画検討委員会や松山空港保安委員会を組織する。松山空港緊急時対応計画検討委員会は、航空機事故を想定した訓練を実施し、松山空港保安委員会は、航空犯罪の未然防止や航空犯罪発生時の適切な措置に関する訓練を実施する。

さらに、空港内事業者で松山空港消火救難隊を組織し、航空機事故が発生した場合は、一貫した消火救難活動を実施し、被害の防止、又は軽減を図る。

なお、松山空港内、又は空港周辺において、航空機事故が発生した場合又は発生するおそれがある場合の活動内容、調整内容、これらの手順、体制・設備等対応計画を定め、松山空港事務所及び関係機関が、緊密な連携のもと、消火救難、医療救護活動等を迅速かつ適切に実施するとともに、事故がもたらす影響を最小限にし、空港の機能をできる限り確保する。

### 第2 関係機関の活動

松山空港事務所、松山海上保安部、県、警察機関、市は、相互に連携を図りながら、次に掲げる災害予防活動を実施する。

#### 1 関係機関の協力体制の確立

日頃から情報交換を密にするとともに、航空災害を想定した防災訓練・参加等を通じて、機関相互に緊密な協力体制の確立に努める。

#### 2 訓練の実施

単独又は合同で防災に関する訓練を積極的に実施し、防災能力の維持・向上に努める。



### 3 防災思想の普及及び高揚

単独又は合同で防災に関する広報、教育等を積極的に実施し、関係者や市民に対する防災思想の普及・高揚に努める。

### 4 資機材等の整備

各機関は、航空災害発生時に迅速な対応に向け、応急対策活動に必要な車両、船舶、通信機器、資機材等の整備に努める。

### 5 調査研究

防災に関する資料の収集及び調査研究を定常的に実施するとともに、調査研究成果について関係機関に情報提供を行い、情報の共有化を推進する。

## 第22節 鉄道施設災害予防計画

基本方針	鉄道施設災害を防止するため、鉄道事業者並びに県、市及びその他関係機関は、災害予防活動について、次の予防措置を実施する。
------	---

主な担当	都市整備部、消防局
------	-----------

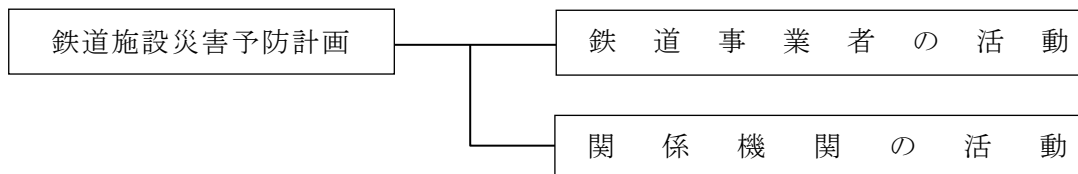

### 第1 鉄道事業者の活動

鉄道事業者は、鉄道施設災害を防止するため、災害時の防災体制の確立を図るとともに、施設等の災害予防措置を推進し、異常気象時においては、あらかじめ定める運転基準により列車の運転中止等を行う。

また、災害発生時における社員の動員計画、情報の収集、伝達の方法、関係機関との協力体制、対策本部等の運営について整備を推進し、防災体制の確立を図る。

災害等が予想される施設等については、あらかじめ把握しておき、風雨雪時の警戒等を重点的に行うとともに、危険箇所等の改良工事等を実施するなど、各施設の安全性確保に努め、植物等が鉄道施設に障害を及ぼし、又は及ぼすおそれのある場合等には、所要の手続を行った上で、伐採等を行うなど、鉄道の輸送の安全確保に努める。

豪雨、積雪等の異常気象時においては、列車の運転の中止等を行う。

### 第2 関係機関の活動

鉄道事業者、県、警察機関、市は、相互に連携を図りながら、次に掲げる災害予防活動を実施する。

#### 1 関係機関の協力体制の確立

日頃から情報交換を密にするとともに、鉄道施設災害を想定した防災訓練・参加等を通じて、機関相互に緊密な協力体制の確立に努める。

#### 2 訓練の実施

単独又は合同で防災に関する訓練を積極的に実施し、防災能力の維持・向上に努める。

#### 3 防災思想の普及及び高揚

単独又は合同で防災に関する広報、教育等を積極的に実施し、関係者や市民に対する防災思想の普及・高揚に努める。

#### 4 資機材等の整備

各機関は、鉄道施設災害発生時に迅速な対応に向け、応急対策活動に必要な車両、通信機器、資機材等の整備に努める。

#### 5 調査研究

防災に関する資料の収集及び調査研究を定常的に実施するとともに、調査研究成果について関係機関に情報提供を行い、情報の共有化を推進する。

## 第23節 資材・機材等の点検整備計画

### 基本方針

市、県及び防災関係機関の災害予防責任者は、自己が保有する災害応急措置に必要な資材、機材並びに施設を、災害時にその機能を有効使用できるよう常時点検整備を行う。

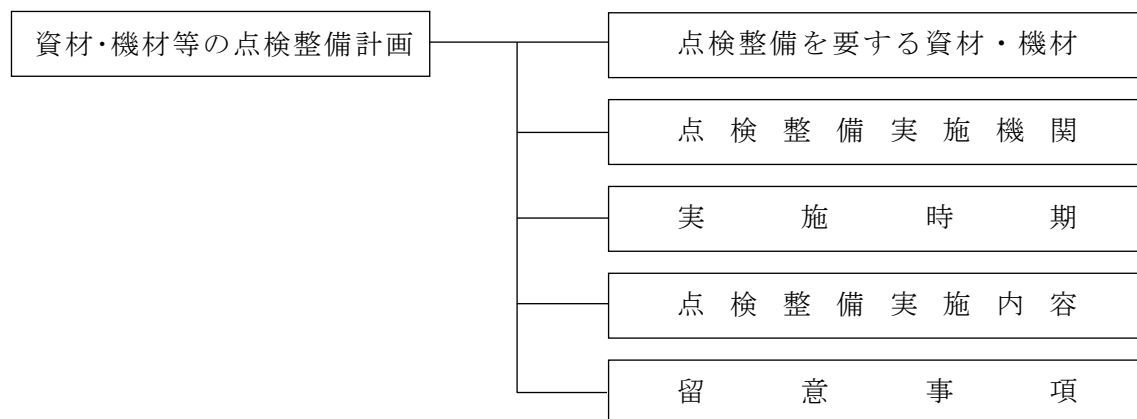

### 第1 点検整備を要する資材・機材

- 水防用備蓄資材・器材
- 食料及び飲料水
- 救助用衣料生活必需品
- 救助用医薬品及び医療器具
- 防疫用薬剤及び用具
- 防雪用機械
- 警備用装備資機材
- 通信機材
- 災害対策用資機材
- 油災害対策用資機材
- 給水用資機材
- 消防用資機材
- その他電気、ガス、水道、交通施設等復旧に必要な資機材

### 第2 点検整備実施機関

資材・機材を保有する各機関とする。

### 第3 実施時期

各機関の点検責任者は、それぞれ点検計画表を作成し、点検整備を実施する。

## 第4 点検整備実施内容

---

点検整備は、次のことに留意して実施する。

### 1 資材・機材

- 規格ごとの数量の確認、不良品の取替え
- 薬剤等については、効果の測定
- その他必要な事項

### 2 機械類

- 故障、不良箇所の有無の点検整備、不良部品の取替え
- 機能試験の実施
- その他必要な事項

## 第5 留意事項

---

- 実施結果の記録と保管
- 資機材等に故障等の不良箇所が発見された場合の速やかな修理等の措置
- 数量に不足が生じている場合の補充等の措置

## 第24節 災害復旧・復興への備え

### 基本方針

災害からの復旧・復興は、多数の機関が関係し、高度かつ複雑な大規模事業となる被災地域の再建を速やかに実施する必要があるため、平常時より関係機関との連携・協力体制を確立しておく。

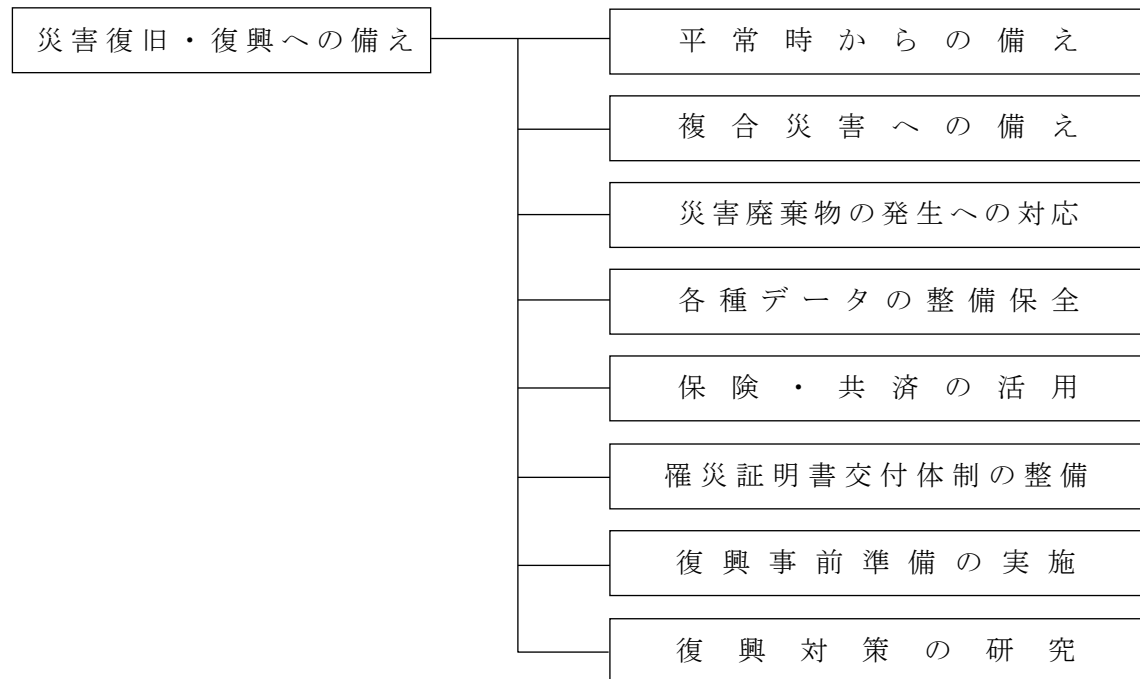

### 第1 平常時からの備え

市は、平常時から国、地方公共団体等関係機関や、企業等との間で協定を締結するなど、連携強化を進めることにより、災害発生時に各主体が迅速かつ効果的な災害応急対策等が行えるように努める。

民間事業者に委託可能な災害対策に係る業務（被災情報の整理、支援物資の管理・輸送、避難者の運送等）については、あらかじめ民間事業者との間で協定を締結しておくなど協力体制を構築し、民間事業者のノウハウや能力等を活用する。

燃料、発電機、建設機械等の応急・復旧活動時に有用な資機材について、地域内の備蓄量、公的機関・供給事業者等の保有量を把握した上で、不足が懸念される場合には、関係機関や民間事業者との連携に努める。なお、燃料の優先供給については、締結した協定に基づき、石油販売業者と連絡体制や供給手順の確認など、平時から防災に関し、必要な対策について協議する。

また、随意契約の活用による速やかな災害応急対策ができるよう、建設業団体等との災害協定の締結を推進し、災害応急対策への協力が期待される建設業団体等とともに、担い手の確保・育成に取り組むよう努める。

男女共同参画の視点での災害対応について、関係部局、男女共同参画推進センターの連携体制を構築するとともに、平常時及び災害時における役割を明確化しておくよう努める。

防災会議、災害対策本部等への女性の参画を拡大し、更衣室やトイレの配置に配慮した女性目線の避難所運営を進めるなど、男女共同参画の視点での取組に関する理解が得られるよう努めるとともに、国の「災害対応力を強化する女性の視点～男女共同参画の視点からの防災・復興ガイドライン～」の周知徹底を図る。

市及びライフライン事業者は、発災後の円滑な応急対応、復旧・復興のため、災害対応経験者をリスト化するなど、災害時に活用できる人材を確保し、即応できる体制の整備に努める。また、退職者（自衛隊等の国の機関の退職者も含む。）の活用や、民間の人材の任期付き雇用等の人材確保方策をあらかじめ整えるように努め、訓練等を通じて、応急対策職員派遣制度を活用した応援職員の受け入れについて、活用方法の習熟の促進や災害時の円滑な活用を推進する。

## 第2 複合災害への備え

---

市及び防災関係機関は、複合災害（同時又は連続して2以上の災害が発生し、それらの影響が複合化することにより、被害が深刻化し、災害応急対応が困難になる事象）の発生可能性を認識し、防災計画等を見直し、備えを充実する。

災害対応に当たる要員、資機材等について、後発災害の発生が懸念される場合には、先発災害に多くを動員し後発災害に不足が生じるなど、望ましい配分ができない可能性があることに留意しつつ、要員・資機材の投入判断を行うよう対応計画にあらかじめ定めるとともに、外部からの支援を早期に要請することも定めておく。

様々な複合災害を想定した図上訓練を行い、結果を踏まえて災害ごとの対応計画の見直しに努める。

さらに、地域特性に応じて発生可能性が高い複合災害を想定し、要員の参集、合同の災害対策本部の立上げ等の実動訓練の実施に努める。

## 第3 災害廃棄物の発生への対応

---

市は、大量の災害廃棄物の発生に備え、広域処理体制及び関係機関・民間事業者との協力体制の確立及び十分な大きさの仮置場・処分場の確保に努める。

また、一定程度の余裕を持った処理施設の能力を維持し、災害廃棄物処理機能の多重化や代替性の確保を図る。

さらに、ボランティア、NPO等の支援を得て災害廃棄物等の処理を進める場合には、社会福祉協議会、NPO等と連携し、作業実施地区や作業内容を調整、分担するなどして、効率的に災害廃棄物等の搬出を行う。

## 第4 各種データの整備保全

---

市は、復興の円滑化のため、あらかじめ戸籍、住民基本台帳、地籍、建築物、権利関係、施設、地下埋設物等情報及び測量図面、情報図面等データ等の整備保存並びにバックアップ体制の整備を行う。

また、各種情報システムについて、風水害等の発生時におけるシステム継続稼働を確保するため、災害に強いシステムを整備するとともに、データバックアップの実施を徹底するほか、重要データの複製を遠隔地に保管する措置の導入に努める。

公共土木施設管理者は、円滑な災害復旧を図るため、あらかじめ重要な所管施設の構造図、基礎地盤状況等の資料を整備しておくとともに、資料の被災を回避するため、複製を別途保存するよう努める。

## 第5 保険・共済の活用

---

市は、保険・共済は災害による被災者の生活安定に寄与することを目的とし、被災者の生活再建にとって有効な手段の一つであることから、その制度の普及促進に努める。

## 第6 罹災証明書交付体制の整備

---

災害時に罹災証明書の交付が遅滞なく行われるよう、住家被害の調査や罹災証明書の交付の担当部局を定め、住家被害の調査担当者の育成、他の地方公共団体や民間団体との応援協定の締結、応援の受入れ体制の構築等を計画的に進めるなど、罹災証明書の交付に必要な業務の実施体制の整備に努める。

また、担当部局と都市整備部が非常時の情報共有体制についてあらかじめ検討し、必要に応じて、発災後に応急危険度判定の判定実施計画や判定結果を活用した住家被害の調査・判定を早期に実施できるように努める。

被害の調査に当たっては、「災害に係る被害認定基準運用指針」及び「災害に係る住家被害認定業務実施体制の手引き」を参考とするとともに、効率的な罹災証明書の交付のため、当該業務を支援するシステムを活用する。

## 第7 復興事前準備の実施

---

市は、被災後に早期かつ的確に「市街地復興計画」を策定できるよう、復興事前準備の取組を推進する。

## 第8 復興対策の研究

---

関係機関は、住民のコンセンサスの形成、経済効果のある復興施策、企業の自立復興支援方策、復興過程における住民の精神保健衛生、復興資金の負担のあり方等、災害復興対策についての研究を行う。



## 第3章 災害応急対策

台風等による大規模な風水害等の災害が発生した場合、家屋の倒壊、浸水、火災や崖崩れの発生、道路・橋梁の損壊にとどまらず、人命の危険等多くの被害を受けることとなり、さらに、ライフライン等の機能停止等による被害も予想される。

このような被害の拡大防止及び軽減を図るため、災害発生後又は発生のおそれがある場合における応急対策活動に関する計画を策定し、それぞれの計画に基づき、迅速かつ的確な活動体制の下、災害応急対策の万全を期する。

また、災害発生中にその拡大を防止することが可能な災害については、その拡大を防止するため、必要な対策を講じる。

節	項 目
1	応急措置の概要
2	応急活動体制
3	気象予警報等伝達計画
4	情報活動
5	広報活動
6	避難活動
7	緊急輸送活動
8	交通確保対策
9	災害拡大防止活動
10	生活救援活動
11	避難行動要支援者救援活動
12	医療救護活動
13	遺体の捜索・処置
14	防疫・保健衛生活動
15	災害廃棄物処理
16	広域応援活動
17	自衛隊の派遣要請
18	ボランティア活動の支援
19	通信施設の確保
20	ライフラインの確保
21	公共土木施設等の確保
22	危険物施設等の安全確保
23	海上災害応急対策

節	項 目
24	航空災害応急対策
25	鉄道施設災害応急対策
26	文教対策
27	社会秩序維持活動
28	災害救助法の適用

## 第1節 応急措置の概要

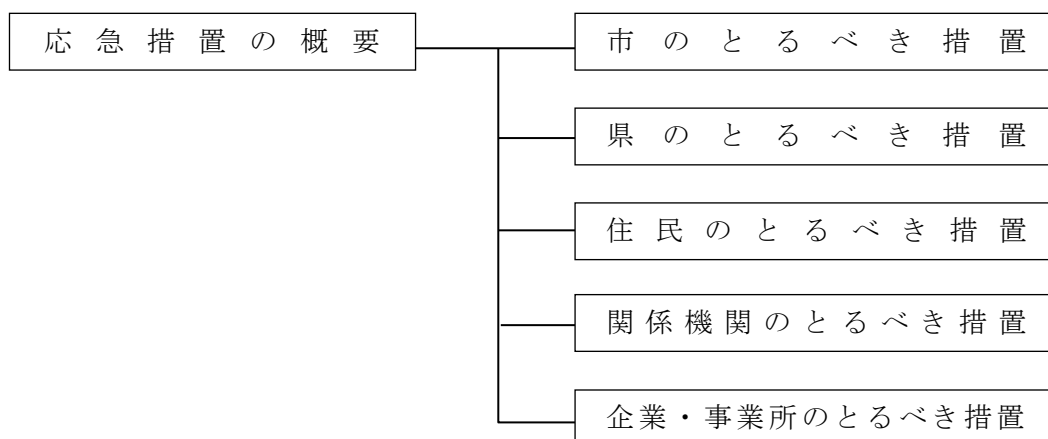

市、県、住民及び関係機関、企業・事業所が行うべき応急措置の概要は、次のとおりである。

また、災害発生中にその拡大を防止することが可能な災害については、その拡大を防止するため、必要な処置を講ずる。

さらに、災害現場で活動する各機関の部隊等にも、感染症対策のため、職員の健康管理やマスク着用等を徹底する。

### 第1 市のとるべき措置

- 国・県に対する災害発生及び被害状況の報告
- 気象等に関する予警報及び災害応急対策に必要な情報の周知伝達
- 災害応急対策を的確かつ迅速に実施するための方針決定
- 避難指示等の発令及び被災住民の受け入れ
- 警戒区域の設定及び避難措置
- 関係機関と連携した災害応急対策の実施
- 消防機関への出動命令及び緊急消防援助隊・自衛隊・警察官、海上保安官等への出動要請
- 指定避難所の設置運営及び緊急輸送、救援物資の確保及び配布
- 平常時及び軽微な災害時における市災害対策本部所掌事務に基づく対応
- 適切な管理のなされていない建築物等に対する緊急安全確保措置の実施
- その他応急対策の実施

### 第2 県のとるべき措置

- 市町、関係機関に対する防災上必要な措置の指示又は要請
- 市町、関係機関からの災害発生等の報告受理
- 被害状況の把握及び情報の収集
- 関係機関への被害状況の通報
- 関係機関との応急対策の協議・調整
- 放送機関への緊急放送要請

- 自衛隊の災害派遣要請
- 医師会、日赤への救護班の派遣要請
- 緊急援護備蓄物資の供給
- 救援物資の調達、輸送
- 応急仮設住宅の建設
- 医療、助産、防疫、保健衛生、清掃等の措置の実施
- 応急文教対策の実施
- 被災地の警備、交通の確保及び規制
- 人心安定のための広報
- 被災地の応急復旧
- その他応急対策の実施

### 第3 住民のとりべき措置

---

- 災害発生又は災害発生のおそれがあることを発見した場合の市長、警察官又は海上保安官への通報
- 隣保協同の精神に基づく初期消火、避難所の運営、炊き出し等の応急措置
- 救援隊の救助作業に対する協力
- 安全地帯への避難

### 第4 関係機関のとりべき措置

---

- 災害情報の県、県内市町等に対する通報
- 救援隊の派遣、救助、資機材配布等の県に対する要請
- 県、県内市町の要請に基づく救援の実施
- 応急復旧作業の実施

### 第5 企業・事業所のとりべき措置

---

災害応急対策又は災害応急復旧に必要な物資若しくは資材又は役務の供給又は提供を業とする者は、被害の最小化・迅速な復旧・自発的な防災活動・人命の保護・被災者の援護のための行政への協力を努めるとともに、事業活動を継続的に実施する。

その他の企業等においては、事業継続計画に基づく事業活動の維持継続・早期再開・早期復旧により当該事業活動を通じた社会的要請に応えるよう努める。

応急対策組織図

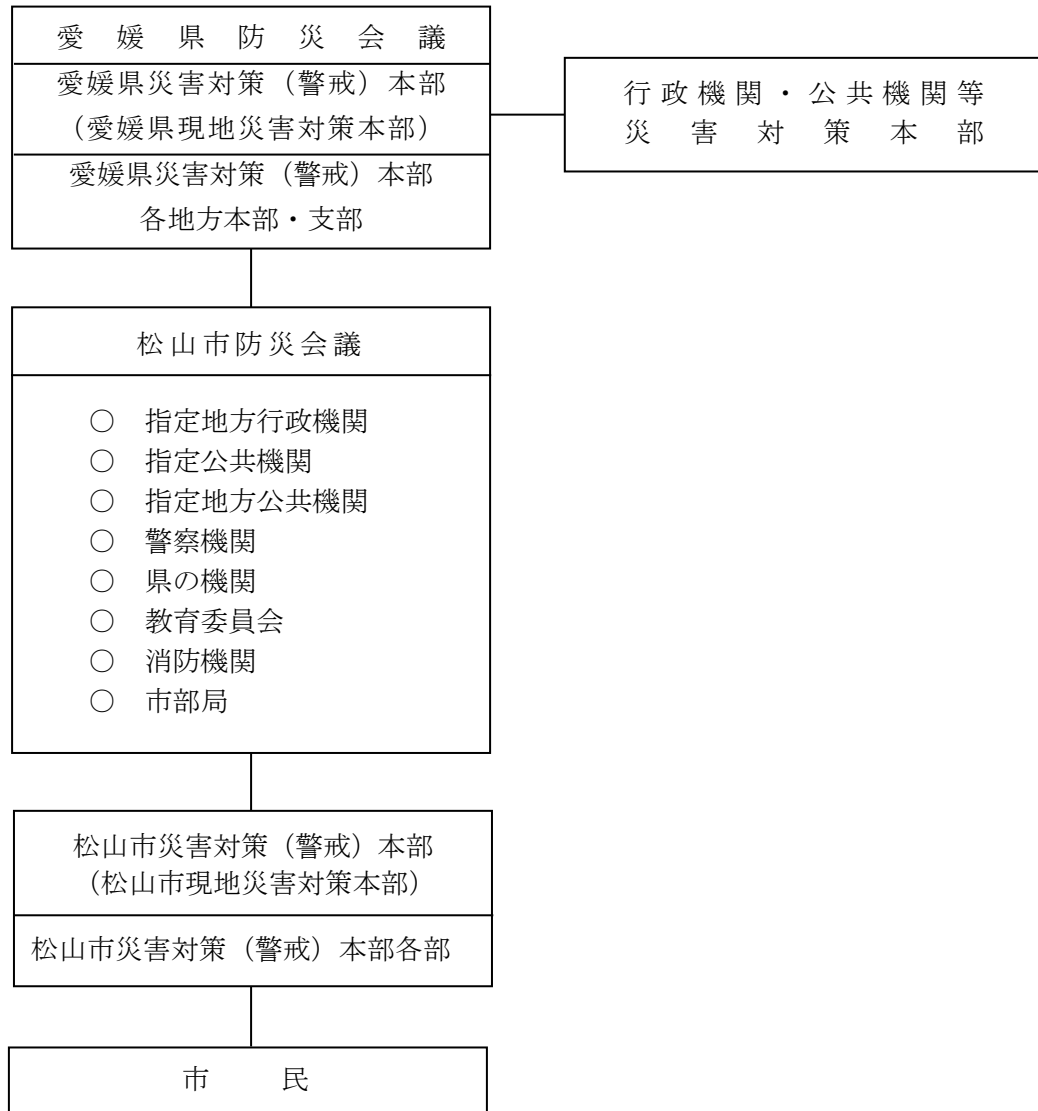

## 第2節 応急活動体制

基本方針	市域の災害時には、速やかに災害対策本部等の組織の編成、要員の確保を行い、初動体制を確立するとともに、応急対策活動の実施に向けた体制を整備する。
------	---

主な担当	本部事務局、各部局等
------	------------

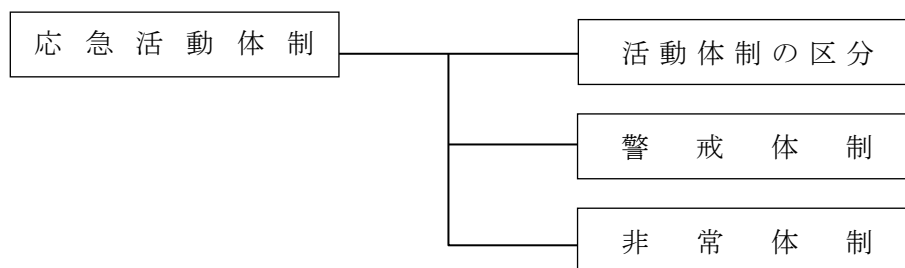

### 第1 活動体制の区分

予想される災害の規模、被害状況により、「警戒体制」・「非常体制」の2段階の体制で応急対策を講じる。

#### 1 活動体制の区分及び配備基準

体制区分	配備基準	配備時期	組織区分	動員区分
警戒体制	警戒配備	<ul style="list-style-type: none"> <li>○ 気象業務法第13条第1項に基づく警報又は水防警報が発表され、災害が発生するおそれがあるとき</li> <li>○ その他の状況により市長が必要と認めたとき</li> </ul>	災害警戒本部	災害警戒本部事務局及び災害警戒本部を構成する部が活動に要する職員
非常体制	第1配備	<ul style="list-style-type: none"> <li>○ 局地的災害が発生したとき、又は発生するおそれがあるとき</li> <li>○ その他の状況により市長が必要と認めたとき</li> </ul>	災害対策本部	災害対策本部事務局及び各部局等が活動に要する職員
	第2配備	<ul style="list-style-type: none"> <li>○ 相当規模の災害が発生したとき、又は発生するおそれがあるとき</li> <li>○ その他の状況により市長が必要と認めたとき</li> </ul>		
	第3配備	<ul style="list-style-type: none"> <li>○ 大規模な災害が発生したとき、又は発生するおそれがあるとき</li> <li>○ その他の状況により市長が必要と認めたとき</li> </ul>		全職員

## 2 職員の動員及び配備、報告

### (1) 職員の動員

市域において風水害等が発生したとき、又は特別警報、大雨警報、洪水警報、高潮警報等の気象業務法第13条第1項に基づく警報等が発表され、災害が発生するおそれがあるときは、防災危機管理部長は直ちに市長に報告し、市長は被害状況により、配備体制の指示を行う。

防災危機管理部長は、市長の指示により、直ちに配備体制に応じた動員の指示を動員指示等伝達系統のとおり伝達する。

### (2) 職員の配備

各部局等長又は各課等長は、配備体制の指示を受けたときは、直ちに災害の状況に応じて、次の措置を講じる。

- 所属職員の掌握
- 参集職員の所定の配備場所への配置

### (3) 職員動員の報告

各課等長は、所属職員の参集状況を把握し、各部局政策課長を通じて、その結果を総務部人事課長に報告する。

人事課長は、各部局等職員の参集状況をとりまとめ、本部事務局長に報告する。

(4) 動員指示等伝達系統

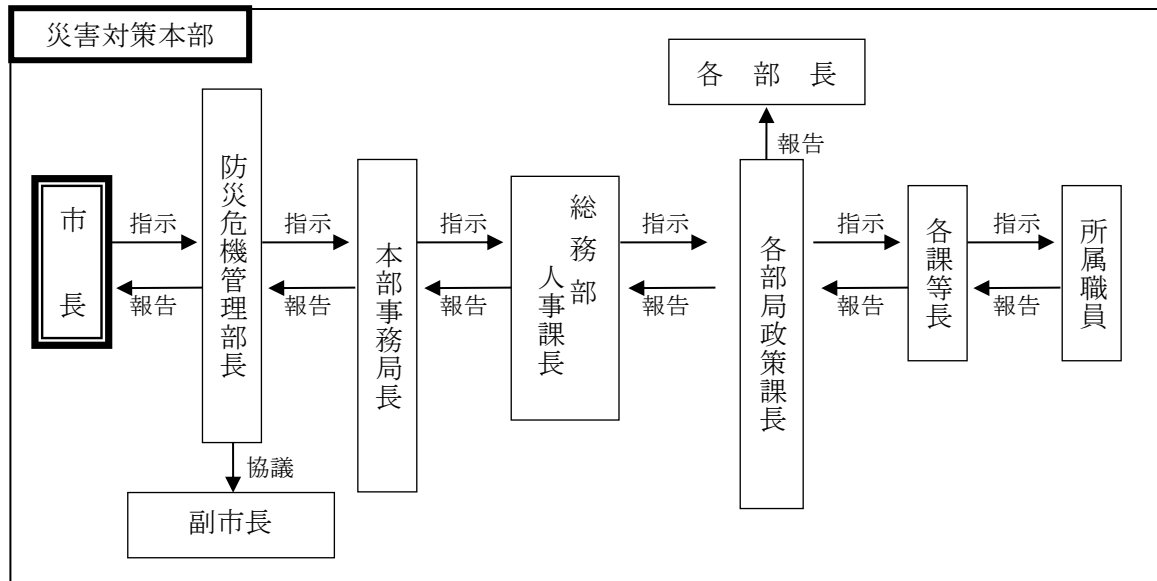
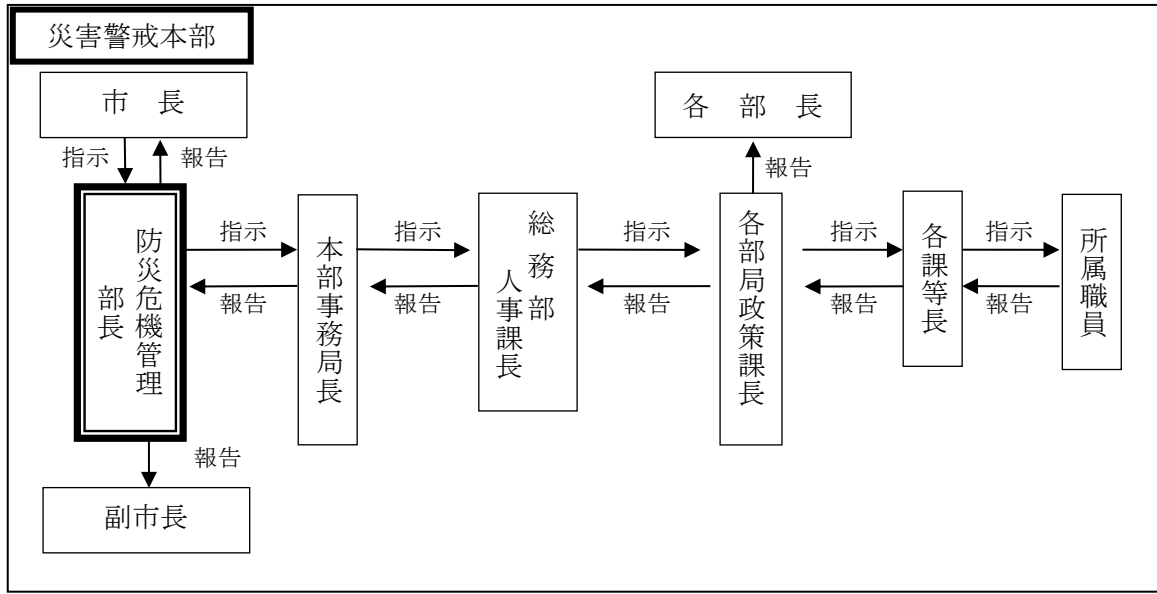

**は** 本部長



### 3 職員の服務

全ての職員は、配備体制がとられた場合、次の事項を遵守する。

- 配備についていない場合も常に災害に関する情報、本部関係の指示に注意する。
- 不急の行事、会議、出張等を中止する。
- 正規の勤務時間が終了しても、各課等長の指示があるまでは退庁せず待機しておく。
- 勤務場所を離れる場合には、各課等長と連絡をとり、常に所在を明らかにしておく。
- 災害現場に出動した場合には、「松山市災害対策本部」の腕章を着用、自動車には標旗を使用する。
- 自らの言動で、市民に不安や誤解を与えないよう、発言には細心の注意を払う。
- 災害対応に当たる場合は、自身の安全確保に留意する。

主に勤務時間外における遵守事項

- 風水害が発生し、その災害が第3章 第2節 第1「1 活動体制の区分及び配備基準」に定める事項に該当することを知ったとき、又は該当することが予想されるときは、参集指示を待つことなく、自主的に所定の場所に参集する。
- 風水害等の状況により、所定の場所への参集が困難な場合は、最寄りの支所に参集し、各支所長の指示に基づき災害対策に従事する。  
また、病気その他やむを得ない状態により、いずれの場所にも参集が不可能な場合は、何らかの手段をもってその旨を各課等長に連絡する。
- 風水害等のため、緊急に参集する際の服装は、特に指示があった場合を除き、作業しやすい服装を着用する。
- 参集途上においては、可能な限り被害状況その他災害情報の把握に努め、参集後直ちに各課等長（参集場所の責任者）に報告する。

## 第2 警戒体制

### 1 警戒配備【災害警戒本部】

災害警戒本部を設置して局地的災害に対処できる体制とし、社会的混乱の抑制及び情報収集連絡活動等に当たる。

また、状況により速やかに高次の体制に移行できる体制とする。

項目	内容
配備時期	<ul style="list-style-type: none"> <li>○ 気象業務法第13条第1項に基づく警報又は水防警報が発表され、災害が発生するおそれがあるとき</li> <li>○ その他の状況により市長が必要と認めたとき</li> </ul>
参集場所	<ul style="list-style-type: none"> <li>○ 災害警戒本部事務局員としてあらかじめ指名された職員は、事務局に参集</li> <li>○ 災害警戒本部を構成する各部局等が情報収集連絡活動等に要する職員は、各部局等の所定場所へ参集</li> </ul>
活動内容	<ul style="list-style-type: none"> <li>○ 災害関連情報の収集・整理・伝達</li> <li>○ 災害警戒及び対応</li> </ul>
災害対策本部への移行手順	<ul style="list-style-type: none"> <li>○ 本部長（防災危機管理部長）は、総合的判断に基づき、本部長（防災危機管理部長）が災害対策本部の設置を必要と認めるとき、市長に移行を具申</li> </ul>

## 2 災害警戒本部の組織

災害警戒本部は、次に掲げる各部局等で組織する。

なお、各部局等はあらかじめ部内各課等の活動体制を、別に定める。

災害警戒本部を構成する各部局等	
総務部	産業経済部
理財部	農林水産部
総合政策部	教育委員会事務局
防災危機管理部	公営企業局上下水道部
坂の上の雲まちづくり部	消防局
市民生活部	応援部
福祉推進部	会計事務局
健康医療部	議事事務局
子ども家庭部	選挙管理委員会事務局
環境部	監査委員会事務局
都市整備部	公平委員会事務局
開発建築部	農業委員会事務局

災害警戒本部は、本部長、副本部長、各課等長及び所属職員で構成する。

本部長には防災危機管理部長を充てる。なお、各部局等が活動に要する職員は、各部局等の長があらかじめ指名する者とする。

## 3 災害警戒本部の所掌事務

- 災害情報の収集及び伝達に関すること
- 災害応急対策の実施に関すること
- 防災資機材の準備に関すること

## 4 災害警戒本部会議

本部長は、災害の状況に応じて、災害警戒本部会議を招集する。構成員は、本部長、副本部長及び各課等長で本部長が指名する者とする。協議事項は、次のとおりとする。

- 被害情報の収集及び分析
- 初期応急対策の検討
- 事態の推移に伴う今後の対応策と配備体制の検討
- 市長からの特命事項
- その他災害対策に必要な事項

災害警戒本部会議は、本庁舎5階本部会議室に設置する。

ただし、災害事案により変更することができる。

## 5 災害警戒本部事務局

- 災害警戒本部に災害警戒本部事務局を置く。
- 災害警戒本部事務局長及び本部事務局員は、市長があらかじめ指名する者とする。
- 災害警戒本部事務局の所掌事務は、災害対策本部事務局の所掌事務に準ずる。

災害警戒本部会議は、本庁舎5階本部会議室に設置する。

ただし、災害事案により変更することができる。

## 6 災害警戒本部設置の通知

災害警戒本部を設置した場合は、直ちに次のとおり関係機関に通知する。

通知先	連絡担当者	通知の方法
各部政策課長 (会計事務局、協力グループは除く。)	人事課長	庁内放送・電話・口頭・その他迅速な方法
市出先機関	各部局政策課長	電話・ファクシミリ・口頭・その他迅速な方法
支所 (興居島支所・北条支所・中島支所のみ)	タウンミーティング課長	
報道機関	秘書課 報道担当課長	電話・ファクシミリ・文書・口頭・その他迅速な方法
県災害対策(警戒)本部 (地方局経由)	事務局長	電話・ファクシミリ・防災行政無線・口頭・その他迅速な方法
警察署		
防災関係機関		

## 7 災害警戒本部の廃止基準

- 災害対策本部が設置されたとき
- 災害の発生するおそれなくなったとき
- 災害に対する応急対策等の措置が終了したとき

## 第3 非常体制

市長は、災害が発生し、又は発生するおそれがある場合において、災害応急対策を円滑に行うため必要があると認めるときは、災害対策基本法第23条の規定に基づき「松山市災害対策本部」(以下「本部」という。)を設置する。

また、災害の規模・状況等により、災害地において災害対策本部の事務の一部を行う組織として「現地災害対策本部」を設置することができる。

※ 松山市災害対策本部条例・・・・・・・・・・・・・・・・資料〔2・2・4〕

※ 松山市災害対策本部要綱・・・・・・・・・・・・・・・・資料〔2・2・5〕

### 1 第1配備【災害対策本部】

本部を設置して、局所的災害に対する、情報収集、救出救助活動等の応急対策活動を円滑に実施しうる体制とし、状況により第2配備に直ちに移行できる体制とする。

項目	内容
配備時期	○ 局地的災害が発生したとき、又は発生するおそれがあるとき ○ その他の状況により市長が必要と認めたとき
参集場所	○ 本部事務局員としてあらかじめ指名された職員は、災害対策本部室に参集 ○ 各部局等が応急対策活動等に要する職員は、各部局等の所定場所へ参集

項目	内容
活動内容	○ 局地的災害に対する応急対策活動の実施 ○ 相当規模な災害に備える活動体制の確立
第2配備への移行手順	○ 災害対策本部会議の協議により決定

## 2 第2配備【災害対策本部】

本部を設置して、相当規模の災害に対する、情報収集、救出救助活動等の応急対策活動を円滑に実施可能な体制とし、状況により第3配備に直ちに移行できる体制とする。

項目	内容
配備時期	○ 相当規模の災害が発生したとき、又は発生するおそれがあるとき ○ その他の状況により市長が必要と認めたとき
参集場所	○ 各部局等が応急対策活動等に要する職員は、各部局等の所定場所へ参集
活動内容	○ 相当規模の災害に対する応急対策活動の実施 ○ 大規模な災害に備える活動体制の確立
第3配備への移行手順	○ 災害対策本部会議の協議により決定

## 3 第3配備【災害対策本部】

本部を設置して、広範囲にわたる災害に対し、松山市の全職員をもって応急対策活動を実施し、被害の拡大を防止するための体制とする。

項目	内容
配備時期	○ 大規模な災害が発生したとき、又は発生するおそれがあるとき ○ その他の状況により市長が必要と認めたとき
参集場所	○ 全職員は、各部局等の所定場所へ参集
活動内容	○ 大規模な災害に対し、市の全力をあげて応急対策活動を実施

## 4 本部の組織

本部の組織構成は、資料編に示すとおりとする。

ただし、市内に甚大な災害が発生した場合は、当初から各部各課等が定められた組織にとられずに、重要な応急対策活動を優先的に実施できるよう、限られた人的資源を活用する。

本部は、本部長、副本部長、本部長付及び本部員をもって組織する。

本部長は、本部の事務を総括し、本部の職員を指揮監督する。

副本部長は、本部長を助け、本部長に事故あるときは、その職務を代理する。

本部長付は、本部長を補佐する。

本部会議の構成員は、次のとおりとする。

本部長	市長
副本部長	副市長、防災危機管理部長
本部長付	教育長、公営企業管理者、参与
本部員	各部長及び担当部長、消防局長、教育委員会事務局長、議会事務局長、会計管理者

本部長の職務代行は、次のとおりとする。

なお、本部長が勤務地に参集できない状況にあっても、連絡がとれ、指示を仰ぐことが可能な場合は、職務の代行は行わない。

本部長	職務代行の順位		
	第1順位	第2順位	第3順位
市長	副市長（年齢が上）	副市長	防災危機管理部長

## 5 本部の所掌事務

本部の所掌事務は、資料編に示すとおりとする。

ただし、市内に甚大な災害が発生した場合は、当初から各部各課等が定められた災害対策を遂行するのではなく、状況に応じて重要な災害対策を優先的に行うため、他部他課を応援する。

※ 松山市災害対策本部各部の所掌事務・・・資料〔3・2・2〕

## 6 災害対策本部会議

本部に災害対策本部会議（以下「本部会議」という。）を置き、本部長、副本部長、本部長付及び本部員をもって構成し、本部長が招集・主宰する。

本部長は、本部を設置したときは、必要に応じ本部会議を開催し、次の事項に関する施策の調整及び推進について協議決定する。

なお、単なる活動報告は書類等に取りまとめる等最小限にとどめ、必要な意思決定に時間を割けるようにする。

- 緊急災害予防及び災害応急対策に関すること
- 災害の緊急復旧に関すること
- 災害救助その他の民生安定に関すること（災害救助法の適用要請の検討含む。）
- 災害救助法の適用要請に関すること
- 他団体に対する応援要請に関すること
- 職員の動員規模、任務分担の確認及び関係機関との連携等初動体制の確立に関すること
- その他防災及び災害対策上の重要事項に関すること

本部会議は、市役所本庁舎5階本部会議室に設置する。

本庁舎が被災した場合は代替施設として、①保健所・消防合同庁舎内又は②市役所本庁舎別館庁舎内に設置する。ただし、災害事案により変更することができる。

## 7 本部事務局

本部に本部事務局を置き、災害対策全般の事務を処理する。

本部事務局長及び本部事務局員は、市長があらかじめ指名する者とする。

本部事務局は、市役所本庁舎本館5階本部室に設置する。

本庁舎が被災した場合は代替施設として、①保健所・消防合同庁舎内又は②市役所本庁舎別館庁舎内に設置する。ただし、災害事案により変更することができる。

### <災害対策本部の設置場所等>

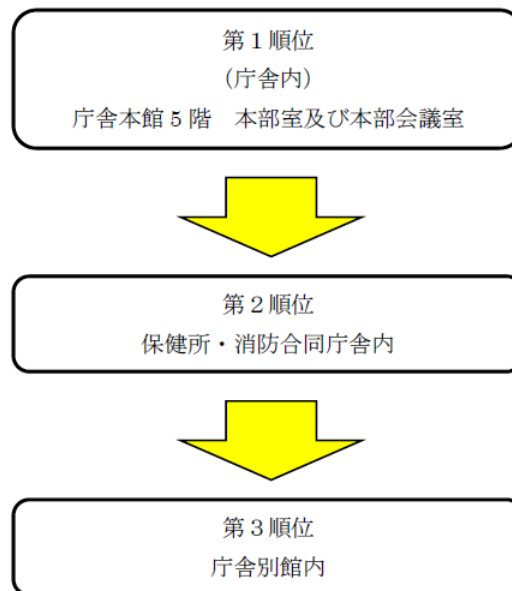

## 8 本部設置の通知

本部を設置した場合は、直ちに次のとおり関係機関に通知する。

通知先	連絡担当者	通知の方法
各部政策課長 (会計事務局、協力グループは除く。)	人事課長	庁内放送・電話・口頭・その他迅速な方法
市出先機関	各部局政策課長	電話・ファクシミリ・口頭・その他迅速な方法
支所 (興居島支所・北条支所・中島支所のみ)	タウンミーティング課長	電話・ファクシミリ・口頭・その他迅速な方法
報道機関	秘書課 報道担当課長	電話・ファクシミリ・文書・口頭・その他迅速な方法
県災害対策(警戒)本部 (地方局経由)	事務局長	電話・ファクシミリ・防災行政無線・口頭・その他迅速な方法
警察署		
防災関係機関		

## 9 本部の運営上必要な資機材等

事務局長は、本部が設置されたときは、次の措置を講じる。

### (1) 本部開設に必要な資機材等

- 松山市総合防災情報システム運用器材等の確保
- 松山市災害対策図（各種被害想定図を含む。）の設置
- 被害状況図・ホワイトボード等の設置
- 住宅地図等その他地図類の確保
- 携帯ラジオ、テレビの確保
- コピー機等の複写装置の確保
- ビデオ、テープレコーダー、カメラ等の記録装置の確保
- 防災関係機関、協力団体等の電話番号一覧表
- 自主防災組織代表者名簿その他名簿類の確保
- 避難行動要支援者名簿
- 被害状況連絡票その他書式類の確保
- その他必要資機材の確保

### (2) 通信手段の確保

- 防災行政無線
- 県地上系防災通信システム
- 消防無線
- 衛星携帯電話
- インターネット
- 電話
- ファクシミリ
- その他必要通信装置

### (3) 各種情報機器の確保

- 震度情報ネットワークシステム
- 画像伝送システム
- 衛星系防災行政無線システム
- 河川・砂防情報システム

### (4) 電源の確保

停電に備え、自家発電設備の再点検を行い、電源の確保を図る。

## 10 支所体制の強化

市域に激甚な災害が発生し、又は発生するおそれがある場合に、各支所管内における防災体制の強化を図るため、支所の近隣に住所を有する職員のうち、あらかじめ本部長が指定した職員（以下「指定職員」という。）を支所管内の防災業務に従事させ、支所体制の強化を図る。

### (1) 指定職員

指定職員は、毎年度において本部長が指定する。

### (2) 指定職員の要員数

各部局等から指定職員を選出し、各支所へ配備する。（表－1 参照）

### (3) 指定職員の配備

指定職員を配備する場合は次のとおりとし、支所別の配備人員は、表-2のとおりとする。

配備時期	職員の動員
<ul style="list-style-type: none"> <li>・災害対策本部の配備基準の第2配備で相当規模の災害が発生し、又は発生するおそれがある場合</li> <li>・その他の状況により市長が必要と認めるときは、増員又は第1配備で配備することができる。</li> </ul>	<ul style="list-style-type: none"> <li>・本部長の指示により参集</li> </ul>

### (4) 指定職員の任務

指定職員は、支所長の命を受け支所管内の情報収集、伝達等の業務を行う。

表-1

部 局	班員 (名)
総 務 部	3
理 財 部	6
坂の上の雲まちづくり部	4
市 民 部	2
福 祉 推 進 部	5
こども家庭部	4
環 境 部	4
都 市 整 備 部	4
産 業 経 済 部	2
農 林 水 産 部	2
教 委 事 務 局 部	4
上 下 水 道 部	4
応援グループ (会計事務局、議会事務局、 選挙管理委員会事務局、監査 委員事務局、公平委員会事務 局、農業委員会事務局)	2
合 計	46名

表-2

支所名	配備人員 (名)
堀 江	2
潮 見	2
久 枝	2
和 気	2
三津浜	3
味 生	3
桑 原	2
道 後	2
生 石	2
垣 生	2
興居島	2
余 土	2
湯 山	2
五 明	2
伊 台	2
久 米	2
浮 穴	2
小 野	2
石 井	2
久 谷	2
北 条	2
中 島	2
合 計	46名



## 11 現地災害対策本部の設置

本部長は、災害の規模・状況等により、災害地において災害対策本部の事務の一部を行う組織として、現地災害対策本部を設置することができる。

現地災害対策本部に現地災害対策本部長及び現地災害対策本部員、その他の職員を置く。

現地災害対策本部要員は、副本部長、本部員その他の職員のうちから本部長が指名する者をもって充てる。

## 12 本部の廃止

本部の廃止基準は、次のとおりである。

- 災害の発生のおそれなくなったとき
- 災害に対する応急対策の措置が終了したとき

## 第3節 気象予警報等伝達計画

基本方針	<p>気象、地象、水象、火災に関する予報・警報及び情報の発表の基準並びに伝達計画について定める。</p> <p>なお、津波警報・注意報、津波予報、地震及び津波に関する情報の発表、伝達は、松山市地域防災計画「地震災害対策編」に定める。</p>
------	--

主な担当	防災危機管理部、消防局
------	-------------

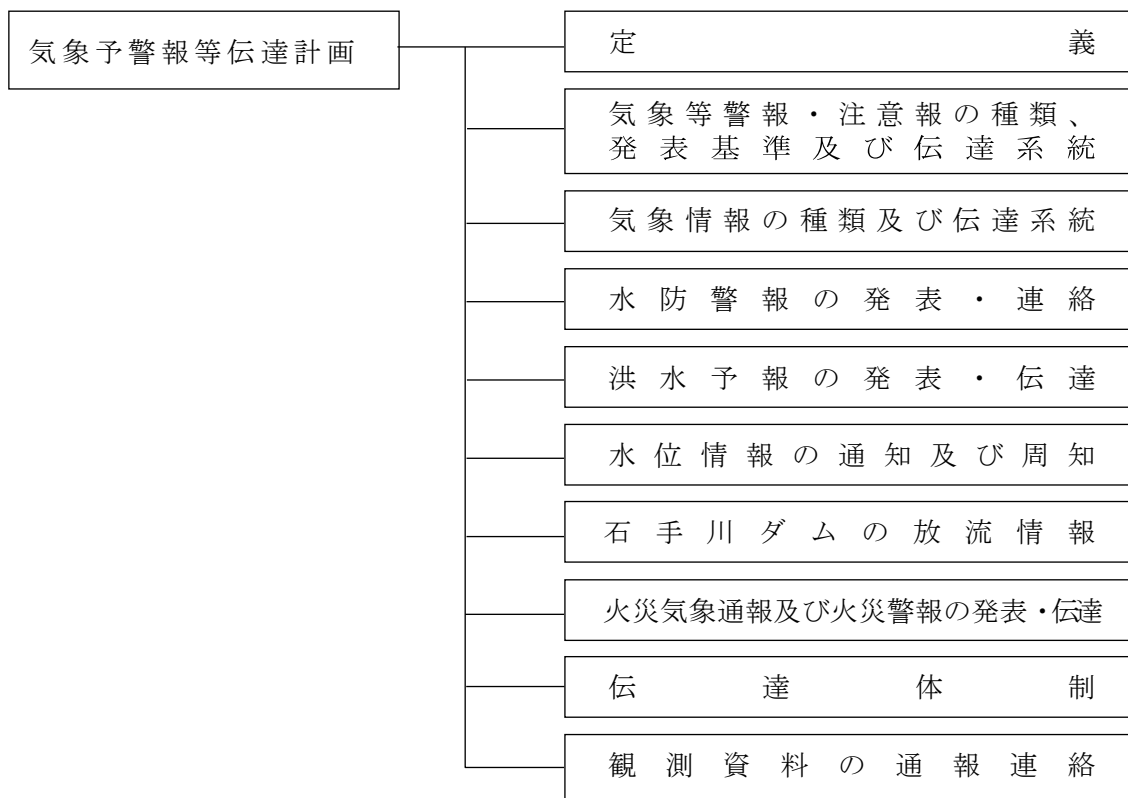

## 第1 定義

特別警報	大雨、大雪、暴風、暴風雪、波浪、高潮が特に異常であるため重大な災害が発生するおそれ著しく大きいと予想されたときに、その旨を警告して行う予報をいう。
警報	大雨、洪水、大雪、暴風、暴風雪、波浪、高潮によって重大な災害が発生するおそれがあると予想されたときに、その旨を警告して行う予報をいう。
注意報	大雨、洪水、大雪、強風、風雪、波浪、高潮等によって、災害が発生するおそれがあると予想されたときに、その旨を注意して行う予報をいう。
早期注意情報 (警報級の 可能性)	5日先までの警報級の現象の可能性が[高]、[中]の2段階で発表するものをいう。
気象情報	特別警報・警報・注意報に先立って注意を喚起する場合や、特別警報・警報・注意報が発表された後の経過や予想、防災上の留意点が解説される場合等に発表するものをいう。
土砂災害 警戒情報	大雨警報(土砂災害)の発表後、命に危険を及ぼす土砂災害がいつ発生してもおかしくない状況となったときに、市町長の避難指示の発令判断や住民の自主避難の判断を支援するため、対象となる市町を特定して警戒を呼びかける情報で、県と松山地方気象台から共同で発表するものをいう。
水防警報	水防法第16条第1項の規定に基づき、国土交通大臣又は知事がそれぞれ指定する河川、湖沼又は海岸において、洪水、津波又は高潮による災害の発生が予想される場合、必要な警報を発表するものをいう。
水位情報	水防法第13条の規定に基づき、洪水予報河川以外で国土交通大臣又は知事が、洪水により国民経済上重大又は相当な損害を生じるおそれがあるものとして指定した河川において、水位の情報を発表するものをいう。
火災気象通報	消防法第22条の規定により、気象の状況が火災の予防上危険と認められるときに松山地方気象台が県知事に対して通報し、県を通じて市町や消防本部に伝達されるものをいう。
火災警報	消防法第22条第3項(昭和23年法律第186号)の規定に基づき、市町村長が知事から火災気象通報を受けたとき、又は気象の状況が火災の予防上危険であるとき、必要に応じ、発表するものをいう。
重信川 洪水予報	河川の増水や氾濫等に対する水防活動の判断や住民の避難行動の参考となるように、あらかじめ指定した河川について、区間を決めて水位又は流量を示して発表される警報及び注意報である。重信川については、松山河川国道事務所と松山地方気象台が共同で発表する。
土砂キキクル (大雨警報 (土砂災害) の危険度分 布)	大雨による土砂災害発生の危険度の高まりの予測を、地図上で1km四方の領域ごとに5段階に色分けして示す情報。2時間先までの雨量分布及び土壌雨量指数の予測を用いて常時10分ごとに更新しており、大雨警報(土砂災害)や土砂災害警戒情報等が発表されたときに、危険度が高まっている場所を面的に確認することができる。
浸水キキクル (大雨警報 (浸水害)の 危険度分布)	短時間強雨による浸水害発生の危険度の高まりの予測を、地図上で1km四方の領域ごとに5段階に色分けして示す情報。1時間先までの表面雨量指数の予測を用いて常時10分ごとに更新しており、大雨警報(浸水害)等が発表されたときに、危険度が高まっている場所を面的に確認することができる。
洪水キキクル (洪水警報の 危険度分布)	指定河川洪水予報の発表対象ではない中小河川(水位周知河川及びその他河川)の洪水害発生の危険度の高まりの予測を、地図上で河川流路を概ね1kmごとに5段階に色分けして示す情報。3時間先までの流域雨量指数の予測を用いて常時10分ごとに更新しており、洪水警報等が発表されたときに、危険度が高まっている場所を面的に

	確認することができる。
流域雨量指数の予測値	指定河川洪水予報の発表対象ではない中小河川（水位周知河川及びその他河川）の、上流域での降雨による下流の対象地点の洪水危険度の高まりの予測を、洪水警報等の基準への到達状況に応じて危険度を色分けした時系列で示す情報。6時間先までの雨量分布の予測（降水短時間予報等）を用いて常時10分ごとに更新している。

## 第2 気象等警報・注意報の種類、発表基準及び伝達系統

### 1 種類及び発表基準

松山地方気象台が中予に発表する特別警報・警報・注意報の種類及び発表基準は、以下に示す別表のとおりである（令和4年5月26日現在）。

なお、気象庁は特別警報、警報、注意報を補足する情報として、土砂キキクル（大雨警報（土砂災害）の危険度分布）、浸水キキクル（大雨警報（浸水害）の危険度分布）、洪水キキクル（洪水警報の危険度分布）及び流域雨量指数の予測値を発表する。

別表1 【特別警報の種類及び発表基準】

現象の種類	基準	
大雨	台風や集中豪雨により数十年に一度の降雨量となる大雨が予想される場合	
暴風	数十年に一度の強度の台風と同程度の温帯低気圧により	暴風が吹くと予想される場合
高潮		高潮になると予想される場合
波浪		高波になると予想される場合
暴風雪	数十年に一度の強度の台風と同程度の温帯低気圧により雪を伴う暴風が吹くと予想される場合	
大雪	数十年に一度の降雪量となる大雪が予想される場合	

（注）指数（土壌雨量指数、表面雨量指数、流域雨量指数）、積雪量、台風の中心気圧、最大風速などについて過去の災害事例に照らして算出した客観的な指標を設け、これらの実況及び予想に基づいて発表を判断する。

別表2 【警報の種類及び発表基準】

警報の種類	警報の発表基準
暴風警報	暴風により重大な災害が発生するおそれがあると予想されたときに発表される。具体的には次の条件に該当するとき。 平均風速が陸上で20m/s以上、海上では25m/s以上になると予想される場合
暴風雪警報	雪を伴う暴風により重大な災害が発生するおそれがあると予想されたときに発表される。「暴風による重大な災害」に加えて「雪を伴うことによる視程障害などによる重大な災害」のおそれについても警戒を呼びかける。具体的には次の条件に該当するとき。 雪を伴い、平均風速が陸上で20m/s以上、海上では25m/s以上になると予想される場合

警報の種類	警報の発表基準
大雨警報	大雨による重大な災害が発生するおそれがあると予想されたときに発表される。大雨警報には、大雨警報（土砂災害）、大雨警報（浸水害）、大雨警報（土砂災害、浸水害）のように、特に警戒すべき事項が明記される。大雨警報（土砂災害）は、高齢者等は危険な場所からの避難が必要とされる警戒レベル3に相当。具体的には別表3の基準に到達することが予想される場合
大雪警報	大雪により重大な災害が発生するおそれがあると予想されたときに発表される。具体的には次の条件に該当するとき。 12時間の降雪の深さが平地で10cm以上、山地では30cm以上になると予想される場合
高潮警報	台風や低気圧等による海面の異常な上昇により重大な災害が発生するおそれがあると予想されたときに発表される。危険な場所からの避難が必要とされる警戒レベル4に相当。具体的には次の条件に該当するとき。 潮位が標高2.6m以上になると予想される場合
波浪警報	高い波により重大な災害が発生するおそれがあると予想されたときに発表される。具体的には次の条件に該当するとき。 有義波高が3.0m以上になると予想される場合
洪水警報	河川の上流域での降雨や融雪等による河川の増水により、重大な災害が発生するおそれがあると予想されたときに発表される。河川の増水や氾濫、堤防の損傷や決壊による重大な災害が挙げられる。高齢者等は危険な場所からの避難が必要とされる警戒レベル3に相当。具体的には別表4の基準に到達することが予想される場合

別表3 【大雨警報基準】

市町等をまとめた地域	市町	表面雨量指数基準	土壌雨量指数基準
(中予)	松山市	18	127
	伊予市	16	134
	東温市	16	139
	久万高原町	17	144
	松前町	19	—
	砥部町	15	140

別表4 【洪水警報基準】

市町等をまとめた地域	市町	流域雨量指数基準	複合基準*	指定河川洪水予報による基準
(中予)	松山市	石手川流域=27.6 内川流域=10.9 小野川流域=16 立岩川流域=14.6 河野川流域=8.8 大川流域=9.9 久万川流域=3.9 宮前川流域=3.1	立岩川流域= (8, 13.1) 久万川流域= (12, 3.6)	重信川 [出合]
	伊予市	中山川流域=10.3 森川流域=15.5 上灘川流域=12.4 豊田川流域=8.4	豊田川流域= (8, 7.5)	重信川 [出合]
	東温市	内川流域=7.2 表川流域=24.6 滑川流域=13.9	—	重信川 [出合]
	久万高原町	仁淀川流域=34.5 久万川流域=29.2	—	—
	松前町	国近川流域=5.9 長尾谷川流域=4.5	長尾谷川流域= (8, 3.9)	重信川 [出合]
	砥部町	砥部川流域=18.4 玉谷川流域=8.5	砥部川流域= (10, 18.4) 玉谷川流域= (6, 7.6)	重信川 [出合]

※ (表面雨量指数, 流域雨量指数) の組合せによる基準値を表す。

別表5 【注意報の種類及び発表基準】

注意報の種類	注意報の発表基準
強風注意報	強風により被害が発生するおそれがあると予想されたときに発表される。具体的には次の条件に該当するとき。 平均風速が陸上で12m/s以上、海上では15m/s以上になると予想される場合
風雪注意報	雪を伴う強風により被害が発生するおそれがあると予想されたときに発表される。「強風による災害」に加えて「雪を伴うことによる視程障害等による災害」のおそれについても注意が呼びかけられる。具体的には次の条件に該当するとき。 雪を伴い、平均風速が陸上で12m/s以上、海上では15m/s以上になると予想される場合
大雨注意報	大雨による災害が発生するおそれがあると予想されたときに発表される。ハザードマップによる災害リスクの再確認等、避難に備え自らの避難行動の確認が必要とされる警戒レベル2である。 具体的には別表6の基準に到達することが予想される場合
大雪注意報	大雪により被害が発生するおそれがあると予想されたときに発表される。具体的には次の条件に該当するとき。 12時間の降雪の深さが平地で5cm以上、山地では15cm以上になると予想される場合
濃霧注意報	濃い霧により災害が発生するおそれがあると予想されたときに発表される。具体的には次の条件に該当するとき。 濃霧によって視程が陸上で100m以下、海上では500m以下になると予想される場合

注意報の種類	注意報の発表基準
雷注意報	落雷により災害が発生するおそれがあると予想されたときに発表される。また、発達した雷雲の下で発生することの多い竜巻等の突風や「ひょう」による災害についての注意喚起が付加されることもある。急な強い雨への注意についても雷注意報で呼びかけられる。
乾燥注意報	空気の乾燥により災害が発生するおそれがあると予想されたときに発表される。具体的には次の条件に該当するとき。 最小湿度が40%以下で、実効湿度が60%以下になると予想される場合
なだれ注意報	「なだれ」により災害が発生するおそれがあると予想されたときに発表される。具体的には次のいずれかの条件に該当するとき。 ① 積雪の深さが20 cm以上あり、降雪の深さが30 cm以上になると予想される場合 ② 積雪の深さが50 cm以上あり、最高気温が8℃*以上又はかなりの降雨になると予想される場合
着雪注意報	著しい着雪により災害が発生するおそれがあると予想されたときに発表される。通信線や送電線、船体等への被害が起こるおそれのあるときに発表される。具体的には次の条件に該当するとき。 気温が-1℃から+2℃で、24時間の降雪の深さが20 cm以上になると予想される場合
霜注意報	晩霜により農作物への被害が起こるおそれのあるときに発表される。具体的には次の条件に該当するとき。 最低気温が3℃以下になると予想される場合
低温注意報	低温により災害が発生するおそれがあると予想されたときに発表される。具体的には次の条件に該当するとき。低温による農作物等への著しい被害や、冬季の水道管凍結や破裂による著しい被害が発生するおそれがあるときに発表される。 最低気温が平地で-4℃以下、山地では-8℃以下になると予想される場合
高潮注意報	台風や低気圧等による海面の異常な上昇が予想されたときに注意を喚起するために発表される。高潮警報に切り替える可能性に言及されていない場合は、ハザードマップにより災害リスクの再確認等、避難に備え自らの避難行動の確認が必要とされる警戒レベル2である。高潮警報に切り替える可能性が高い旨に言及されている場合は、高齢者等は危険な場所からの避難が必要とされる警戒レベル3に相当 潮位が標高2.2m以上になると予想される場合
波浪注意報	高い波により災害が発生するおそれがあると予想されたときに発表される。有義波高が1.5m以上になると予想される場合
洪水注意報	河川の上流域での降雨や融雪等による河川の増水によって、災害が発生するおそれがあると予想されるときに発表される。ハザードマップによる災害リスクの再確認等、避難に備え自らの避難行動の確認が必要とされる警戒レベル2である。具体的には別表7の基準に到達することが予想される場合。

別表6 【大雨注意報基準】

市町等をまとめた地域	市町	表面雨量指数基準	土壌雨量指数基準
(中予)	松山市	10	88
	伊予市	10	93
	東温市	10	97
	久万高原町	10	100
	松前町	11	115
	砥部町	8	98

別表7 【洪水注意報基準】

市町等をまとめた地域	市町	流域雨量指数基準	複合基準*	指定河川洪水予報による基準
(中予)	松山市	石手川流域=22 内川流域=8.7 小野川流域=12.8 立岩川流域=11.6 河野川流域=7 大川流域=7.9 久万川流域=3 宮前川流域=1.8	石手川流域= (5, 20.2) 内川流域= (8, 8.7) 小野川流域= (5, 9.1) 立岩川流域= (8, 9.3) 大川流域= (7, 7.9) 久万川流域= (9, 2.6) 宮前川流域= (8, 1.8)	重信川 [出合]
	伊予市	中山川流域=8.2 森川流域=12.4 上灘川流域=9.9 豊田川流域=6.7	中山川流域= (8, 6.6) 豊田川流域= (8, 5.4)	—
	東温市	内川流域=5.7 表川流域=19.6 滑川流域=11.1	内川流域= (8, 5.7) 表川流域= (8, 15.7)	重信川 [出合]
	久万高原町	仁淀川流域=27.6 久万川流域=23.3	仁淀川流域= (5, 27.6) 久万川流域= (5, 16.9)	—
	松前町	国近川流域=4.7 長尾谷川流域=3.6	国近川流域= (5, 3.5) 長尾谷川流域= (7, 2.2)	重信川 [出合]
	砥部町	砥部川流域=14.7 玉谷川流域=6.8	砥部川流域= (6, 11.8) 玉谷川流域= (5, 6.8)	重信川 [出合]

※（表面雨量指数，流域雨量指数）の組合せによる基準値を表す。

(注)

- 1 発表基準欄に記載した数値は、愛媛県における過去の災害発生頻度と気象条件の関係を調査して決めたものであり、気象要素によって災害発生を予想する際の目安である。
- 2 警報及び注意報は、気象要素が定められた基準に達すると予想される当該市町に対して発表する。
- 3 警報・注意報は、その種類にかかわらず解除されるまで継続される。また、新たな警報・注意報が発表されたときは、これまで継続中の警報・注意報は自動的に解除されて、新たな警報、注意報に切り替えられる。



## 4 別表1から7の解説

■山地：標高が概ね200m以上の地域

■平地：山地以外の地域

■土壌雨量指数：土壌雨量指数は、降雨による土砂災害発生危険性を示す指標で、土壌中に溜まっている雨水の量を示す指数。解析雨量、降水短時間予報をもとに、1km四方の格子（メッシュ）に分けて算出する。土砂災害警戒情報などの発表基準に使用する。欄中に当該市町内の最小基準値を示す。

■表面雨量指数：表面雨量指数は、短時間強雨による浸水危険度の高まりを把握するための指標で、地面の被覆状況や地質、地形勾配などを考慮して、降った雨が地表面にどれだけ溜まっているかタンクモデルを用いて数値化したもの。タンクモデルによる流出量に地形補正係数を乗じて、1km四方の格子（メッシュ）に分けて算出する。

■流域雨量指数：流域雨量指数は、降雨による洪水災害発生危険性を示す指標で、対象となる地域・時刻に存在する流域の雨水の量を示す指数。解析雨量、降水短時間予報をもとに、1km四方の格子（メッシュ）に分けて算出する。洪水警報などの発表基準に使用する。「〇〇川流域=30」は、「〇〇川流域の流域雨量指数30以上」を意味する。

■洪水警報・注意報の各基準

- ・流域雨量指数基準：河川上流等の地域での降雨によって水害が予想される基準
- ・複合基準：表面雨量指数基準と流域雨量指数基準の複合した基準
- ・指定河川洪水予報による基準の「〇〇川 [△△]」は、洪水警報においては「指定河川である〇〇川に発表された洪水予報において、△△基準観測点で氾濫警戒情報、又は、氾濫危険情報の発表基準を満たしている場合に洪水警報を発表する」ことを、洪水注意報においては、同じく「△△基準観測点で氾濫注意情報の発表基準を満たしている場合に洪水注意報を発表する」

■標高：東京湾平均海面（TP）を0mとする。

■東京湾平均海面（TP）：標高基準面のこと。

## 2 細分区域等

愛媛県における気象警報や注意報は、二次細分区域（市町）単位で発表する。

市町をまとめた地域とは、二次細分区域ごとに発表する気象警報・注意報の発表状況を地域的に概観するために、災害特性や都道府県の防災関係機関等の管轄範囲などを考慮してまとめた区域である。

一次細分区域	市町をまとめた地域	二次細分区域（市町）
東 予	東予東部	新居浜市、西条市、四国中央市
	東予西部	今治市、上島町
中 予		松山市、伊予市、東温市、久万高原町、松前町、砥部町
南 予	南予北部	八幡浜市、大洲市、西予市、内子町、伊方町
	南予南部	宇和島市、松野町、鬼北町、愛南町

（細分区域指定：平成19年4月1日、令和6年10月現在も同じ。）

## 3 伝達系統

気象等警報・注意報の伝達系統は、次に示す別図のとおりである。

別図 気象等警報・注意報の伝達系統（令和6年10月現在、松山地方气象台）

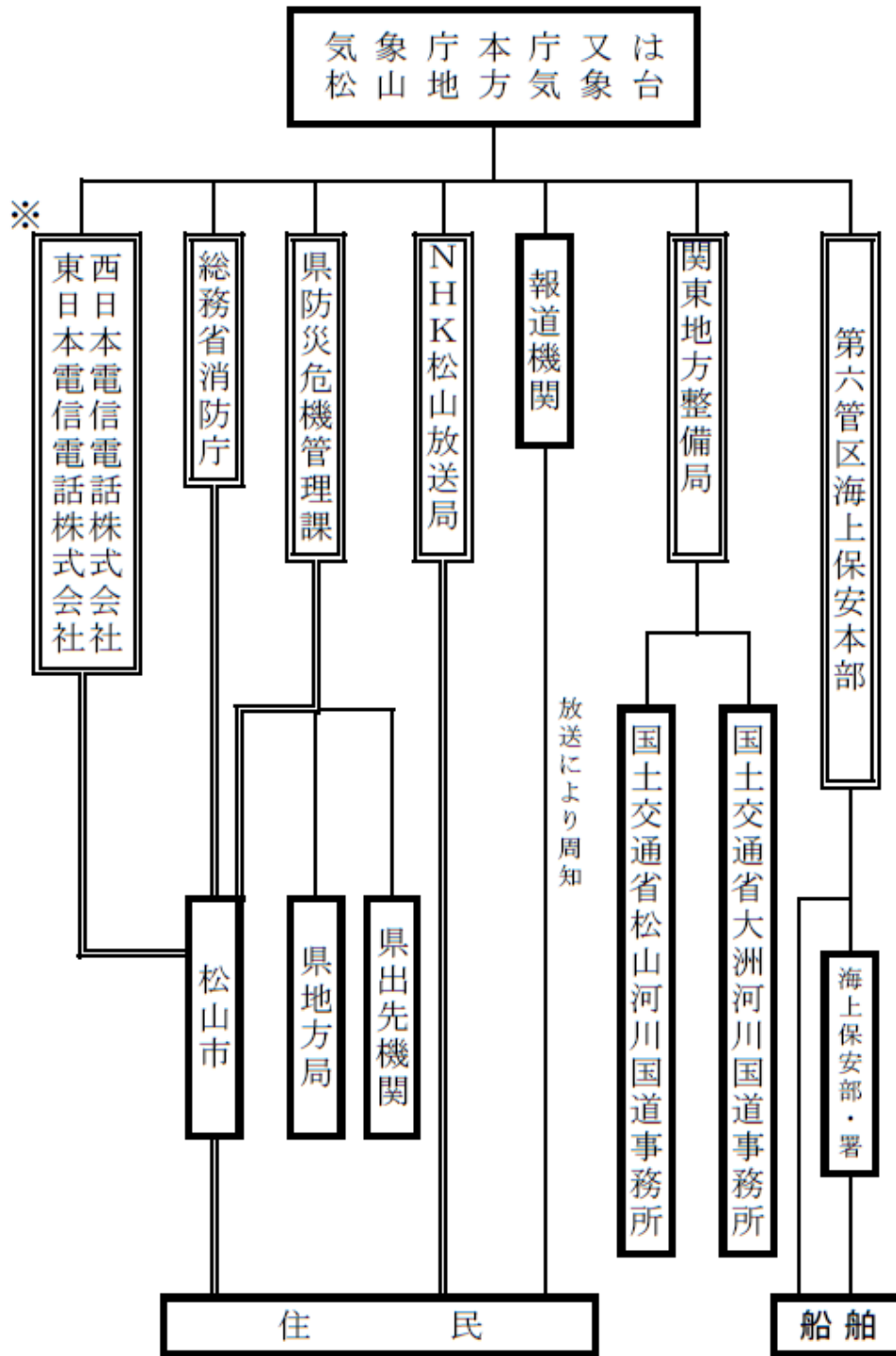

※印は警報のみ。

注) 二重枠で囲まれている機関は、気象業務法に基づく法定伝達先。

注) 二重線の経路は、特別警報が発表された際に、気象業務法によって通知もしくは周知の措置が義務づけられている伝達経路。

注) 第六管区海上保安本部には広島地方气象台から伝達する。

## 第3 気象情報の種類及び伝達系統

### 1 気象情報の種類

#### (1) 対象とする地域

気象情報は、対象とする地域によって次の種類に分けられる。

- 全国を対象として気象庁が発表する「全般気象情報」
- 四国地方を対象として高松地方気象台が発表する「地方気象情報」
- 愛媛県を対象として松山地方気象台が発表する「府県気象情報」

#### (2) 情報の目的

気象情報は、目的によって次の種類に分けられる。

- 特別警報、警報、注意報に先立って注意を喚起するためのもの（台風や大雨などに関する情報）
- 特別警報、警報、注意報が発表された後の経過や予想、防災上の留意点を解説される場合等に発表されるもの
- 顕著な大雨や記録的な短時間の大雨を観測したときの、より一層の警戒を呼びかけるもの
- 少雨、長雨、低温等平年から大きくかけ離れた気象状況が数日間以上続き、社会的に影響の大きな天候について注意を呼びかけたり、解説したりするためのもの

#### (3) 気象情報の対象となる現象別の種類

台風に関する情報、大雨に関する情報、低気圧に関する情報、少雨に関する情報、潮位に関する情報、黄砂に関する情報、※<sup>1</sup> 記録的短時間大雨情報、※<sup>2</sup> 竜巻注意情報、※<sup>3</sup> 顕著な大雨に関する気象情報等があり、線状降水帯による大雨の可能性が高いことが予想された場合に、半日程度前から、気象情報において、「線状降水帯」というキーワードを使って呼びかけている。

##### ※1 記録的短時間大雨情報

大雨警報発表中に数年に一度程度しか発生しないような猛烈な雨（1時間降水量）が観測（地上の雨量計による観測）又は解析（気象レーダーと地上の雨量計を組合せた分析）され、かつ、キキクル（危険度分布）の「危険」（紫）が出現している場合に発表する。この情報が発表されたときは、土砂災害及び、低地の浸水や中小河川の増水・氾濫による災害発生につながるような猛烈な雨が降っている状況であり、実際に災害発生危険度が高まっている場所をキキクルで確認する必要がある。具体的には、1時間100ミリ以上の降水が観測又は解析された場合に発表する。

##### ※2 竜巻注意情報

積乱雲の下で発生する竜巻、ダウンバースト等による激しい突風に対して注意を呼び掛ける情報で、雷注意報が発表されている状況下で竜巻等の激しい突風の発生しやすい気象条件になっているときに発表される情報。この情報の有効期間は、発表から概ね1時間である。

※3 顕著な大雨に関する気象情報

大雨による災害発生の危険度が急激に高まっている中で、線状の降水帯によって非常に激しい雨が同じ場所で降り続けている状況を「線状降水帯」というキーワードを使って解説する「顕著な大雨に関する情報」を公表する。

2 伝達系統

気象情報の伝達系統は、気象等警報・注意報の伝達系統に準ずる。

第4 水防警報の発表・連絡

重信川、石手川、小野川及び立岩川の水防警報の発表並びに連絡系統は、次のとおりである。

水防法第16条の規定に基づき、国土交通大臣又は知事がそれぞれの指定する河川等において、洪水等による災害の発生が予想される場合、必要な警報を公表する。

なお、市長は、洪水浸水想定区域（当該区域に隣接し、又は近接する区域を含み、河川区域（河川法第六条第一項に規定する河川区域をいう。）を除く。）内にある輪中堤防等盛土構造物が浸水の拡大を抑制する効用があると認めるときには、河川管理者から必要な情報提供及び助言等を受けつつ、浸水被害軽減地区に指定することができる。

1 洪水時において水防警報を行う河川

(1) 国土交通大臣の行う水防警報の指定河川

ア 国土交通大臣が水防警報を行う河川とその区域

水系名	河川名	左岸 右岸	区 域 (松山市関係)	延長 (m)
重信川	幹川	左岸	自 東温市境（松山市中野町） 至 伊予郡砥部町境（松山市森松町）	3,750
		右岸	自 松山市南高井町 至 海	12,300
	支川	左岸	自 松山市朝生田町4丁目995番2地先 （和泉大橋上流約250m） 至 幹川合流点（本川合流点）	3,300
		右岸	自 松山市和泉北1丁目1096番地先 （和泉大橋上流約250m） 至 幹川合流点（本川合流点）	3,300

※（ ）内書は警報の通知を行う場合の呼称である。

イ 水防警報の対象とする基準水位観測所及び氾濫注意水位等

河川名	基準水位 観測所	水防団 待機水位	氾濫 注意水位
重信川	出合	2.00m	3.00m
石手川	湯渡	4.00m	4.90m

## (2) 知事が行う水防警報の指定河川

### ア 知事が水防警報を行う河川とその区域

河川名	左岸 右岸	区 域	延長 (m)
石手川	左岸	自 松山市高野町（市之井手橋）	5,850
		至 松山市朝生田町4丁目995番の2地先	
	右岸	自 松山市高野町（市之井手橋）	5,850
		至 松山市和泉北1丁目1096番地先	
立岩川	左岸	自 松山市猿川甲877番4地先	8,100
		至 海	
	右岸	自 松山市猿川甲932番1地先	8,100
		至 海	
小野川	左岸	自 松山市北梅本町甲3172番地先	12,700
		至 松山市市坪北1丁目（石手川合流点）	
	右岸	自 松山市北梅本町甲3164番2地先	12,700
		至 松山市和泉北4丁目（石手川合流点）	

### イ 水防警報の対象とする基準水位観測所及び氾濫注意水位等

河 川 名	基準水位 観 測 所	水防団 待機水位	氾濫 注意水位
石 手 川	湯 渡	4.00m	4.90m
立 岩 川	立 岩 川	1.50m	1.80m
小 野 川	精 農 橋	1.40m	2.30m

## 2 洪水時における水防警報の種類と内容及び発表の基準

### (1) 水防警報の種類・内容

種 類	内 容
待 機	水防団員の足留めを行うもの
準 備	水防資器材の整備点検、樋門等の開閉の準備、水防団幹部の出動に対するもの
出 動	水防団員の出動を通知するもの
解 除	水防活動の終了を通知するもの

### 3 発表の基準

対象水位観測所の水位が氾濫注意水位に達するか、又は氾濫注意水位を超え、なお増水し災害が発生するおそれがあると認めるときを基準とする。

## (1) 国土交通大臣の指定河川

河川名	基準水位 観測所	待機	準備	出動	解除
重信川	出合	氾濫注意水位 以上に達する と思われる とき	水位 <b>2.0m</b> に 達しなお上昇 のおそれがある とき	水位 <b>3.0m</b> に 達しなお上昇 のおそれがある とき	水防作業を必要 としなくなった とき
支川石手川	湯渡	氾濫注意水位 以上に達する と思われる とき	水位 <b>4.0m</b> に 達しなお上昇 のおそれがある とき	水位 <b>4.9m</b> に 達しなお上昇 のおそれがある とき	水防作業を必要 としなくなった とき

## (2) 知事指定河川

河川名	基準水位 観測所	待機	準備	出動	解除
石手川	湯渡	氾濫注意水位 以上に達する と思われる とき	水位 <b>4.0m</b> に 達しなお上昇 のおそれがある とき	水位 <b>4.9m</b> に 達しなお上昇 のおそれがある とき	水防作業を必要 としなくなった とき
立岩川	立岩川	氾濫注意水位 以上に達する と思われる とき	水位 <b>1.5m</b> に 達しなお上昇 のおそれがある とき	水位 <b>1.8m</b> に 達しなお上昇 のおそれがある とき	水防作業を必要 としなくなった とき
小野川	精農橋	氾濫注意水位 以上に達する と思われる とき	水位 <b>1.4m</b> に 達しなお上昇 のおそれがある とき	水位 <b>2.3m</b> に 達しなお上昇 のおそれがある とき	水防作業を必要 としなくなった とき

## 4 水防警報の伝達系統

水防警報の伝達系統は、次図による。

(1) 国土交通省四国地方整備局松山河川国道事務所の行う重信川の水防警報伝達系統図(重信川:出合水位観測所)

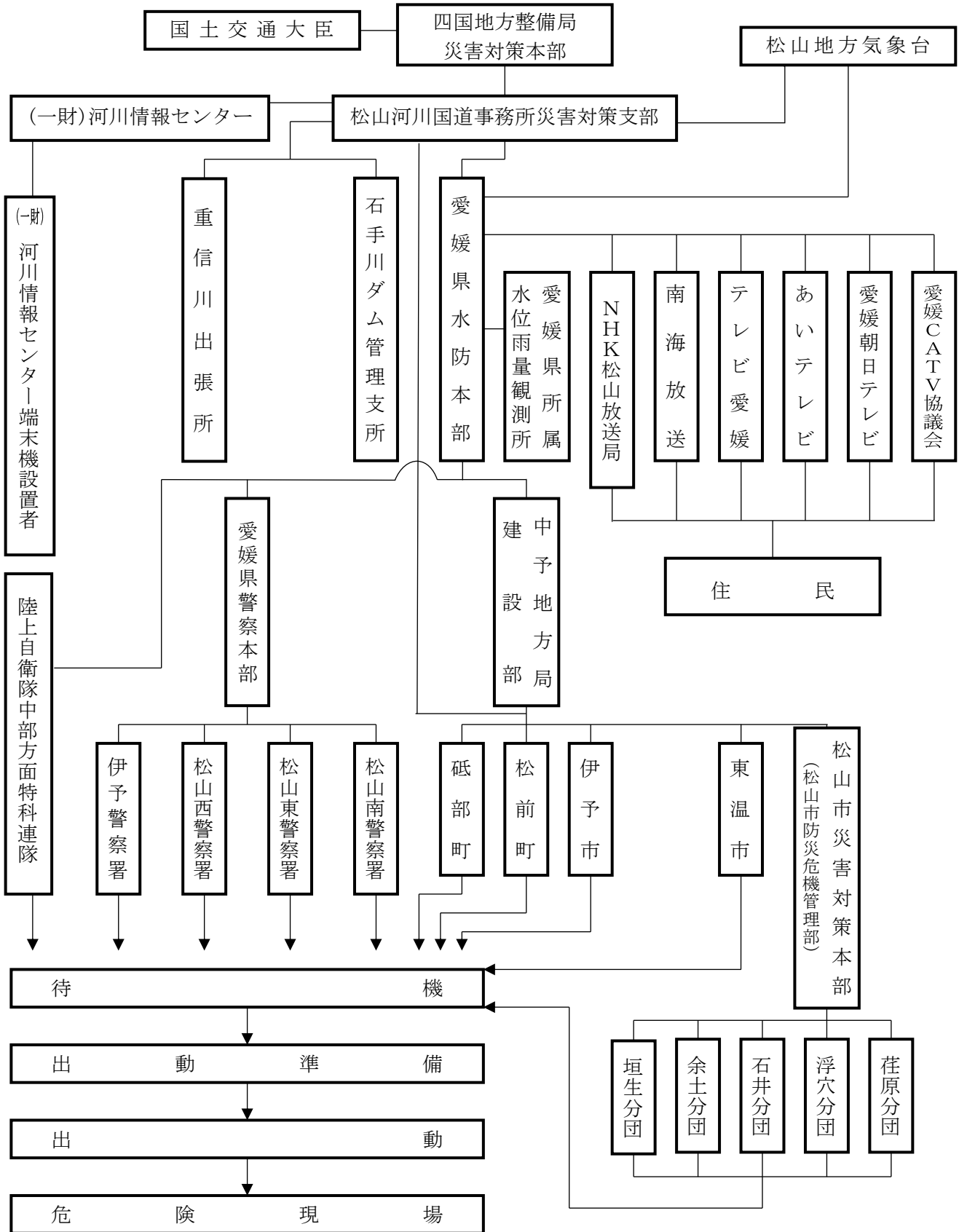



(2) 国土交通省四国地方整備局松山河川国道事務所の行う石手川の水防警報伝達系統図(石手川:湯渡水位観測所)

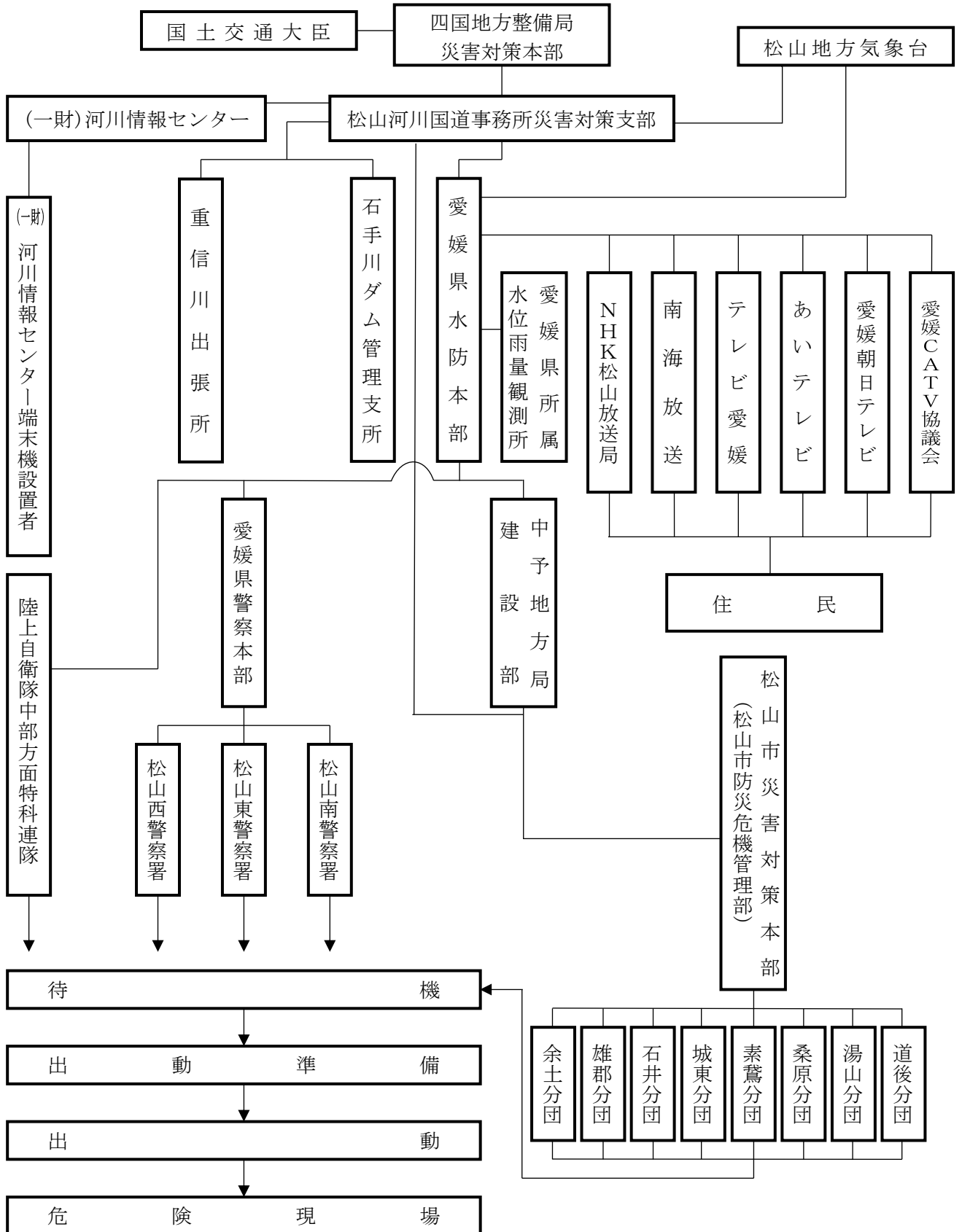

第3章  
災害応急対策

(3) 石手川の水防警報伝達系統図(湯渡水位観測所)

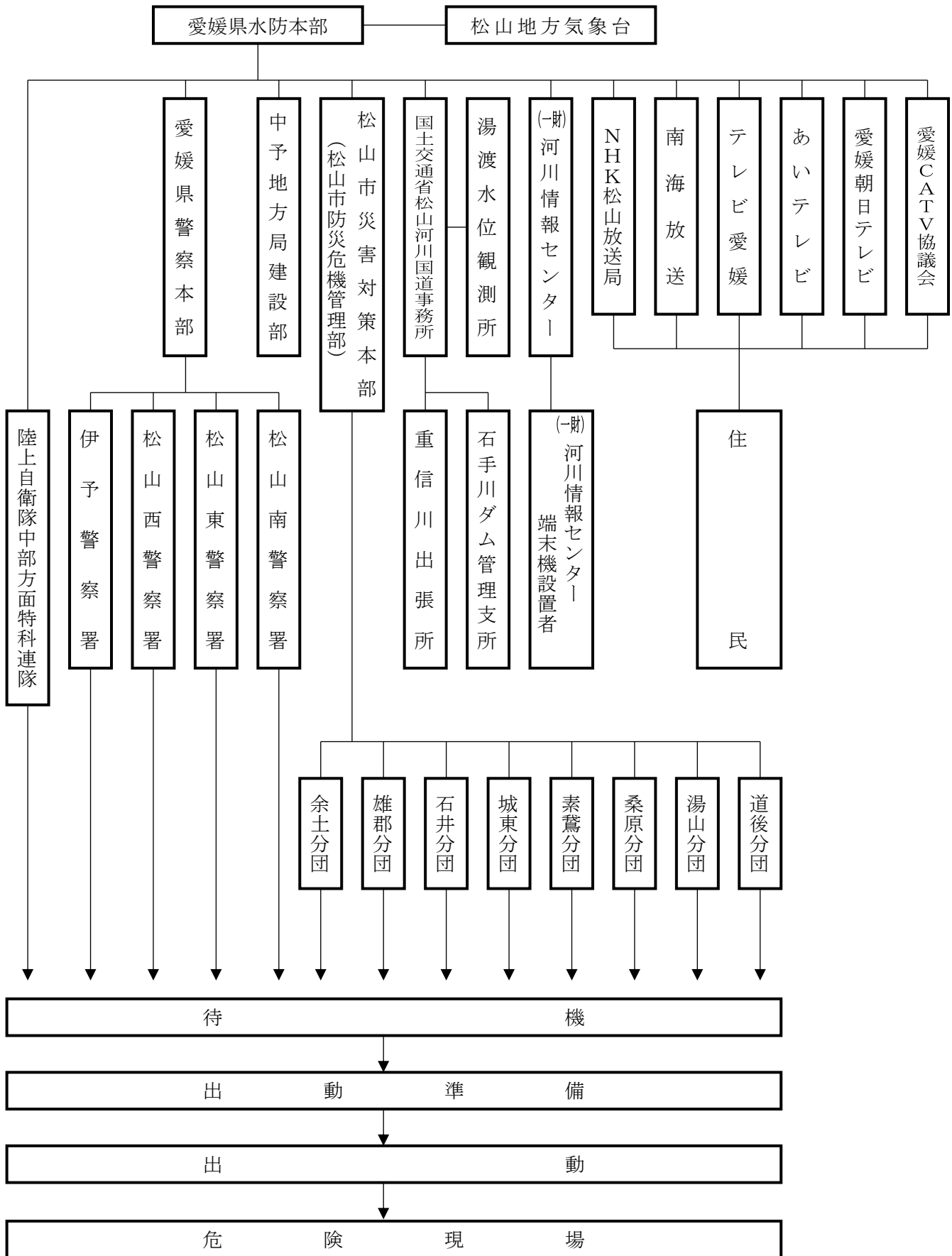

第3章 災害応急対策

(4) 立岩川の水防警報伝達系統図(立岩水位観測所)

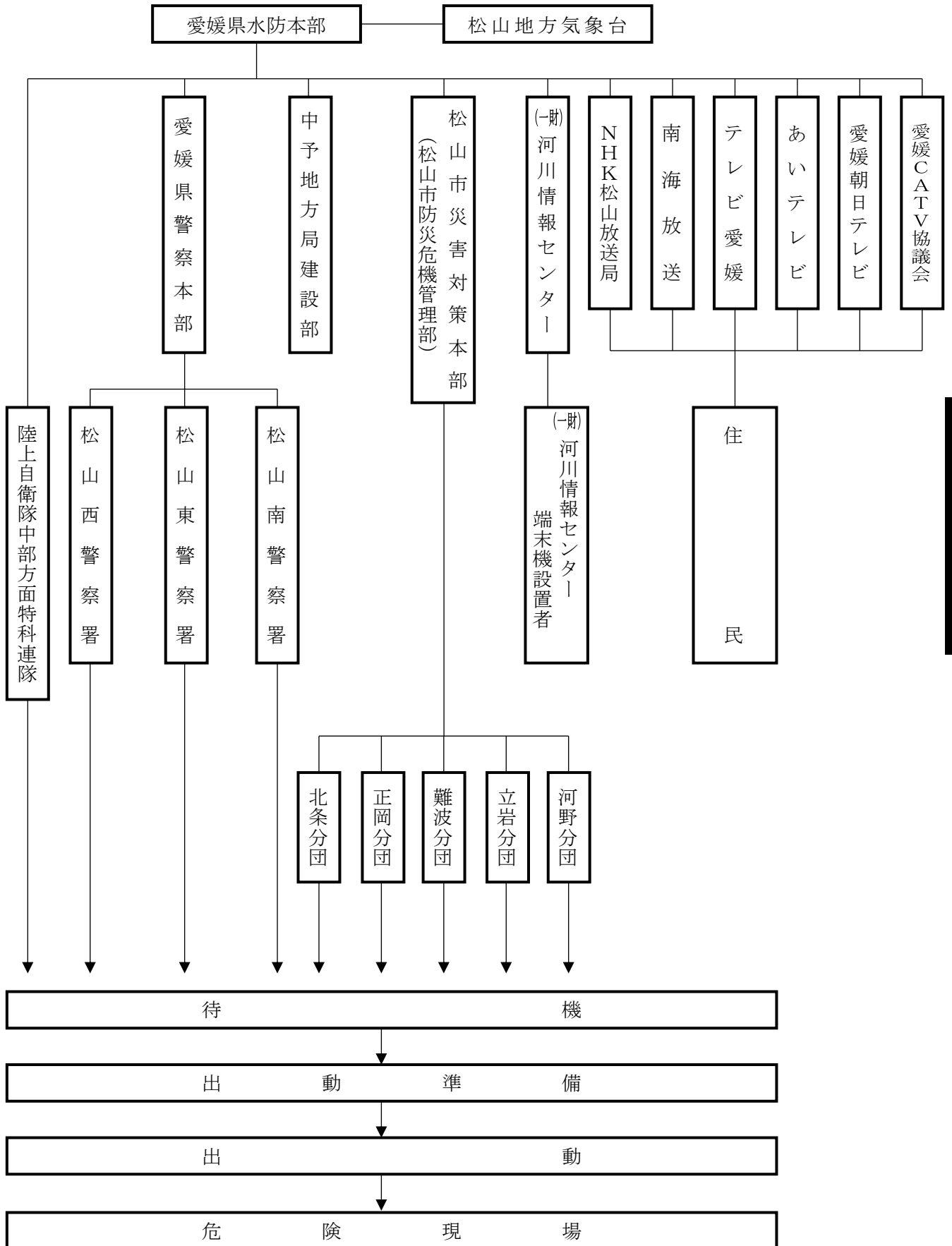

第3章  
災害応急対策

(5) 小野川の水防警報伝達系統図(精農橋水位観測所)

第3章 災害応急対策

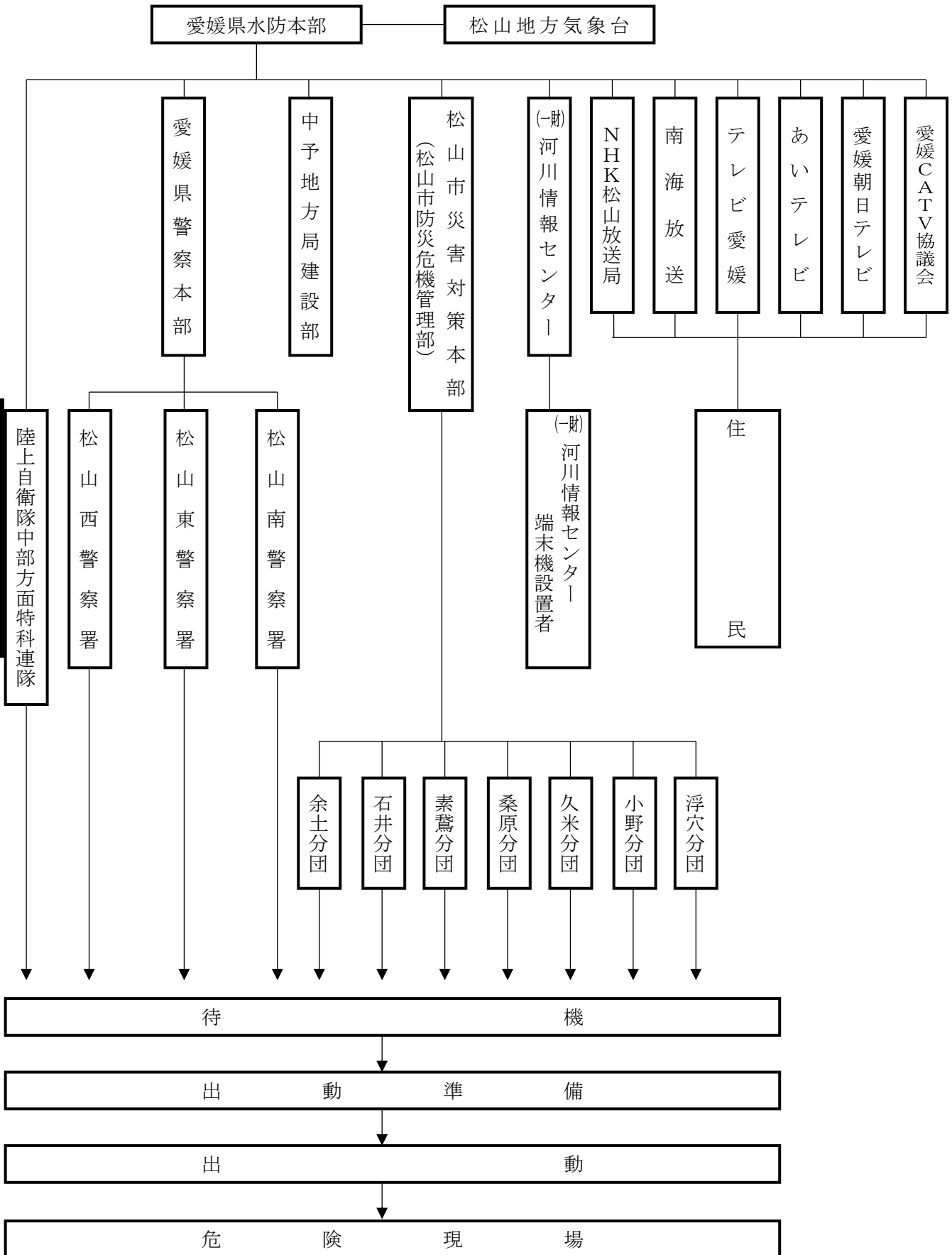

## 第5 洪水予報の発表・伝達

### 1 洪水予報

重信川洪水予報等の発表及び伝達系統は、次のとおりである。

水防法第 10 条の規定により定められた洪水予報河川について、国土交通省松山河川国道事務所と松山地方気象台が共同して、洪水のおそれがあると認められるときは、基準地点の水位を示して行う洪水の予報をいう。また、氾濫後において、氾濫により浸水する区域及びその水深を予報する。

なお、市長は、洪水予報河川等に指定されていない中小河川について、河川管理者から必要な情報提供及び助言等を受けつつ、過去の浸水実績等を把握したときは、これを公表する。

また、公表された洪水リスクをわかりやすく住民に周知するため、説明会・講習会の実施等必要な措置を講じるように努めるとともに、洪水時の円滑かつ迅速な避難の確保を図るために、必要な措置に関する計画を策定する際の参考とする。

#### (1) 洪水予報の実施区間

水系名	河川名	左岸／右岸	区 間	延長 (m)	
重信川	重信川	左岸	自 東温市下林 900 番の 1 地先 至 海	17,160	
		右岸	自 東温市見奈良 25 番地先 至 海	17,160	
		松山市 関係	左岸	自 東温市境（松山市中野町） 至 伊予郡砥部町境（松山市森松町）	3,750
			右岸	自 松山市南高井町 至 海	12,300

#### (2) 洪水予報の対象とする基準水位観測所等

河川名	基準水位 観測所	水防団 待機水位	氾濫 注意水位	避難判断 水位	氾濫 危険水位	氾濫する可能性 のある水位
重信川	出 合	2.00m	3.00m	4.60m	5.10m	6.69m

## 2 洪水予報の種類等と発表基準

種類	情報名	発表基準
「洪水警報（発表）」 又は 「洪水警報」	「氾濫発生情報」	<ul style="list-style-type: none"> <li>・ 氾濫が発生したとき</li> <li>・ 氾濫が継続しているとき</li> </ul>
	「氾濫危険情報」	<ul style="list-style-type: none"> <li>・ 急激な水位上昇によってまもなく氾濫危険水位を超え、更に水位の上昇が見込まれるとき</li> <li>・ 氾濫危険水位に到達したとき</li> <li>・ 氾濫危険水位を超える状態が継続しているとき</li> </ul>
	「氾濫警戒情報」	<ul style="list-style-type: none"> <li>・ 氾濫危険水位に到達すると見込まれるとき</li> <li>・ 避難判断水位に到達し、さらに水位の上昇が見込まれるとき</li> <li>・ 氾濫危険情報を発表中に、氾濫危険水位を下回ったとき（避難判断水位を下回った場合を除く。）</li> <li>・ 避難判断水位を超える状態が継続しているとき（水位の上昇の可能性がなくなった場合を除く。）</li> </ul>
「洪水注意報（発表）」 又は 「洪水注意報」	「氾濫注意情報」	<ul style="list-style-type: none"> <li>・ 氾濫注意水位に到達し、さらに水位の上昇が見込まれるとき</li> <li>・ 氾濫注意水位以上で、かつ避難判断水位未満の状態が継続しているとき</li> <li>・ 避難判断水位に達したが、水位の上昇が見込まれないとき</li> </ul>
「洪水注意報（警報解除）」	「氾濫注意情報（警戒情報解除）」	<ul style="list-style-type: none"> <li>・ 氾濫危険情報又は氾濫警戒情報を発表中に、避難判断水位を下回った場合（氾濫注意水位を下回った場合を除く。）</li> <li>・ 氾濫警戒情報発表中に、水位の上昇が見込まれなくなったとき（氾濫危険水位に達した場合を除く。）</li> </ul>
「洪水注意報解除」	「氾濫注意情報解除」	<ul style="list-style-type: none"> <li>・ 氾濫発生情報、氾濫危険情報、氾濫警戒情報又は氾濫注意情報を発表中に、氾濫注意水位を下回り、氾濫のおそれなくなったとき</li> </ul>

※ 堤防の損傷等により、氾濫のおそれが高まったと判断できる場合には、双方が協議した上で、この表によらずに洪水予報を発表することができる。

### 3 洪水予報伝達系統

国土交通省松山河川国道事務所と松山地方気象台が共同して行う重信川の洪水予報伝達系統図は次のとおりである。

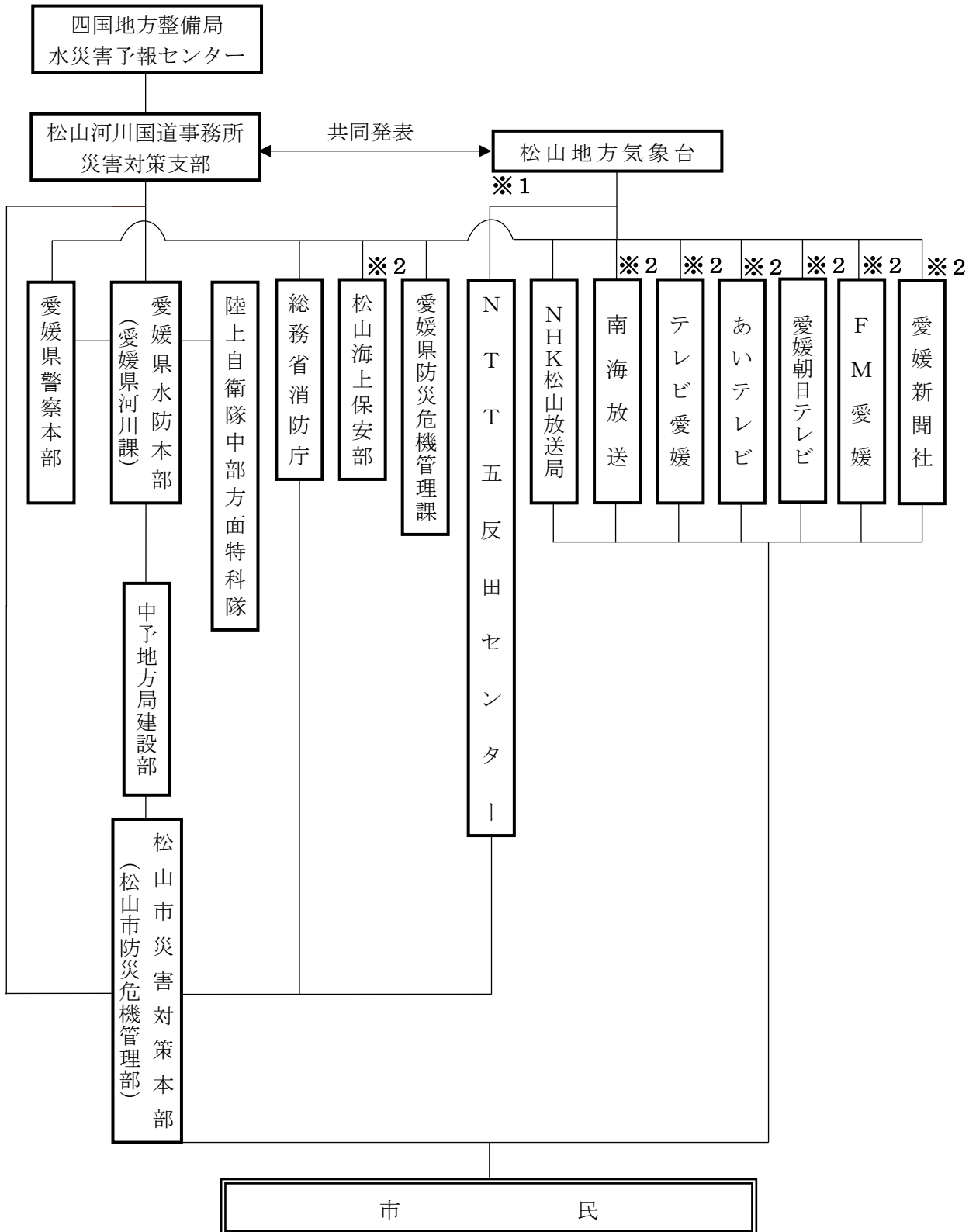

※1 「氾濫警戒情報」「氾濫危険情報」「氾濫発生情報」の発表と解除のみ。  
 ※2 インターネットによる。

## 第6 水位情報の通知及び周知

水位情報の通知及び周知の連絡系統は、次のとおりである。

### 1 水位周知河川

#### (1) 国土交通大臣が指定する水位周知河川

##### ア 国土交通大臣が指定する水位周知河川とその区域

水系名	河川名	左岸 右岸	区 域 (松山市関係)	延長 (m)
重信川	石手川	左岸	自 松山市朝生田町4丁目995番2地先 (和泉大橋上流約250m) 至 幹川合流点 (本川合流点)	3,300
		右岸	自 松山市和泉北1丁目1096番地先 (和泉大橋上流約250m) 至 幹川合流点 (本川合流点)	3,300

##### イ 国土交通大臣が指定する水位周知河川の基準水位観測所及び避難判断水位等

河川名	基準水位 観測所	避難判断水位	氾濫危険水位 (洪水特別警戒水位)
石手川	湯渡	5.50m	6.10m

#### (2) 知事が指定する水位周知河川

##### ア 知事が指定する水位周知河川とその区域

河川名	左岸 右岸	区 域	延長 (m)
石手川	左岸	自 松山市溝辺町80番地2地先 至 松山市朝生田町4丁目995番2地先	5,300
	右岸	自 松山市溝辺町甲391番2地先 至 松山市和泉北1丁目1096番地先	5,300
立岩川	左岸	自 松山市猿川甲877番4地先 至 海	8,100
	右岸	自 松山市猿川甲932番1地先 至 海	8,100



河川名	左岸 右岸	区 域	延 長 (m)
小野川	左岸	自 松山市北梅本町甲 3172 番地先	12,700
		至 松山市市坪北 1 丁目 (石手川合流点)	
	右岸	自 松山市北梅本町甲 3164 番 2 地先	12,700
		至 松山市和泉北 4 丁目 (石手川合流点)	

イ 知事が指定する水位周知河川の基準水位観測所及び避難判断水位等

河川名	基準水位 観 測 所	避難判断水位	氾濫危険水位 (洪水特別警戒水位)
石手川	湯 渡	5.50m	6.10m
立岩川	立岩川	2.10m	2.40m
小野川	精農橋	2.50m	2.80m

2 水位情報の通知の基準

水位周知河川の基準観測所の水位が氾濫危険水位（洪水特別警戒水位）及び避難判断水位に達したときを基準とする。

### 3 水位情報の通知及び周知の連絡系統

石手川の水位情報の通知及び周知の連絡系統は、次図のとおりである。

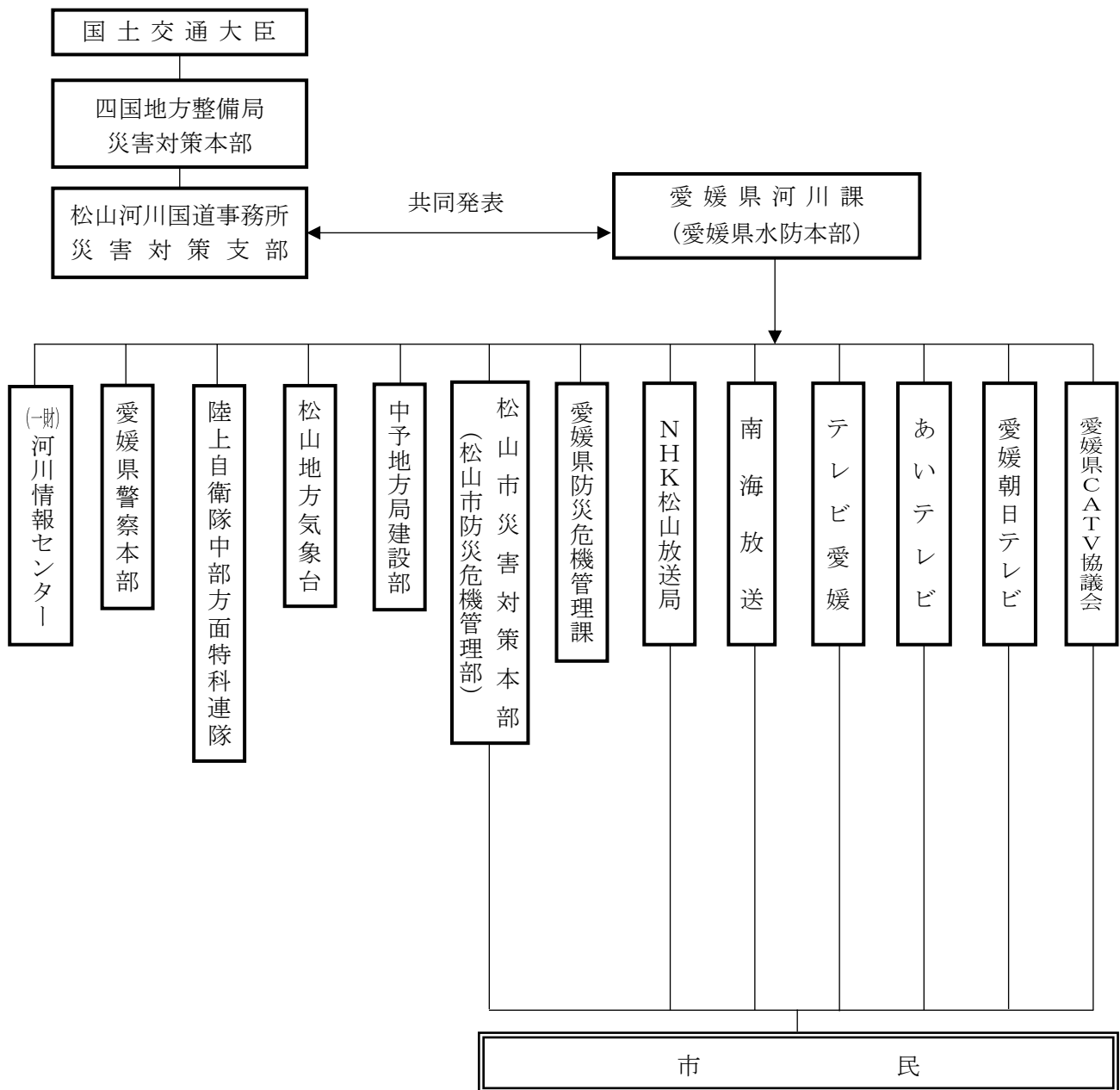

#### 4 水位情報の通知及び周知の連絡系統

立岩川及び小野川の水位情報の通知及び周知の連絡系統は、次図のとおりである。

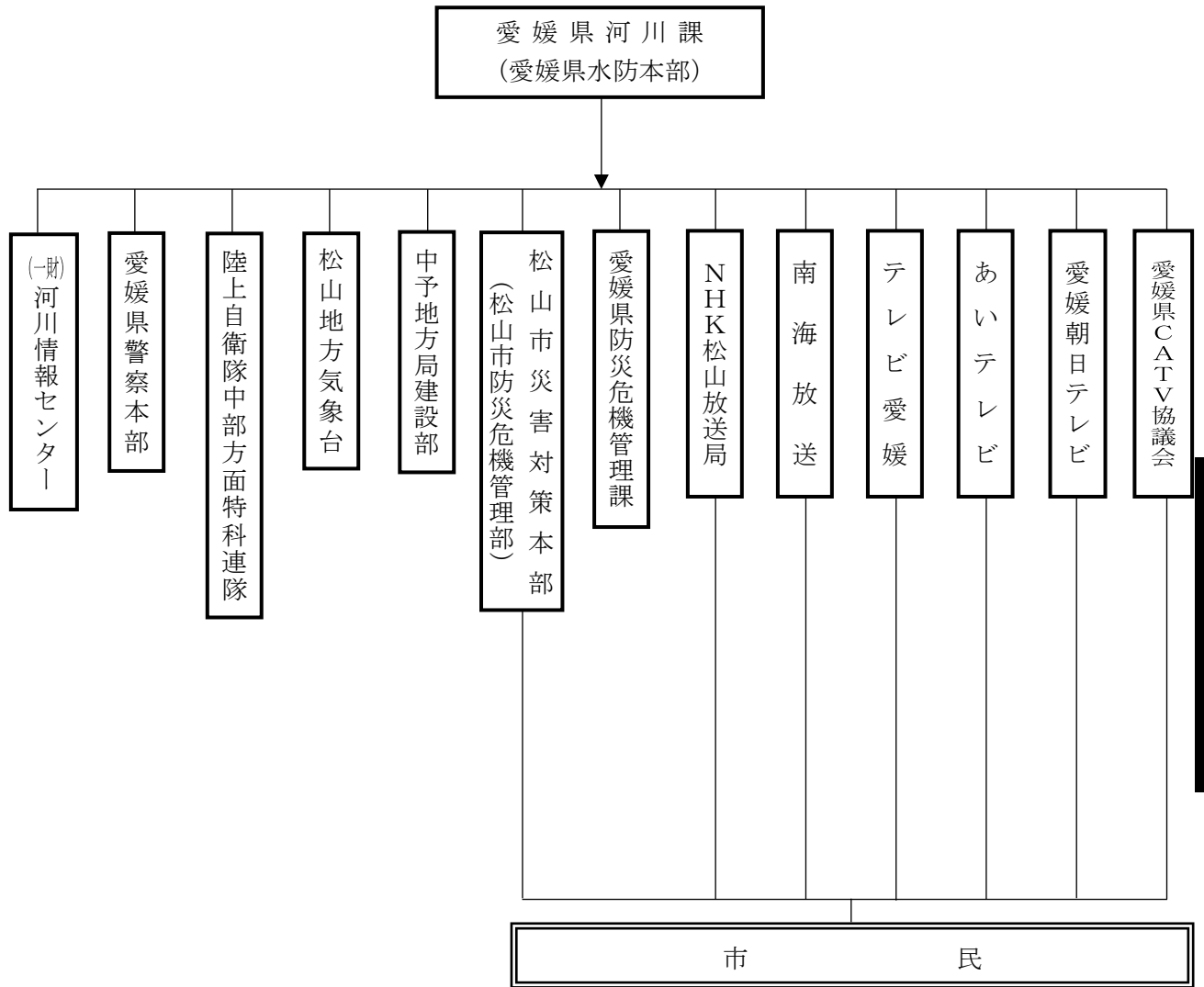

第3章  
災害応急対策

### 第7 石手川ダムの放流情報

#### 1 石手川ダムの放流情報

石手川ダムの放流情報は、松山河川国道事務所が、放流量、放流開始時刻について県土木部河川課、関係機関及び石手川に設置されている各堰管理者等に通知すると同時に報道関係機関に通知し、一般住民には、警報所のサイレンとスピーカーで周知される。

※ 石手川ダム操作規則・・・・・・・・・・・・・・・・・・資料〔3・3・1〕

## 2 石手川ダムの放流情報の連絡系統

石手川ダムの放流情報の連絡系統は、次図のとおりである。

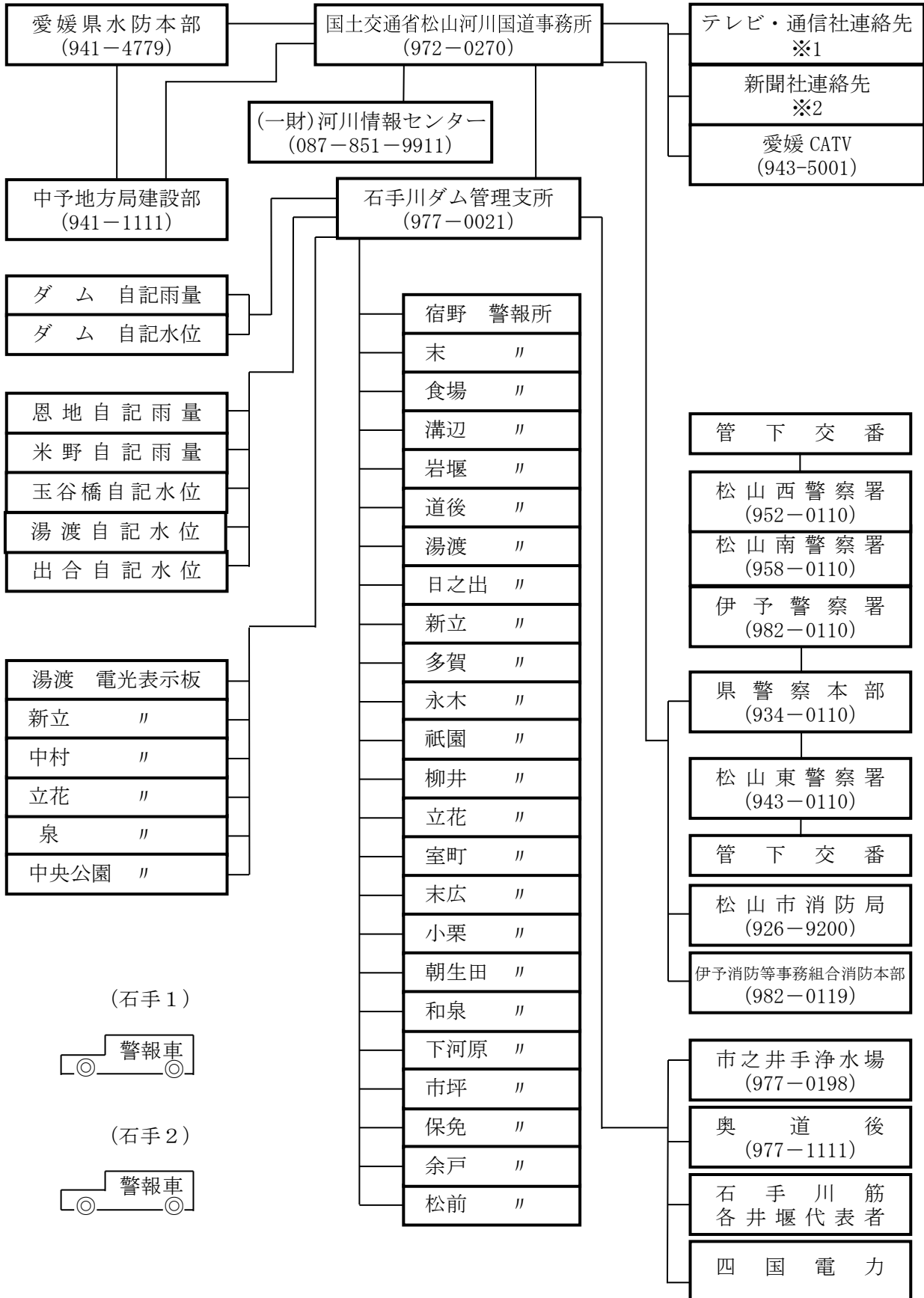

## ※1

NHK 松山放送局 (921-1117)
あいテレビ (921-2198)
南海放送 (915-3805)
テレビ愛媛 (943-1171)
愛媛朝日テレビ (946-2844)
共同通信社 (921-6101)

## ※2

愛媛新聞社 (935-2222)
毎日新聞社 (941-2711)
朝日新聞社 (941-0213)
読売新聞社 (933-4300)
日本経済新聞 (941-0349)
日刊工業新聞社 (921-6101)
産経新聞社 (941-6680)

## 第8 火災気象通報及び火災警報の発表・伝達

---

### 1 火災気象通報

「乾燥注意報」又は「強風注意報」のどちらか若しくは同時に発表又は発表される見込みのときに通報を行う。ただし、降雨・降雪中は通報しないこともある。

伝達は、第3章 第4節「情報活動」及び第5節「広報活動」による。

### 2 火災警報

火災警報を発表したとき、又は解除したときは、住民及び関係機関に周知徹底を図るとともに、県に連絡する。

伝達は、第3章 第4節「情報活動」及び第5節「広報活動」による。

## 第9 伝達体制

---

市は、様々な環境下にある市民等及び職員に対して警報等が確実に伝わるよう、関係事業者の協力を得つつ、防災行政無線（戸別受信機を含む。）、全国瞬時警報システム（J-ALERT）、Lアラート（災害情報共有システム）、テレビ、ラジオ（コミュニティFM放送を含む。）、携帯電話（緊急速報メール機能を含む。）、ワンセグ等を用いた伝達手段の多重化、多様化を図る。

また、市は、職員の情報分析力の向上を図るとともに、被害情報及び関係機関が実施する応急対策の活動情報等を迅速かつ正確に分析・整理・要約・検索するため、最新の情報通信関連技術の導入に努めるなど、情報収集伝達体制の強化を進める。

なお、具体的な伝達系統及び手段については、第3章 第4節「情報活動」及び第5節「広報活動」による。

## 第10 観測資料の通報連絡

---

市において把握した雨量・水位等の観測結果は、必要に応じ、松山地方气象台に通報する。

## 第4節 情報活動

基本方針	災害時には、応急対策活動を行うために必要な被害状況の把握と二次災害防止等の情報を収集し、的確な情報収集・伝達を行うとともに情報を共有する。
主な担当	本部事務局、各部局等

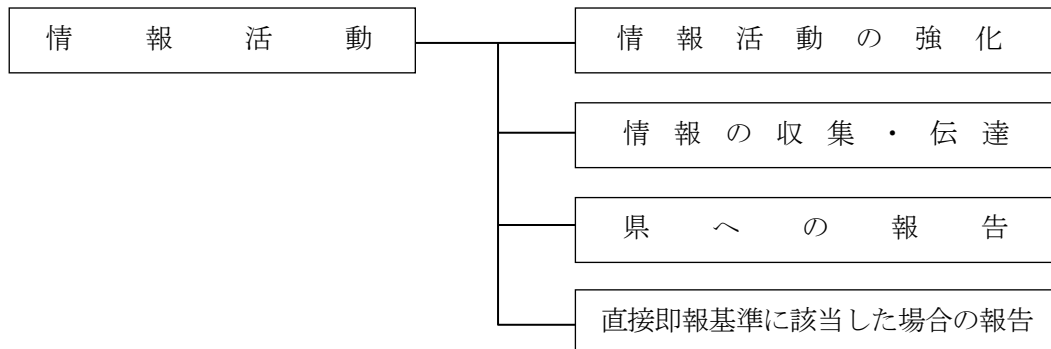

### 第1 情報活動の強化

#### 1 災害直後の被害状況等第一次情報の収集・連絡

災害が発生するおそれがある場合は、災害の危険性の予測を、災害発生直後には、人的被害（行方不明者の数を含む。）、建築物の被害状況及び火災、津波、土砂災害発生状況等の情報を収集する。

また、被害規模に関する概括的情報を含め、把握できたものから要請事項を含めて災害応急対策実施状況、災害対策本部設置状況等を直ちに県へ連絡する。

即報基準に該当する火災・災害等のうち、一定規模以上のもの（「直接即報基準」に該当する火災・災害等）を覚知した場合、第一報を県に対してだけでなく国（総務省消防庁）に対しても原則として、覚知後30分以内で可能な限り早く、判明している内容で報告する。

なお、状況により、県に連絡できない場合は、直接国（総務省消防庁）に連絡する。

また、119番通報が殺到した場合は、その状況を直ちに県及び国に報告する。

人的被害の数（死者・行方不明者の人数）については、県が一元的に集約、調整を行うことから、関係機関は、把握した人的被害の数について、県に連絡する。

特に、行方不明者の人数については、捜索・救助体制の検討等に必要情報であるため、住民登録等の有無にかかわらず、市域内で行方不明となった者について警察等関係機関の協力の下、正確な情報収集に努める。

行方不明者が他市町村の住民（外国人を含む。）であることが判明した場合には、当該登録地の市町村又は都道府県（外国人のうち旅行者などの外国人登録対象外の者は外務省を通じて在京大使館等）に連絡する。

さらに、要救助者の迅速な把握のため、安否不明者についても、関係機関の協力を得て、積極的に情報収集を行うものとする。

## 2 情報活動の緊密化

情報の収集及び伝達は、県災害対策（警戒）本部と支部、支部と市災害対策本部の各相互間ルートの基本として、各防災関係機関と密接な連携の下に行う。

## 3 報道機関との情報活動の連携

災害に関する予警報及び予想される災害の事態並びにこれに対し、とるべき措置についての通知、要請及び警告のため緊急を要する場合で、特に必要があると認めるとき、又は避難指示及び緊急安全確保を発令する場合において緊急を要し、特に必要がある場合は、災害対策基本法第57条、第61条の3、災害対策基本法施行令第22条の規定に基づき、あらかじめ協議して定めた手続きにより、放送事業者に緊急放送を要請する。

放送要請は、原則として県を經由し行う。ただし、県に災害対策（警戒）本部が設置されていない場合で、特に緊急を要する場合は、直接要請する。

### (1) 放送要請事項

- 市域の大半にわたる災害に関するもの
- その他広域にわたり周知を要する災害に関するもの

### (2) 放送要請内容

- 放送を求める理由
  - 放送内容
  - 放送範囲
  - 放送希望時間
  - その他必要な事項
- ※ 災害対策基本法に基づく放送要請様式・・・・・・・・・・資料〔3・4・1〕

### (3) 要請責任者

放送要請責任者は、報道班長とし、放送要請を行う場合は、報道班長を通じ、本部長の確認を経て行う。

### (4) その他

市に災害対策本部が設置された場合、本部長は災害に関する情報資料を随時放送局に提供し、住民等に対する周知について協力を要請する。

放送要請は、次の様式により行う。

- ※ 放送要請様式・・・・・・・・・・資料〔3・4・2〕
- ※ 災害時等での緊急放送等に関する協定書・・・・・・・・・・資料〔3・4・17〕

## 4 ポータルサイト・サーバ運業者との連携

災害に関する予警報及び予想される災害の事態並びにこれに対しとるべき措置についての通知、要請及び警告のため緊急を要する場合で特に必要があると認めるとき、又は避難指示及び緊急安全確保を発令する場合において緊急を要し、特に必要がある場合は、災害対策基本法第57条、第61条の3、災害対策基本法施行令第22条の規定に基づき、あらかじめ協議して定めた手続きにより、ポータルサイト・サーバ運業者にインターネットを利用した情報の提供を行うことを要請することができる。

- ※ 災害に係る情報発信等に関する協定・・・・・・・・・・資料〔3・4・18〕



## 第2 情報の収集・伝達

情報の収集・伝達系統は、次のとおりとする。

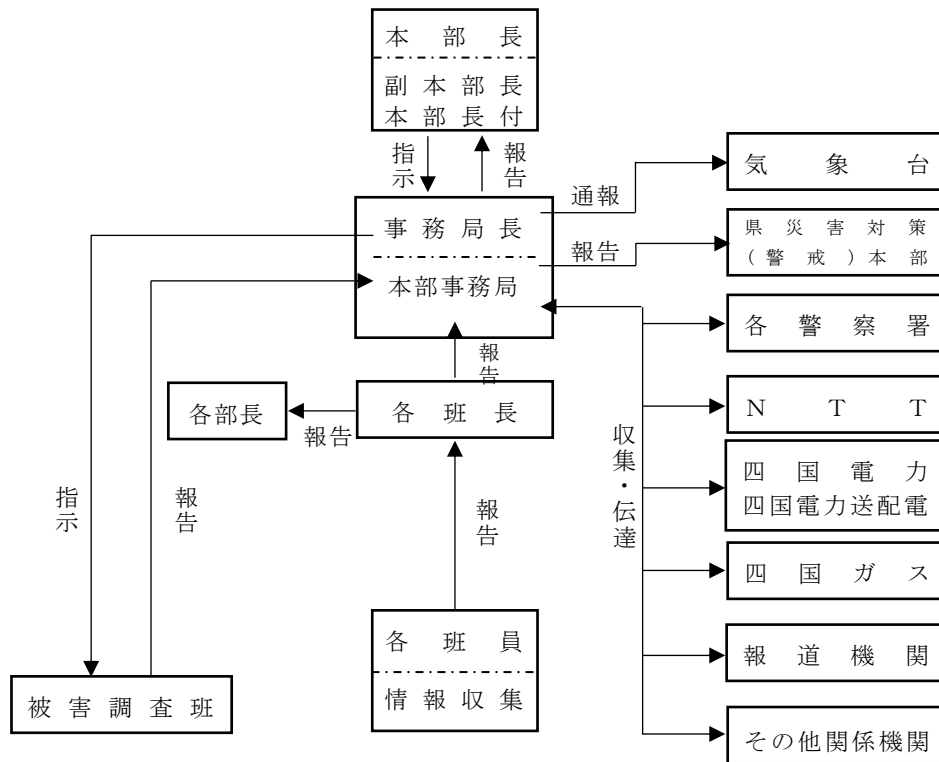

### 1 発見者の通報義務等

災害が発生するおそれがある異常な現象を発見した者は、本部長又は警察官若しくは海上保安官に通報する。

通報を受けた警察官又は海上保安官は、その旨を本部長に通報する。

通報を受けた本部長は、その旨を気象台その他の関係機関に通報する。

### 2 収集すべき情報

災害の応急対策活動を実施する上で必要となる情報は、次のとおりとする。

災害発生直後においては、被害の規模を推定するための概括的な被害情報の収集に当たる。

災害発生時の情報

- ア 気象等の情報
- イ 人命危険の有無及び人的被害の発生状況
- ウ 建物被害の状況
- エ 火災等二次災害の発生状況、危険性
- オ 避難の有無及びその状況
- カ 住民等の動向
- キ 道路交通状況
- ク 庁舎等所管施設・設備等の損壊状況
- ケ その他災害の発生拡大防止措置等必要な事項

災害発生後、応急対策活動を実施する上での判断材料となるものであるため、可能な限り早い段階から被害状況等の把握に努める。

被害情報

- ア 被害状況
- イ 避難の指示又は警戒区域の設定状況
- ウ 緊急援護物資等の在庫並びに供給状況及び応急給水状況
- エ 物資の価格、役務の対価動向
- オ 金銭債務処理状況及び金融動向
- カ 避難場所の状況
- キ 避難生活の状況
- ク 救護所の設置及び活動状況
- ケ 傷病者の収容状況
- コ 観光客等の状況
- サ 応急給水の状況
- シ 県の実施する応急対策の実施状況

### 3 情報の収集

#### (1) 勤務時間内の情報収集

各課は、自己の所掌する事務又は業務に関して、積極的に自らの職員を動員し、又は関係機関の協力を得て、速やかに情報収集活動を実施する。

#### (2) 勤務時間外の情報収集

職員は、参集途上において被害状況等をできる限り把握し、参集場所に到着後、直ちに上司に報告する。

#### (3) 市有車両等による情報収集

災害の状況により、市有車両が出動し、速やかに災害情報収集活動を実施する。

なお、車両の通行が困難な場所においては、バイクや自転車、無人航空機、高所監視カメラ等を活用する。

**(4) 被害の状況により、本部長の指示を受け被害調査班が出動する。**

※ 住家等被害調査実施要領・・・・・・・・・・資料〔3・4・3〕

**(5) 各種情報機器の活用**

情報収集においては、画像を伝送するシステム、衛星系防災行政無線システム、河川・砂防情報システム等の情報機器を積極的に活用する。

※ 松山河川国道事務所と松山市の河川情報の提供に関する協定書  
・・・・・・・・・・資料〔3・4・16〕

**(6) ヘリコプターによる情報収集**

災害により甚大な被害が予想される場合、又は通信、交通網等が途絶し特定の地域が孤立するような場合、県消防防災ヘリコプター、県警察本部ヘリコプター等、ヘリコプターを所有する各機関に調査活動、通信連絡活動等を要請する。

**(7) 民生委員等の協力**

災害時の情報収集及び被害報告を迅速・的確に行うため、関係課を通じて民生委員、交通指導員、公民館長（分館長）及び自主防災組織の協力を得る。

**(8) 県への応援要請**

被害が甚大なため市で情報の収集及び状況調査が不可能なとき、又は調査に専門的な技術を必要とするときは、県又は関係機関の応援を求めて実施する。

**(9) 防災関係機関からの収集**

情報の収集、調査については、警察、県機関及び関係機関と充分連絡をとる。

また、国や県との情報の共有化を図るため、各機関が横断的に共有すべき防災情報を、総合防災情報システム集約できるように努める。

**4 情報の伝達****(1) 災害対策本部長への報告**

災害情報については、加入電話、災害時優先電話、ファクシミリ、消防無線、防災行政無線をはじめ多様な通信手段でかつ迅速な方法により、本部事務局を通じ災害対策本部長に報告する。

また、本部事務局は必要に応じ、防災関係機関へ情報を伝達する。

※ 消防通信施設一覧表・・・・・・・・・・資料〔3・4・5〕

※ 防災IP無線機一覧表・・・・・・・・・・資料〔3・4・6〕

**(2) 県への伝達**

県への伝達は、主として県地上系防災通信システム、県衛星系防災行政無線、災害復旧用無線電話等を用いる。

※ 愛媛県防災通信システム一覧表（関係分）・・・・・・・・・・資料〔3・4・7〕

※ 愛媛県衛星系防災行政無線一覧表（関係分）・・・・・・・・・・資料〔3・4・8〕

**(3) 住民等への伝達**

住民等に伝達する場合は、広報車、消防車、同報系防災行政無線、緊急速報メール、登録制メール、公民館放送又は自主防災組織等を活用して行う。

また、必要に応じ、市のホームページに掲載するほか、県を通じて報道機関に要請して、テレビ・ラジオを用いて広く周知徹底を図る。

- ※ 防災IP無線機一覧表・・・・・・・・・・資料〔3・4・6〕
- ※ 同報系防災行政無線設備一覧表・・・・・・・・・・資料〔3・4・9〕
- ※ 公民館（分館）有線放送施設一覧表・・・・・・・・・・資料〔3・4・10〕
- ※ 石手川ダム放流警報設備等による災害情報等の伝達に関する協定  
・・・・・・・・・・資料〔3・4・11〕

**(4) 浸水想定区域内の地下街等への伝達**

地域防災計画に名称及び所在を定めた浸水想定区域内の地下街等、要配慮者利用施設、大規模工場等の所有者又は管理者及び自衛水防組織の構成員に対し、ファクシミリ、電子メールにより洪水予報等を伝達する。

洪水予報等	1 重信川の洪水予報（氾濫警戒情報・氾濫危険情報・氾濫発生情報） 2 石手川の避難判断水位、氾濫危険水位到達情報 3 避難指示等 4 その他、浸水対策上、有効な情報
-------	---

- ※ 浸水想定区域内にある地下街等一覧表・・・・・・・・・・資料〔2・7・6〕
- ※ 浸水想定区域内にある要配慮者利用施設一覧表・・・・・・・・・・資料〔2・7・7〕

**(5) 土砂災害警戒区域内の要配慮者利用施設への伝達**

地域防災計画に名称及び所在を定めた土砂災害警戒区域内の要配慮者利用施設に対し、ファクシミリ、電子メールにより、土砂災害に関する情報を伝達する。

土砂災害に関する情報	1 土砂災害警戒情報 2 避難指示等 3 その他、土砂災害対策上、有効な情報
------------	--

- ※ 土砂災害警戒区域内にある要配慮者利用施設一覧表・・・・・・・・・・資料〔2・8・9〕

**5 通信手段の確保**

災害発生直後は、直ちに情報通信手段の機能確認を行うとともに、支障が生じた場合は、施設の復旧を早急に行う。

また、情報通信施設の災害に対する安全性の確保及び停電対策、情報通信設備の危険分散、通信路の多ルート化、通信ケーブル・CATVケーブルの地中化の促進、無線を活用したバックアップ対策、デジタル化の促進、定期的な訓練等を通じた平常時からの連携体制の構築等による防災対策の推進並びに災害時通信技術及び周波数有効利用技術の研究開発の推進等を図るものとする。

### 第3 県(災害対策(警戒)本部)への報告

本部事務局は、被害報告を集計し、次により県に報告する。

#### 1 報告すべき災害の範囲

##### (1) 一般基準

- 災害救助法の適用基準に合致するもの
- 市が本部を設置したもの

##### (2) 社会的影響基準

一般基準に該当しない災害であっても、報道機関に取り上げられる等、社会的影響度が高いと認められるもの

#### 2 報告責任者

災害報告のため、あらかじめ報告責任者を定める。

#### 3 報告の方法

報告は、次の方法により行う。ただし、これらの通信方法がいずれも不通の場合は、伝令により報告するなどあらゆる手段を尽くして報告する。

- 衛星系防災行政無線
- 県地上系防災通信システム
- インターネット
- 電話・ファクシミリ
- 無線通信

#### 4 報告の内容と時期

##### (1) 発生報告(様式1)

初期的なもので、被害の有無及び程度の概況についての報告とし、災害の発生を覚知したとき直ちに即報する。

なお、報告に当たっては、迅速を旨とし、概況と「被害発生報告様式」に示す事項について、特に人及び家屋被害を優先して報告する。

##### (2) 中間報告(様式2の(1))

被害状況が判明次第、逐次報告するもので、「中間報告・最終報告様式」に定める事項について、判明した事項から逐次報告し、即報が2報以上にわたるときは、先報との関連を十分保持するため、一連番号を付して報告時限を明らかにする。

なお、報告に当たっては、その基準を「被害認定基準」により、警察署等と緊密な連絡をとりながら行う。

##### (3) 最終報告(様式2の(1)、2の(2))

被害確定報告であるので、正確な調査結果を災害応急対策終了後10日以内に「災害発生報告様式」により報告する。

#### (4) その他の事項

次に掲げる事項が発生した場合、直ちに報告する。

- |                                |
|--------------------------------|
| ア 災害対策本部（水防本部等を含む。）を設置又は廃止したとき |
| イ 市長が自ら災害に関する警報を発したとき          |
| ウ 避難の指示を行ったとき                  |

※ 災害発生報告様式1～2の(2)・・・・・・・・・・・・・・・・資料〔3・4・12〕

※ 災害の被害認定基準・・・・・・・・・・・・・・・・資料〔3・4・13〕

#### 第4 直接即報基準に該当した場合の報告

---

即報基準に該当する火災・災害等のうち、一定規模以上のもの（「直接即報基準」に該当する火災・災害等）を覚知した場合、原則として、第一報を県に対してだけでなく国（消防庁）に対しても覚知後30分以内で可能な限り早く、分かる範囲で報告する。

## 第5節 広報活動

基本方針	災害時には、被災地域の流言飛語等による社会的混乱を防止し、民心の安定を図るとともに、被災地の住民等の適切な判断と行動を助け、住民等の安全を確保するための正確かつ迅速な広報活動を実施する。
------	---

主な担当	本部事務局、各部局等
------	------------

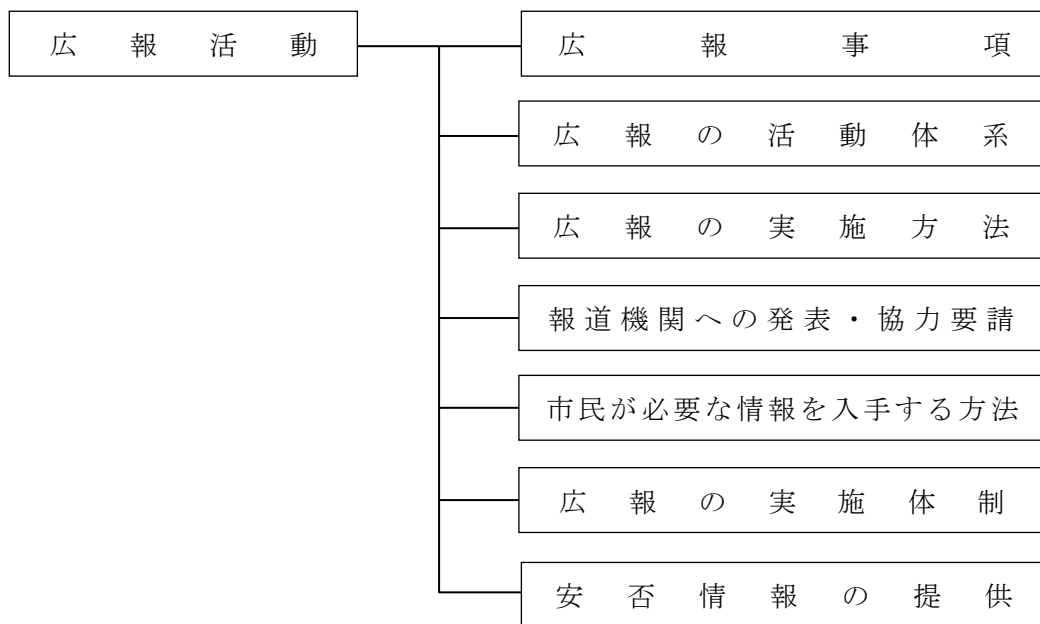

### 第1 広報事項

- 災害対策本部の設置
- 災害の概況
- 風水害等に関する災害情報及び注意の喚起
- 災害発生時の注意事項（特に出火防止）
- 避難指示等の発令
- 指定避難所の開設状況
- 電気、ガス、上下水道、電話等（ライフライン）の被害状況
- 食料及び生活必需品の供給に関する事項
- スーパーマーケット、ガソリンスタンド等の生活関連情報
- 廃棄物に関する情報
- 保健衛生に関する事項
- 医療救護所の開設状況
- 被災者等の安否情報
- 不安解消のための住民等に対する呼びかけ
- 自主防災組織に対する活動実施要請

- 防災関係機関の対応状況
- 帰宅困難者に対する災害、避難情報等の提供
- 災害復旧の見込み
- 被災者生活支援に関する情報

## 第2 広報の活動体系

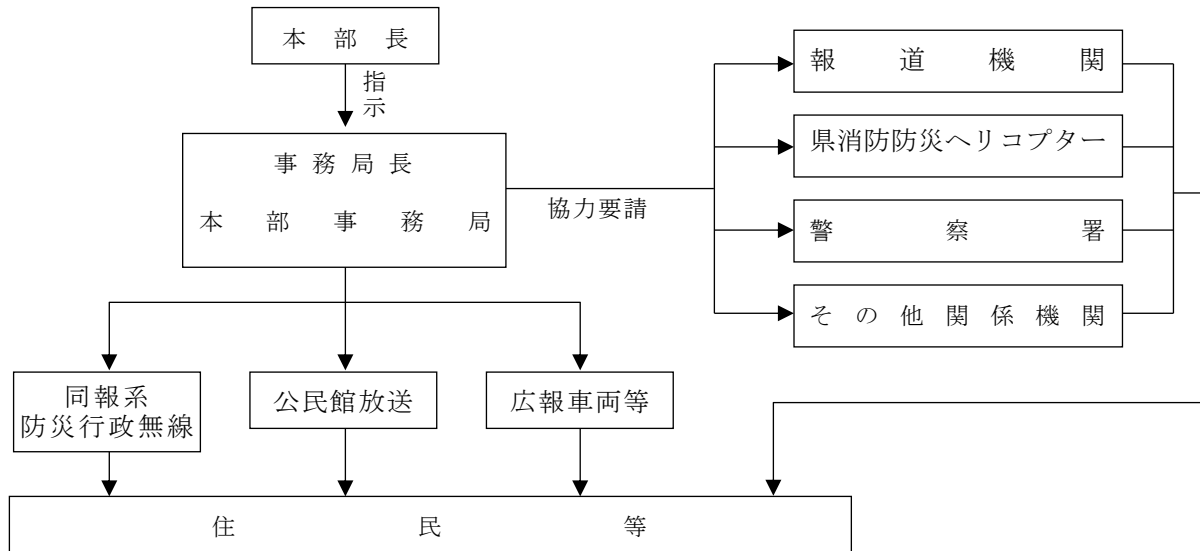

## 第3 広報の実施方法

被災者のおかれている生活環境及び居住環境等が多様であることや、要配慮者、在宅での被災者、応急仮設住宅生活者などにも配慮し、広報の実施に当たっては、停電や通信障害発生時は情報を得る手段が限られていることも考慮し、あらゆる広報媒体を活用して有効、適切と認められる方法により行う。

- 同報系防災行政無線、公民館放送等による広報
- 広報車両、消防車両による広報
- 報道機関を通じたの広報
- 県消防防災ヘリコプターによる広報
- 広報紙やチラシの掲示、配布
- 自主防災組織を通じたの連絡
- 総合案内所、相談窓口等の開設
- インターネット（ホームページ）、携帯電話、SNS等を活用した情報提供
- 消防情報用テレホンガイド
- 電子メールによる情報提供



## 第4 報道機関への発表・協力要請

報道機関への発表・協力要請は、次のとおりとする。

### 1 災害対策本部設置前

災害警戒本部の指示により、総務部は記者クラブを通じて、報道機関に対して災害に関する情報の発表・協力の要請を行う。

### 2 災害対策本部設置後

災害対策本部は、総務部を担当窓口として、報道機関に対して被災者に関する情報の発表・協力の要請を行う。

また、総務部は、災害対策本部が設置された場合で必要と認めるときは、直ちに記者クラブを通じて、市庁舎に共同記者会見所を設置する。

発表は、原則として本部長の決定に基づき、共同記者会見方式で行うが、その内容の相違を避けるため、関係機関とあらかじめ連絡協議して、情報内容の統一を図る。

なお、報道機関に対する広報の協力要請については、原則として県に対して行うが、県との通信途絶等特別の事情がある場合は、直接報道機関に要請する。

## 第5 市民が必要な情報を入手する方法

市民等がそれぞれ正しい情報を正確に把握し、適切な行動及び防災活動の実施に努めることができるよう、市は適切な方法で情報提供を行う。

その際は、市民がわかりやすい情報となるよう努めるとともに、関係区域内すべての者に伝えるため様々な手段を用いて発信する。

- ラジオ、テレビ、CATV、インターネット、携帯電話（緊急速報メール機能を含む。）、スマートフォンアプリ

市長及び知事の放送要請事項、災害情報、交通機関運行状況等

- Lアラート（災害情報共有システム）、防災行政無線（同報系）、有線放送、広報車、消防情報用テレフォンガイド、携帯電話（緊急速報メール機能を含む。）、ソーシャルメディア、エリアワンセグ放送、デジタルサイネージ、スマートフォンアプリ

避難指示等、主として市内の情報、指示、指導等

- 自主防災組織を通じた連絡

主として市災害対策本部からの指示、指導、救助措置等

- サイレン等

ダムの放流、河川の増水、火災発生のお知らせ

- 市や県のホームページ、電子メール

各種警報、避難指示等の発令状況、被害情報、道路情報等

## 第6 広報の実施体制

広報事項	実施方法	広報対象	実施担当
(1) 気象情報 (2) 災害情報 (3) 被害状況 (4) 市の防災体制 (5) 避難状況 (6) ライフラインの状況 (7) 災害復旧状況 (8) 交通機関の状況 (9) その他防災関係情報	Lアラート (災害情報共有システム) 文書 ファクシミリ 電話 インターネット等	報道機関等 (市民)	本部事務局 防災危機管理部 総務部
(1) 警戒広報 (2) 避難指示等 (3) その他必要事項	公民館放送	市民	教育委員会事務局
	広報車両	市民	理財部 福祉推進部 環境部 都市整備部 上下水道部
	消防車両 防災行政無線 消防情報用テレフォンガイド 電子メール 緊急速報メール スマートフォンアプリ	市民	本部事務局 消防局
	テレビ ラジオ	市民	本部事務局 総合政策部
(1) 気象情報 (2) 災害情報 (3) 市の防災体制 (4) その他必要事項	庁内放送	来庁者	市民部

## 第7 安否情報の提供

市及び県は、被災者の安否について住民等から問い合わせがあったときは、被災者等の権利利益を不当に侵害することのないように配慮しつつ、災害発生直後の緊急性の高い応急措置に支障を及ぼさない範囲で、可能な限り安否情報を回答するよう努める。

この場合において、安否情報の適切な提供のために必要と認めるときは、関係地方公共団体、消防機関、警察等と協力して、被災者に関する情報の収集に努める。

## 第6節 避難活動

基本方針
<p>崖崩れ、地滑り、高潮、洪水等の災害に対して、避難活動上可能な限りの措置をとることにより、住民等の生命、身体、安全確保に努める。その際、避難行動要支援者についても十分考慮する。</p> <p>なお、避難情報の周知に当たっては、住民に対し、避難の際は自らの安全を確保しつつ、自宅等の出火防止措置をとり、可能な限り被災者支援を行うよう啓発する。</p>

主な担当	<p>本部事務局、坂の上の雲まちづくり部、市民部、福祉推進部、健康医療部、こども家庭部、産業経済部、農林水産部、教育委員会事務局、消防局</p>
------	--

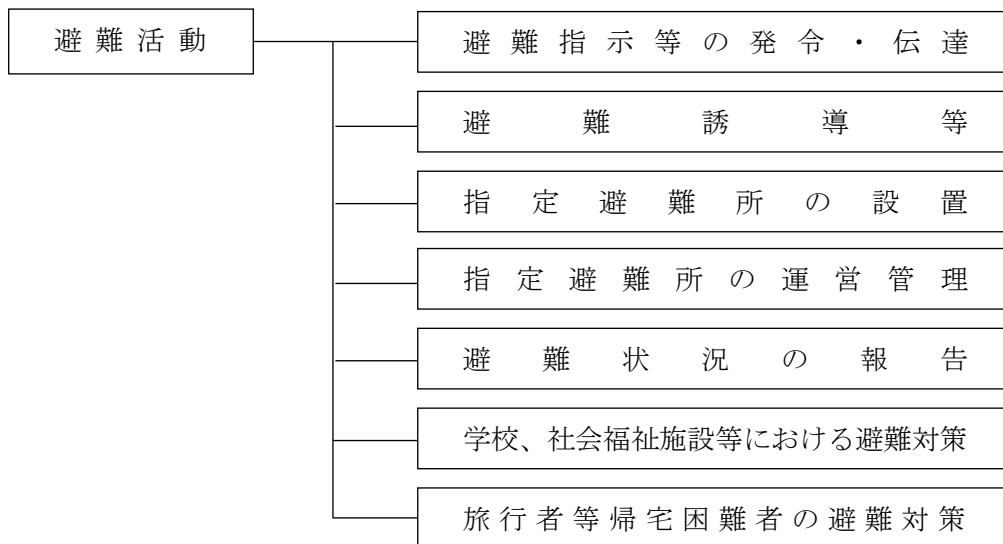

### 第1 避難指示等の発令・伝達

災害時に、住民等の生命又は身体を保護するため必要と認められるときは、当該地域の住民等に対して、避難指示等を遅滞なく発令し、住民等の避難を促す。さらに、避難指示等の発令に当たり、必要に応じて気象防災アドバイザー等の専門家の技術的な助言等を活用し、適切に判断を行うものとする。

なお、国は、災害時に避難行動が容易にとれるよう、防災情報をわかりやすく提供するため、次表に示すように5段階警戒レベルによる防災情報の提供を開始していることから、避難指示等との関係及び内容について理解し、市民にも周知徹底を図る。

また、警戒レベルに対応した行動を市民がとれるように、あるいは市民が自発的に避難判断等ができるように、警戒レベルを含めた理解しやすい伝達を行う。

	警戒レベル (洪水、土砂災害、 高潮、内水氾濫)	市民がとるべき 行動	市民の行動を 促す情報	防災気象情報
市が発令	警戒レベル 5	命の危険 直ちに安全確保	緊急安全確保	指定河川洪水予報 土砂災害警戒情報 警報 危険度分布 等
	警戒レベル 4	危険な場所から 全員避難	避難指示	
	警戒レベル 3	危険な場所から 高齢者等は避難	高齢者等避難	
発表	警戒レベル 2	避難に備えて 自らの避難行動 の確認	注意報	
	警戒レベル 1	災害への 心構えを高める	早期注意情報 (警報級の可能性)	

伝達に際しては、多様な手段を活用し、避難情報等の確実な伝達に努めるほか、警察官、自衛官、海上保安官等の協力も得ながら、周知徹底を図る。避難指示等の情報伝達のため緊急を要し、特に必要があるときは、あらかじめ協議して定めた手続により、放送事業者、ポータルサイト・サーバ運営業者等に協力を求める。

なお、住民等に対して避難指示等を発令するにあたり、対象地域の適切な設定等に留意するとともに、避難指示を夜間に発令する可能性がある場合には、避難行動をとりやすい時間帯における高齢者等避難の発令に努め、高齢者以外の者に対して、必要に応じて、普段の行動を見合わせ始めることや、自主的な避難を呼びかける。

その際、避難行動要支援者に配慮した、わかりやすい伝達に努める。

※避難指示等が発令された場合、そのときの状況に応じてとるべき避難行動が異なることから、「指定緊急避難場所」や「近隣の安全な場所」へ移動する避難行動を「立退き避難」と呼ぶこととし、屋内に留まる安全確保を「屋内安全確保」と呼ぶこととする。(避難情報に関するガイドライン・内閣府 令和3年5月改定)

### 1 避難指示等の実施責任者

避難指示等は、次の者が実施責任者として行う。

なお、市長は、躊躇なく避難指示等を発令できるよう、平常時から災害時における優先すべき業務を絞り込み、当該業務を遂行するための役割を分担するとともに、速やかな情報発信に向けた、定期的な訓練やマニュアルの随時更新に取り組むなど、全庁をあげた体制の構築に努める。

実施責任者	内 容	根拠法令等
市 長	○避難行動要支援者など、特に避難行動に時間を要する者が避難行動を開始しなければ人的被害の発生する可能性が高まったとき高齢者等避難を発令する。	災害対策基本法第56条
	○災害が発生し、又は発生するおそれがある場合で、住民の生命及び身体を保護し、その他災害の拡大を防止するため必要がある地域の、必要がある住民等に対し避難の指示を行う。 ○また、災害が発生し、又は正に発生しようとしている場合に、避難のための立退きを行うことにより、かえって住民の生命又は身体に危険が及ぶおそれがあり、かつ、事態に照らし緊急を要すると認める場合には、可能な範囲で緊急安全確保を発令し、直ちに安全を確保するための措置を指示する。	災害対策基本法第60条
	○災害が発生し、又は発生するおそれがある場合で、住民の生命及び身体を保護するため必要があるとき、警戒区域を設定し、当該地域への立入り制限、立入り禁止、又は退去を命じる。	災害対策基本法第63条
知 事	○災害が発生した場合で、当該災害により市町長が避難のための指示、緊急安全確保措置の指示ができなくなったとき、市町長に代わって行う。	災害対策基本法第60条第6項
	○災害が発生した場合で、当該災害により市町長が警戒区域の設定ができなくなったとき、市町長に代わって行う。	災害対策基本法第73条
警察官又は海上保安官	○災害が発生し、又は発生するおそれがある場合で、避難の指示、緊急安全確保措置の指示が必要と認められる事態において、市町長が指示できないと認められるとき、又は市町長から要請があったとき、当該地域の住民等に対し避難の指示、緊急安全確保措置の指示を行う。	災害対策基本法第61条
	○災害が発生し、又は発生するおそれがある場合で、その必要性が認められるが、市町長若しくはその委任を受けた吏員が現場にいないとき、又はこれらの者から要求があったときは警戒区域を設定し、当該地域への立入り制限、立入り禁止、又は退去を命じる。	災害対策基本法第63条第2項
警 察 官	○災害の発生により危険な状態が生じ、特に急を要する場合においては、その危険を避けるための避難の措置を行う。	警察官職務執行法第4条
知事又はその命を受けた職員及び水防管理者	○洪水又は高潮により著しい危険が切迫していると認められるとき、当該地域の住民等に対し、避難のための立ち退きを指示する。 ○水防管理者が指示をする場合は、当該区域を管轄する警察署長にその旨を通知する。	水防法第29条
知事又はその命を受けた吏員	○地滑りにより著しい危険が切迫していると認められるとき、当該地域の住民等に対し、避難のための立ち退きを指示する。 ○この場合、当該区域を管轄する警察署長にその旨を通知する。	地すべり等防止法第25条

実施責任者	内 容	根拠法令等
災害派遣を命じられた部隊等の自衛官	○災害により危険な事態が生じた場合で、警察官がその現場にいないときは、その場の危険を避けるため、その場にいる者を避難させることができる。	自衛隊法 94 条

## 2 避難指示等の発令基準

避難指示等の発令については、河川管理者及び水防管理者等の協力を得ながら、洪水や土砂災害等の災害事象の特性等を踏まえ、避難の対象となる区域や客観的な判断基準、伝達方法等を災害種別で記載した「松山市避情報判断・伝達マニュアル」に基づき行い、発令の際は空振りを恐れず、早めに発令することを基本とする。

避難指示等の発令時の避難行動については、市が指定した避難場所等への「立退き避難」を基本とするが、立退き避難を行うことによりかえって人の生命、身体に危険が及ぶおそれがあるときは、建物の中で、より安全な場所へ移動する「屋内安全確保」を行うよう伝達する。

## 3 避難指示等の対象者

避難指示等の対象者は、居住者、滞在者、通過者等避難を要すると認められる区域内にいるすべての者とする。

## 4 避難指示等の伝達内容

避難指示等は、次の事項を明示して行い、避難行動の迅速化と安全を図る。

ただし、避難指示等の内容を明示するいとまがないときは、この限りでない。

- 避難対象地域
- 避難先
- 避難指示等の発令の理由
- 避難行動における注意事項

## 5 避難指示等の伝達等

### (1) 住民等への伝達

避難指示等を発令又は解除したときは、次の手段等により伝達するとともに、報道機関や自主防災組織、消防団等へ協力要請を行い、関係区域に個別に伝達を行う等、すべての者に伝わるよう、あらゆる手段を活用する。

- 防災行政無線
- 緊急速報メール
- Lアラート
- 防災アプリ
- 市ホームページ
- 市公式 SNS
- 広報車・消防車
- 公民館放送

また、危険の切迫性に応じて避難指示等の伝達文の内容を工夫すること、その対象者を明確にすること、対象者ごとにとるべき避難行動が分かるように伝達することなどにより、市民の積極的な避難行動の喚起に努める。

特に、台風による大雨発生など事前に予測が可能な場合においては、大雨発生が予測されてから災害のおそれがなくなるまで、市民に対して分かりやすく適切に状況を伝達することに努める。

## (2) 関係機関への通報等

### ア 県、警察署

避難活動の実施協力要請

### イ 陸上自衛隊

知事を通じて被災者の誘導、収容に対する出動要請

### ウ 海上保安部

海上避難の協力要請

### エ 報道機関

避難指示等の放送要請

### オ 隣接市町

必要に応じ、避難者の収容、避難経路の通過の協力要請

## (3) 県への報告

避難指示等の発令又は解除をしたときは、その旨を速やかに県に報告する。

- 指示権者
- 避難指示等の発令又は解除の理由及び日時
- 避難対象地域及び人数等
- 避難先
- その他必要事項

## 6 警戒区域の設定

災害時に、特に必要があると認められるときは、警戒区域を設定し、住民の当該区域への立入りの禁止、制限、退去命令等を行い、当該地域の住民の生命又は身体に対する危険の防止を図る。

また、警察官、海上保安官と協力し、住民等の退去の確認を行うとともに、可能な限り防犯・防火のためのパトロールを実施する。

警戒区域設定の設定権者及び基準は、次のとおりである。

設定権者	災害の種類	要件	根拠
市長	災害全般	災害が発生し、又は発生しようとしている場合において、人の生命又は身体に対する危険を防止するため特に必要があると認めるとき	災害対策基本法第63条
知事	災害全般	災害の発生により、市がその全部又は大部分の事務を行えなくなった場合において、上記要件のとき	災害対策基本法第73条

設定権者	災害の種類	要件	根拠
警察官	災害全般	災害が発生し、又は発生しようとしている場合において、市長若しくはその委任を受けた吏員が現場にいないとき、又はこれらの者から要求があったとき	災害対策基本法第63条
		人の生命若しくは身体に危険を及ぼし、又は財産に重大な損害を及ぼすおそれのある天災等危険な事態がある場合で特に急を要する場合	警察官職務執行法第4条
海上保安官	災害全般	災害が発生し、又は発生しようとしている場合において、市長若しくはその委任を受けた吏員が現場にいないとき、又はこれらの者から要求があったとき	災害対策基本法第63条
消防長又は消防署長	危険物等の漏洩等	ガス、火薬、危険物の漏えい、飛散、流出等の事故が発生した場合において、事故により火災が発生するおそれが著しく大きく、火災発生に伴い人命・財産に著しい被害を与えるおそれがあるとき	消防法第23条の2
消防吏員又は消防団員	水災害を除く災害全般	災害の現場において、消防活動の確保を主目的に設定	消防法第28条 " 第36条
水防団長、水防団員又は消防機関に属する者	洪水、高潮	水防上緊急の必要がある場所において設定	水防法第21条
自衛官	災害全般	災害派遣を命じられた部隊等の自衛官は、災害が発生し、又は発生しようとしている場合において、市長等、警察官及び海上保安官がその現場にいない場合に限り設定	災害対策基本法第63条

## 第2 避難誘導等

避難誘導の実施に当たっては、人命の安全を第一として行う。

その際、市は、危険の切迫性・地域の特性等に応じて、避難指示等の伝達文の内容を工夫すること、その対象者を明確にすること、対象者ごとにとるべき避難行動がわかるように伝達すること等により、住民等の積極的な避難行動の喚起に努める。

また、避難場所及び主要避難路や災害危険箇所等の所在、災害の概要その他避難に関する情報の提供に努める。

外国人、旅行者等に対しては、多言語による情報発信に努め、確実な避難誘導を行う。

### 1 避難誘導

#### (1) 実施者

市職員、消防職員及び消防団員は、警察官、自主防災組織等と協力して、住民等の避難誘導を行う。

避難行動要支援者の避難支援は、「避難行動要支援者支援対策マニュアル」により実施するが、避難行動要支援者に関する情報提供については、個人情報保護に配慮しつつ迅速な対応を心がける。



また、学校、劇場、百貨店等その他多数の者が集まる場所についてはその施設の責任者、管理者等が原則として避難誘導を行う。

ただし、災害の規模、態様等により必要と認められるときは、相当数の市職員等を派遣し、その施設の責任者、管理者等に積極的に協力して安全な場所への避難誘導等の必要な措置を講じるよう努める。

## (2) 非常持出品の携行

非常持出品は、避難行動に支障をきたさない最小限のものとする。

なお、自動車等による避難及び家財の持出し等は危険なので極力避けるようにする。

- ア 家族の名札  
(住所、氏名、生年月日、血液型等を記載したもの)
- イ 食料、飲料水、タオル、常備薬、救急医薬品、懐中電灯、携帯ラジオ、携帯トイレ等
- ウ 帽子、頭巾、雨具類等及び必要に応じ防寒具

## (3) 避難の誘導方法

- 避難の誘導方法については、災害の規模、態様等に応じて、混乱なく迅速に安全な場所に誘導するため、概ね次のような方法をとる。避難の誘導は、高齢者、障がい者等の単独で避難することが困難な人を優先するとともに、できる限り早めに避難させるよう努める。
- 避難路は、本部長から特に指示がないときは、避難の誘導に当たる者が選定するように努める。
- 避難路は、火災、落下物、危険物、パニックが起こるおそれ等のない経路を選定し、状況が許す限り指示者があらかじめ経路の実際を確認して行うよう努める。

## (4) 避難者の移送

避難者が自力で避難できない場合及び遠隔地の避難場所へ早急に避難させるため必要と認められる場合は、車両・船舶等により避難者を移送する。

被災地域が広域で、市単独では措置できないような場合は、知事又は他の市町長に対し、避難者移送（避難のための移送）を要請する。

## 2 避難路の選定・確保

市街地の状況に応じて、次の基準により避難路を選定するとともに、警察官・自主防災組織等の協力も得て、避難路上にある障害物の排除（路面変状の補修や迂回路の整備も含む）に努め、避難の円滑化を図る。

- 概ね8 m以上の幅員とするが、この基準により難しいときは地域の実情に応じて選定するなど安全性に配慮する。
- 相互に交差しないものとする。
- 周辺に火災、爆発等の危険性が高い施設等がないなど安全性に配慮する。
- 選択に当たって、住民の理解と協力を得られるものとする。
- 周辺地域へ考慮した複数の道路を選定する。

### 3 避難行動要支援者等の避難誘導

避難行動要支援者等の避難誘導は、第3章第11節第1「災害時における対策」による。

### 4 外国人等に対する留意点

市は、あらかじめ関係機関等と協議して、外国人、旅行者等に対する避難誘導等の対応に努める。

### 5 避難対象地域にとどまる者等に対する留意点

市長が発令する避難の指示に従わず避難対象地域にとどまる者に対し、市職員、警察官、海上保安官、自衛官等は、警告等を発するほか、避難の指示に従うようできる限り説得に努める。

### 6 孤立地区に対する留意点

市は、孤立地区の把握に努めるとともに、次のような対策に取り組む。

孤立化のおそれのある集落においては、集落の代表者（自治会長等）を災害情報連絡員とするなど、災害発生時における防災情報提供体制を整備し、早期の集団避難を検討する。なお、住民不在となった地域については、防犯パトロールに努める。

孤立化のおそれのある集落においては、自主防災組織を育成・強化し、集落内の防災力の向上に努める。

孤立化するおそれのある集落には、防災IP無線や衛星携帯電話を配備しておくなど、連絡手段の多様化を図る。

孤立化するおそれのある集落において、救出・救助や物資投下のための臨時ヘリポート用地（校庭、空き地、休耕田等）の確保に努める。

## 第3 指定避難所の設置

### 1 指定避難所の開設

避難が必要になった場合、施設の安全性を確認した後、直ちに指定避難所を開設し、速やかに住民等に周知するとともに、自主防災組織等の協力の下、被災者が必要最低限の避難生活を確保するために次の事項に留意し、必要な措置を講じる。

- 指定緊急避難場所や避難所に避難したホームレスについて、住民票の有無等にかかわらず適切に受け入れることとし、地域の実状や他の避難者の心情等を勘案しながら、あらかじめ受け入れる方策について定めるよう努める。
- 指定避難所のライフラインの回復に時間を要する場合や道路の途絶による孤立が続くと見込まれる場合は、当該地域に指定避難所を設置・維持することの適否を検討する。
- 避難所を開設した場合に関係機関等による支援が円滑に講じられるよう、避難所の開設状況等を適切に県に報告するよう努める。
- 開設に当たっては、住民の自主避難にも配慮し、必要な避難所を可能な限り当初から開設するよう努める。
- 指定避難所だけでは施設が量的に不足する場合には、国や独立行政法人等が所有する施設、ホテル・旅館等、指定避難所以外の施設についても管理者の同意を得て、可能な限り多くの避難所を開設するよう努める。

- 高齢者、障がい者等の要配慮者に配慮して、被災地以外にあるものも含め、社会福祉施設等の確保や、民間賃貸住宅、旅館・ホテル等を借り上げ実質的に指定福祉避難所として開設するほか、心身の状態に配慮した応急仮設住宅の設置を検討するなど多様な避難場所の確保に努める。
- 指定避難所の開設は、災害救助法が適用された災害にあつては、県からの通知に基づき実施し、同法の適用を受けない災害にあつては、市の応急対策として実施する。
- 避難生活が長期間にわたることが予想される場合は、避難者の健全な住生活の確保のために、応急仮設住宅の提供に努める。

※ 指定避難所一覧表・・・・・・・・・・・・・・・・・・資料〔2・12・2〕

## 2 費用の限度額及び期間

第3章第28節「災害救助法の適用」に準ずる。

ただし、災害情報、降雨等による災害発生の危険、住宅の応急修理の状況及び応急仮設住宅の建設状況等を勘案し、県と協議の上、設置期間を決める。

## 第4 指定避難所の運営管理

### 1 指定避難所への職員等の配置

開設した指定避難所には、避難者数を勘案し、避難誘導、情報の収集及び伝達のために必要な職員を配置する。

また、指定避難所の安全の確保と秩序の維持のため、必要により警察官の配置を要請する。

### 2 指定避難所における措置

#### (1) 協力体制と運営の基本

- 指定避難所における情報の伝達、食料、飲料水等の配布、清掃等については、当該施設の管理者、市が指定した指定避難所を所有し又は管理する者、避難者、自主防災組織、避難所運営について専門性を有したNPO・ボランティア等の協力を得ながら実施
- 指定避難所の運営に当たっては、要配慮者に配慮するとともに、保健福祉に対する要望を把握し、介護職員等の応援受け入れも図りながら保健福祉サービスの提供、避難生活が困難な場合は避難行動要支援者の社会福祉施設等への移送
- 避難生活に関する相談窓口を開設（円滑な避難生活の運営に配慮）
- 自主防災組織の役割分担を明確化（相互扶助の精神により自主的に秩序ある避難生活）
- 避難生活支援に関する知見やノウハウを有する地域の人材に対して協力を求める等、地域全体で避難者を支えることができるよう実施
- 「避難所運営管理マニュアル」に基づき、指定避難所を運営

#### (2) 避難者の把握

指定避難所ごとに収容されている避難者に係る情報の早期把握に努め、避難者の安否情報については、個人情報保護に関する法律（平成15年法律第57号）に基づき、市ホームページ等で公開する。

また、自宅、テント、車等、指定避難所外で生活している被災者等に係る情報の把握にも努め、県へ報告を行う。

### (3) 避難者に対する情報の伝達等

避難者に対する災害情報、応急対策実施状況等の情報伝達は迅速的確に行う。

また、指定避難所ごとに掲示板等を設置する等、避難者相互における情報交換の支援に努める。

なお、県や国際交流協会等と連携（災害多言語支援センターが設置されている場合は、同センターと連携）し、外国人への災害情報や支援情報等の提供、支援ニーズの収集に努める。

### (4) 生活環境の管理

- 指定避難所における貯水槽、井戸、給水タンク、仮設トイレ、マンホールトイレ、マット、非常用電源、ガス設備、衛星携帯電話、衛星通信を活用したインターネット機器等の通信機器等のほか、高齢者、障がい者等の避難行動要支援者にも配慮した、避難の実施に必要な施設・設備の整備に努め、さらにテレビ、ラジオ等被災者による災害情報の入手に資する機器の整備を行う。また、停電時でも、施設・設備の機能が確保されるよう、再生可能エネルギーの活用を含めた非常用発電設備等の整備に努めるものとする。
- 指定避難所における生活環境に注意を払い、常に良好なものとするよう避難所開設当初からパーティションや段ボールベッド等の簡易ベッドを設置するよう努めるとともに、食事供与の状況、トイレの設置状況等の把握に努める。
- 必要に応じ、仮設トイレやマンホールトイレを早期に設置するとともに、簡易トイレ、トイレカー、トイレトレーラー等により快適なトイレの設置に配慮できるよう努める。
- 避難の長期化等必要に応じて、プライバシーの確保状況、入浴施設等の有無及び利用頻度、洗濯等の頻度、医師や保健師等による巡回の頻度、暑さ寒さ対策の必要性、食料の確保、配食等の状況、し尿及びごみ処理状況など、避難者の健康状態や指定避難所の衛生状態の把握に努め、栄養バランスの取れた適温の食事や入浴、洗濯等の生活に必要な水の確保、福祉的な支援の実施など、必要な措置を講じるよう努める。
- 性別によるニーズの違い等、それぞれの視点等に立った環境整備に配慮する。また、特に女性専用の物干し場、更衣室、授乳室の設置や指定避難所における安全性の確保など、女性や子育て家庭ニーズにも配慮する。
- 保健師等による巡回健康相談等を実施し、避難住民の健康管理（こころのケア等を含む。）を行うが、特に、エコノミークラス症候群（深部下肢静脈血栓症）、生活不活発病（廃用症候群）、疲労、ストレス緩和、高齢者虐待の防止等について配慮する。また、夏季には熱中症の危険性が高まるため、熱中症の予防や対処法に関する普及啓発にも努める。
- 被災者支援の観点から、指定避難所における家庭動物等（ペット）のためのスペース確保に努めるとともに、飼養者に適切な動物の管理を啓発する。

- 多言語支援が必要な避難者情報の収集及び当該避難者に対する言語、生活習慣、文化等の違いに配慮する。
- 各避難所の運営者とともに、避難所の良好な生活環境の継続的な確保のために、専門家、NPO・ボランティア等との定期的な情報交換や避難生活支援に関する知見やノウハウを有する地域の人材の確保・育成に努める。
- 感染症対策のため、避難所の健康管理や避難所の衛生管理、十分な避難スペースの確保、適切な避難所レイアウト等の必要な措置を講じるよう努める。また、具体的な感染症予防対策について、避難所運営管理マニュアル等に定めるとともに、自宅療養者等が指定避難所に避難する可能性を考慮し、関係部局間で避難所の運営に必要な情報を共有するものとする。
- 女性や子供等に対する性暴力・DVの発生を防止するため、女性用と男性用のトイレを離れた場所に設置する、トイレ・更衣室・入浴施設等は昼夜問わず安心して使用できる場所に設置する、照明を増設する、性暴力・DVについての注意喚起のためのポスターを掲載するなど、女性や子供等の安全に配慮するよう努める。また、警察、病院、女性支援団体との連携の下、被害者への相談窓口情報の提供を行うよう努める。

#### (5) 給水

指定避難所における給水は、第3章第10節第1「飲料水の供給」による。

#### (6) 給食

指定避難所における給食は、第3章第10節第2「食料の供給」による。

#### (7) 生活必需品の支給

避難者の生活必需品等の供給については、第3章第10節第3「生活必需品等の供給」による。

#### (8) 医療措置等

負傷者等で医療を必要とする場合、また、指定避難所の防疫並びに被災者の保健指導については、第3章第12節「医療救護活動」及び第14節「防疫・保健衛生活動」に基づき行う。

### 第5 広域避難

市は、災害の予測規模、避難者数等に鑑み、市の区域外への広域的避難の必要があり、指定避難所及び指定緊急避難場所の提供を求めると判断した場合において、県内の他の市町への受け入れについては当該市町に直接協議し、他の都道府県の市町村への受け入れについては県に対し当該他の都道府県との協議を求めるとともに、事態に照らし緊急を要するときは、県知事に報告した上で、自ら他の都道府県内の市町村に協議することができる。

また、広域避難に関して以下の点に努めるものとする。

- 指定避難所及び指定緊急避難場所を指定する際に併せて広域避難の用にも供することについても定めるなど、他の市町村からの避難者を受け入れることができる施設等をあらかじめ決定しておく。

- あらかじめ策定した具体的なオペレーションを定めた計画に基づき、関係者間で適切な役割分担を行った上で、広域避難を実施する。
- 避難者のニーズを十分に把握するとともに、相互に連絡を取り合い、放送事業者を含めた関係者間で連携を行うことで、避難者等に役立つ確な情報を提供する。

## 第6 避難状況の報告

---

指定避難所を開設した場合は、速やかにホームページやアプリケーション等の多様な手段を活用して住民等に周知するとともに、県災害対策（警戒）本部をはじめ関係機関に連絡を行う。

また、指定避難所ごとにそこに収容されている避難者に係る情報の早期把握及び避難場所で生活せず食事のみ受け取りに来ている被災者等に係る情報の把握に努め、国等への報告を行い、ホームページやアプリケーション等の多様な手段を活用して避難所の混雑状況を周知する等、避難の円滑化に努める。その際、民生委員・児童委員、介護保険事業者、障害福祉サービス事業者等は、避難行動要支援者の居場所や安否の確認に努め、把握した情報について、市に提供する。

さらに、災害の規模等により必要があるときは、緊急援護物資の供給等を県に要請する。

## 第7 学校、社会福祉施設等における避難対策

---

### 1 学校等の避難対策

児童生徒等の避難措置については、あらかじめ次の事項を定める。

- 避難実施責任者
- 避難の優先順位
- 避難誘導責任者及び補助者
- 避難誘導の要領、措置
- 避難児童生徒等の確認方法及び名簿の作成方法
- 保護者への連絡方法

### 2 社会福祉施設等の避難対策

社会福祉施設等における避難方法については、対象者の活動能力等について配慮し、あらかじめ次の事項を定める。

- 避難実施責任者
- 避難の順位
- 避難誘導責任者及び補助者
- 避難誘導の要領、措置（車の活用による搬送等）
- 指定避難所の設定及び収容方法
- 避難者の確認方法
- 家族等への連絡方法
- 避難誘導者名簿の作成方法

## 第8 旅行者等帰宅困難者の避難対策

---

本市以外の遠隔地から公共交通機関を利用して通学、勤務、旅行中の帰宅困難者対策は次のとおりとする。

- 避難実施責任者は公共交通機関の駅舎、空港等は災害初期の帰宅困難者への非常食料や毛布等の支援に努める。
- 時間経過とともに駅舎等の周辺公共施設の一時的な避難施設を確保する。
- 高速道路、長距離バス、鉄道、航空機の復旧情報等の提供に努める。
- 市内宿泊施設は、建物の被災状況を踏まえ可能な限り帰宅困難者を受け入れる。
- 道後温泉旅館協同組合等は、「宿泊客災害時対応指針」に定める避難者対応を基本とする。
- 必要に応じ、バス・旅客船等の臨時運行を要請する。

※ 宿泊客災害時対応指針 . . . . . 資料〔3・6・2〕

※ 災害時における帰宅困難者支援に関する協定 . . . . . 資料〔3・6・3〕

## 第7節 緊急輸送活動

基本方針	災害時における緊急輸送活動は、市民の生命を確保するための輸送を最優先に行うことを原則に、交通関係諸施設等の被害状況及び復旧状況を把握し、復旧の各段階に応じた的確な対応を行う。
------	---

主な担当	本部事務局、総務部、理財部、都市整備部、消防局
------	-------------------------

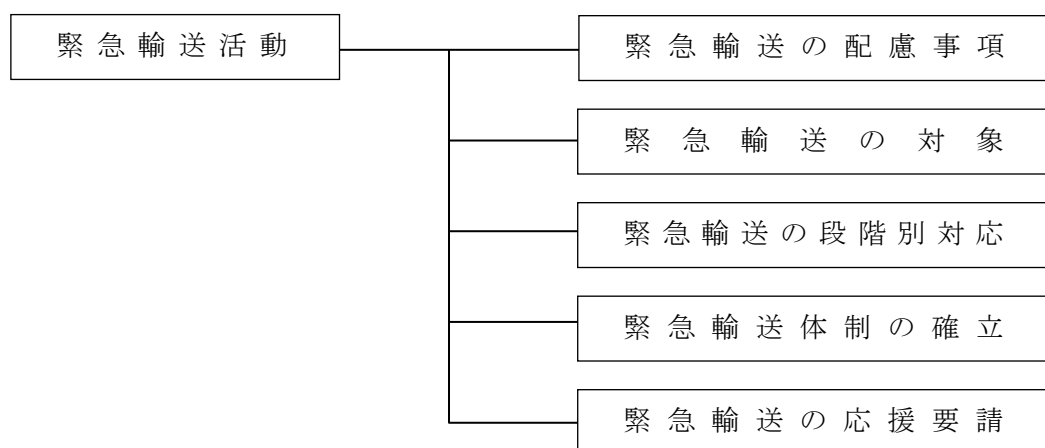

### 第1 緊急輸送の配慮事項

緊急輸送活動に当たっては、次の事項に配慮して行う。

- 人命の安全
- 被害の拡大防止
- 災害応急対策の円滑な実施

### 第2 緊急輸送の対象

緊急輸送の対象は、次のとおりとする。

- 救助・救急活動、医療活動の従事者、医薬品等人命救助活動に要する人員・物資
- 消防・水防活動等災害の拡大防止のための人員・物資
- 医療機関へ搬送する負傷者等
- 市災害対策要員、情報通信・電力・ガス・水道施設保安要員等初動の応急対策に必要な要員・物資等
- 輸送施設・輸送拠点の応急復旧、交通規制等に必要な人員・物資
- 食料、飲料水等生命の維持に必要な物資
- 傷病者及び被災者の被災地外への輸送
- 生活必需品
- その他災害対策及び復旧に必要な人員・物資



### 第3 緊急輸送の段階別対応

緊急輸送の円滑な実施を図るための段階別対応は、次のとおりとする。

#### 1 被災直後(第1段階)

被災直後においては、正確な災害状況(災害の規模等)の把握が難しく、各機関の復旧対策もほとんど実施されていないため、通常的手段(車両、船舶等)での輸送は難しいと考えられる。

また、時間的にも緊急を要するため、ヘリコプター等による空からの輸送支援を中心に、災害の拡大防止又は災害応急対策の初動活動に必要な人材、資機材等の輸送を行う。

#### 2 被災後7日目程度の間(第2段階)

被災後、1週間程度の間には、被災地の状況(道路等の被災状況)についても正確な情報の収集がなされているため、ヘリコプター、航空機、船舶及び輸送可能な道路を利用して、第1段階の輸送を継続するとともに、緊急措置を必要とする負傷者、生命の維持に必要な緊急物資等の輸送を行う。

#### 3 被災後7日目程度以降(第3段階)

被災後、1週間を過ぎると、応急復旧も進み、通常的手段による輸送が可能になると考えられることから、陸上及び海上からの輸送を中心に災害復旧に必要な人員、資機材、生活必需品等の大量輸送を行う。

なお、陸上交通が不可能な地域に対しては、空中輸送を継続する。

### 第4 緊急輸送体制の確立

輸送施設、交通施設の被害状況及び復旧状況、人員、資機材、燃料の確保、必要輸送物資の量等及び応援協定事業者からの供給量を勘案し、状況に応じた緊急輸送体制を確立する。

また、輸送拠点の効率的な運営を図るため、速やかに運営に必要な人材や資機材等を運送事業者等と連携して確保するよう努める。

#### 1 車両による輸送

##### (1) 車両の確保

輸送活動に調達可能な市所有車両の状況について把握し確保するが、市有車両だけでは十分な輸送が実施できないときは、四国運輸局愛媛運輸支局及び日本通運株式会社松山支店との協議並びに赤帽愛媛県軽自動車運送協同組合への要請等により適切な措置を講じる。

※ 市所有車両等一覧表・・・・・・・・・・・・・・・・資料〔3・7・1〕

※ 災害時における物資等の緊急輸送に関する協定書・・・・資料〔3・7・2〕

##### (2) 燃料の確保

燃料は、原則として、市の指定業者から確保する。

また、災害対策に従事する車両が迅速に給油できるよう、給油許可書を迅速に発行する。

### (3) 輸送施設の把握

緊急輸送活動のために確保すべき輸送施設、輸送拠点の把握・点検及び避難所までの緊急輸送ネットワークの形成、活用可能な民間事業所の施設を把握する。

## 2 鉄道による輸送

車両による輸送が困難な場合又は遠隔地からの輸送が必要な場合は、四国旅客鉄道株式会社、日本貨物鉄道株式会社松山営業所、日本通運株式会社松山支店及び関係運送機関の長と協議して、適切な措置を講じる。

## 3 船舶による輸送

陸上輸送が困難な場合又は船舶輸送が効率的な場合は、松山海上保安部、四国運輸局愛媛運輸支局及び日本通運株式会社松山支店の応援を得て実施する。

## 4 航空機による輸送

陸上交通が途絶し、災害地域が孤立した場合又は特に緊急を要する輸送の場合は、当該地域を中心に臨時ヘリポートの確保に努め、県消防防災ヘリコプター、県警察本部のヘリコプターの出動要請、又は知事に対して自衛隊のヘリコプターの派遣要請の要求を行う。

なお、市内にあるヘリコプターの緊急時離着陸場の緊急点検を行い、使用可能状況を県に報告する。

※ ヘリコプター緊急時離着陸場一覧表・・・・・・・・・・資料〔3・7・3〕

また、無人航空機等の輸送手段の確保に努める。

## 第5 緊急輸送の応援要請

緊急輸送の応援が特に必要であるときは、次の事項を明示して、県又は他の県内市町に対し、調達、あっせんを要請する。

- 輸送区間及び借上げ期間
- 輸送人員又は輸送量
- 車両等の種類及び台数
- 集結場所及び日時

## 第8節 交通確保対策

基本方針	<p>災害時における交通の混乱を防止し、災害応急対策に従事する人員及び資機材等の緊急輸送を円滑に行うため、必要に応じ、交通規制を実施するなど、陸上交通の確保に努める。</p> <p>また、海上においても、応急対策遂行のため航路障害の除去及び必要に応じて船舶交通の規制を行う。</p>
主な担当	本部事務局、都市整備部、農林水産部、消防局

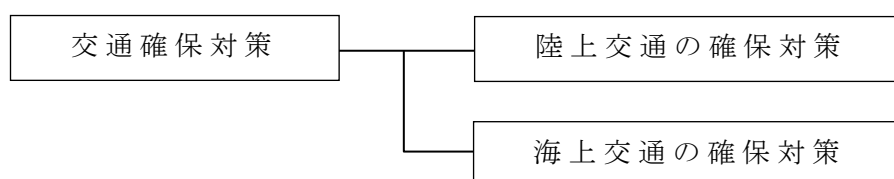

### 第1 陸上交通の確保対策

道路管理者は、その管理する道路について、早急に被害状況を把握し、道路啓開、応急復旧等を行い、道路機能の確保に努める。

また、道路の破損、決壊、その他の事由により二次災害の発生防止や交通が危険であると認められる場合は、二次災害の防止に努めるとともに、区間を定めて道路の通行を禁止し、又は制限する。

この際、道路管理者は公安委員会等と相互に連絡を保ち、交通規制の適切な運用を図る。

#### 1 交通規制の実施

##### (1) 交通規制措置

公安委員会、道路管理者、港湾管理者は、災害応急対策が的確かつ円滑に行われるようにするため緊急の必要があると認めるときなどには、区域又は道路の区間を指定して、緊急通行車両、緊急輸送車両以外の車両の通行を禁止又は制限し、迂回道路の設定、誘導等の交通規制措置をすることとしている。

##### (2) 緊急交通路の確保

緊急交通路の確保は、警察官が行うこととなっているが、警察官がその場にはいないときに限り、消防吏員は、通行禁止区域等において、消防用緊急通行車両の円滑な通行を確保するため、妨害となる車両等の移動等の措置を命じ、又は自ら当該措置をとる。

##### (3) 交通規制の周知

道路の状況により通行止め、車両通行止め、車種別通行止め等の通行規制の情報を受理した場合には、速やかに広報活動を実施し、住民等に周知徹底を図る。

## 2 道路交通確保の措置

### (1) 道路交通確保の実施体制

道路管理者、公安委員会は、他の防災機関及び住民等の協力を得て、道路交通の確保を行う。

### (2) 道路施設の復旧

道路管理者は、関係機関の協力を得て、障害物の除去、応急復旧等に必要な人員、資機材等の確保に努め、道路施設の被害状況に応じた効果的な復旧を行う。

なお、この場合、緊急輸送道路を最優先して行うこととし、(一社)愛媛県建設業協会等の協力者への要請においては、伝達系統の一元化及び優先順位の明確化に留意する。

また、迅速な救急救命や救急支援物資などを支えるため、必要に応じて、応急復旧等の代行を国土交通省に要請する。

※ 緊急輸送道路(愛媛県指定のうち松山市関係分)・・・・・・・・資料〔3・8・1〕

また、道路と生活インフラの連携した復旧が行えるよう、上下水道、電力、通信等の関係機関との連携体制の整備・強化を図る。

### (3) 交通安全施設の復旧

公安委員会は、緊急輸送道路の信号機等、輸送に必要な施設を優先して交通安全施設の応急復旧を行う。

### (4) 障害物の除去

路上における著しく大きな障害物の除去(路面変状の補修や迂回路の整備も含む)については、必要に応じ、道路管理者、警察機関、消防機関、自衛隊等は協力して所要の措置をとる。

なお、道路管理者等は、緊急通行車両の通行を確保するため緊急の必要がある場合には、運転者等に対し、車両移動等の措置を命じる。

さらに、放置車両や立ち往生車両等が発生した場合には、緊急通行車両の通行を確保するため緊急の必要があるときは、運転者等に対し車両の移動等の命令を行う。運転者がいない場合等においては、道路管理者、港湾管理者及び漁港管理者は、自ら車両の移動等を行う。

## 3 緊急通行車両の確認等(災害対策基本法施行令第33条)

### (1) 緊急通行車両の標章及び証明書の交付

車両の使用者は、知事又は公安委員会に対し、当該車両が緊急通行車両であることの確認を求める。

知事又は公安委員会は、当該車両が緊急通行車両であると確認したときは、当該車両の使用者に対し、災害対策基本法施行規則第6条に規定する標章及び証明書を交付する。

なお、公安委員会は、緊急通行車両以外の車両の通行禁止等を行うため必要があるときは、道路管理者、港湾管理者及び漁港管理者に対し、緊急通行車両の通行を確保するための区間の指定、放置車両や立ち往生車両等の移動等について要請する。

※ 緊急通行車両等事前届出書・緊急通行車両等事前届出済証

・・・・・・・・資料〔3・8・2〕

※ 緊急通行車両の標章及び確認証明書・・・・・・・・・・資料〔3・8・3〕

※ 緊急通行車両等事前届出済証交付車両一覧表・・・・・・・・・・資料〔3・8・4〕

## (2) 緊急通行車両の確認事務

確認事務は、知事に対し行うものは各地方局総務県民課、また、公安委員会に対し行うものは警察本部交通規制課及び各警察署交通課において行う。

## 第2 海上交通の確保対策

---

海上交通の確保については、県又は松山海上保安部等関係機関に要請し行う。

また、油の流出による火災の鎮圧、水路の確保等海上交通の確保のため必要な措置の実施については、知事に対し海上自衛隊等の応援要請を要求する。

## 第9節 災害拡大防止活動

基本方針	大規模火災や風水害等の災害時には、極めて多大な被害となることが予想されることから、その被害拡大防止のため、消防機関等は、関係機関や地域と連携を図りながら、全機能を挙げて消火活動、水防活動、人命救助活動等の応急対策に取り組むとともに、風水害による被災宅地等の二次災害の防止に努める。
------	--

主な担当	本部事務局、健康医療部、都市整備部、農林水産部、上下水道部、消防局
------	-----------------------------------

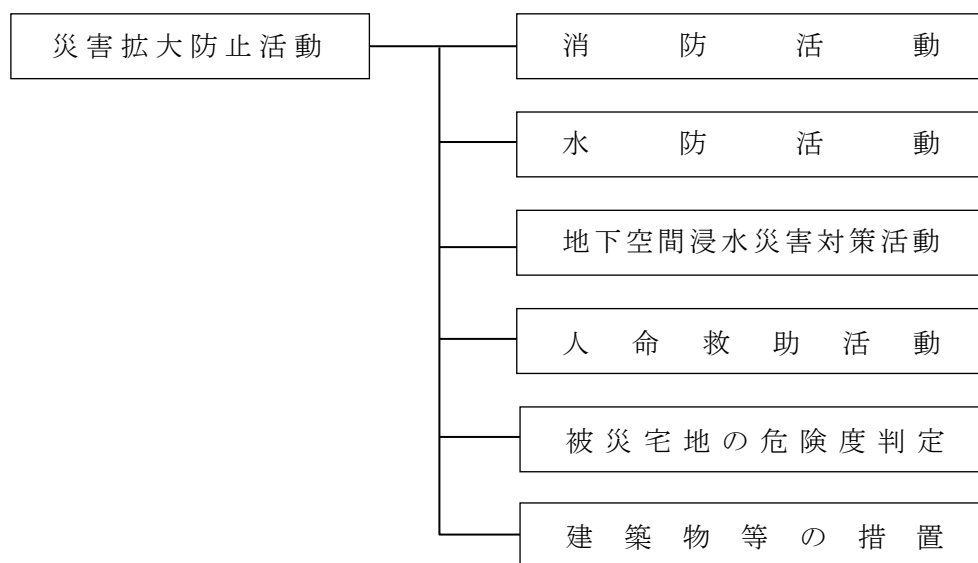

### 第1 消防活動

#### 1 消防活動の基本方針

災害が発生した場合、消防法（昭和23年法律186号）その他の法令により、消防が実施すべき災害の警戒及び防ぎよその他の消防業務を円滑に遂行するための基本的な事項は、別に定める「松山市消防活動基本規程」のとおりとする。

##### (1) 消防活動

人の生命、身体又は財産を災害から保護することを目的として、発生した災害を防ぎよし、若しくは被害の拡大を防止し、又は災害の発生を警戒し、若しくは防除するために実施する活動及びこれらに付随する情報の収集その他の活動を行う。

##### (2) 救急活動

消防活動のうち、消防法第2条第9項に規定する救急業務を遂行するために実施する活動及びこれらに付随する活動を行う。

### (3) 救助活動

消防活動のうち、災害その他の事故により生命又は身体に危険が及んでおり、かつ、自らその危険を排除することができない者について、その危険を排除し、又は安全な状態に救出することを目的として実施する活動及びこれらに付随する活動を行う。

### (4) 集団救急救護活動

局地的かつ短時間に多数の傷病者が発生し、通常の出動体制では対応できない一定規模以上の事故を対象として、消防、救助、救急隊等の効率的な運用と関係機関との密接な連携を保持し、傷病者の迅速かつ安全な救急救護活動を目的として、別に定める「松山市消防集団救急救護活動要領」のとおり実施する。

### (5) 同時多発火災出動計画

同時に複数の災害等が発生した場合は、「松山市震災消防活動計画」に基づき出動する。

※ 同時多発火災出動計画地区別対応基準表・・・・・・・・・・資料〔3・9・7〕

## 2 消防活動の原則

火災は、発生時期及び時刻、気象条件、地域の人口密集度、消防力の配備状況等により、被害の様相が異なるため、臨機応変な応急対策をとる必要がある。

火災による被害を最小限に食い止めるために、消防機関の全機能を挙げて消防活動を行う。

また、住民、自主防災組織及び事業所等は、自らの生命及び財産を守るため、出火防止活動及び初期消火を実施するとともに、相互に協力をして、可能な限り消火活動を行い、火災の拡大を防止する。特に、危険物等を取り扱う事業所においては、二次災害の防止に努める。

### (1) 消火活動の優先

災害時における警防活動は、次に掲げる人命の安全確保を図るための活動を最優先させるとともに効果的な消防活動の推進を原則とし、総力を挙げて、出火防止と火災の早期鎮圧及び拡大防止を図る。

#### ア 人命救助の最優先

同時多発火災が発生した場合は、人命の安全を最優先し、避難地及び避難路確保の消防活動を行う。

#### イ 危険地域優先

同時多発火災が発生した場合は、危険性の高い地域を優先に消防活動を行う。

#### ウ 人口密集地優先

同時多発火災が発生した場合は、人口密集地及びその周辺の地域の消火活動を優先して行う。

#### エ 重要建築物優先

重要建築物の周辺から出火し、延焼火災を覚知した場合は、重要建築物の防護上必要な消防活動を優先する。

### オ 消火可能地域優先

同時多発火災が発生した場合は、消防力の配備状況及び消防水利の配置状況等を踏まえ、消火可能地域を優先して消防活動を行う。

## (2) 人命の救助・救急活動

災害時には、家屋の倒壊、障害物の散乱、崖崩れ、自動車等車両の衝突、危険物等の漏えい等が複合的に発生し、大規模人身災害に発展すること等が考えられることから、必要に応じ、人員・資機材を活用して人命救助・救急活動を実施し、人命の安全確保に努める。

### ア 救命処置を要する要救助者優先

負傷の程度に応じ、救命処置を必要とする負傷者を優先し、その他の負傷者はできる限り自主的、又は住民による応急手当を促す。

### イ 火災現場付近の要救助者優先

火災が多発し延焼の危険のある場合は、火災現場付近を優先的に救急救助活動を行う。

### ウ 多数の人命救助現場優先

延焼火災が少なく、同時に多数の救急救助が必要な場合は、多数の人命を救助できる現場を優先に救急救助活動を行う。

## (3) 安全避難の確保

避難に際し、住民等の安全を確保するため、住民等の避難が完了するまで火災の鎮圧と拡大防止を図ることが重要な任務となる。

特に、避難場所、空地、広場等には多数の住民等が殺到し、混乱を極める事態も予想されるので、これらの避難援護活動に努める。

## 3 消防機関の活動

### (1) 消防署の活動

消防署は、災害に関する情報を迅速かつ正確に収集し、消防活動の基本方針に基づき、効果的な活動を行う。

### ア 火災発生状況等の把握

管内の消防活動に関する情報を収集し、災害対策本部、警察署及び海上保安部等の防災関係機関と緊密な連絡を行う。

- 延焼火災の状況
- 自主防災組織の活動状況
- 消防車両等の通行可能道路
- 消防水利等の使用可能状況
- 要救助者の状況
- 医療機関の被災状況



## イ 消防活動の留意事項

災害の特殊性を考慮し、迅速かつ適切な消防活動を行う。

同時多発火災が発生している地域では、住民等の避難誘導を直ちに開始し、必要に応じ避難路の確保等人命の安全を最優先した消防活動を行う。

危険物の漏えい等により災害が拡大し、又はそのおそれがある地域では、住民等の立ち入りを禁止し、避難誘導等の安全措置をとる。

同時多発火災が発生し、多数の消防隊を必要とする場合は、人口密集地及びその地域に面する部分の消火活動を優先し、それらを鎮圧した後、部隊を集中して消防活動にあたる。

救護活動の拠点となる病院、避難施設、主要避難路及び防災活動の拠点となる施設等の消防活動を優先して行う。

延焼火災の少ない地域では、集中的な消防活動を実施し、安全地区を確保する。

住民及び自主防災組織等が実施する消火活動の連携に努める。

## ウ 救急救助活動の留意事項

要救助者の救助救出と負傷者に対する止血その他の応急処置を行い、医療機関等へ搬送する。

災害の状況を十分把握して、医療機関の選定及び搬送経路を決定する等被災状況に即した柔軟な対応をとる。

災害時には、緊急度に応じ、迅速かつ的確な判断と様々な処置が要求されるため、救急救命士の有効活用、救急隊と他の消防隊が連携して出動するなど効率的な出動・搬送体制の整備を図る。

救急救助活動においては、負傷者や死者等の被害状況及び医療機関の被災状況等の情報をいかに速く・正確に掌握できるかが救命率向上のキーポイントとなるため、災害医療コーディネータ・医師会等関係機関との情報交換を緊密に行う。

高層建築物等に対する救急救助活動については、消防法に定める防火管理者・防災管理者による自主救護活動との連携を積極的に推進する。

## (2) 消防団の活動

消防団は、災害が発生した場合、消防局と連携して消防活動を行う。

### ア 出火防止活動

火災等の災害発生が予想される場合は、当該地域の住民等に対し、出火防止を呼びかけるとともに、出火した場合は、住民等と協力して初期消火にあたる。

### イ 消火活動

主要避難路確保のための消火活動等人命の安全確保を最優先に行う。

### ウ 避難誘導

避難指示等が発令された場合に、これを住民等に伝達し、関係機関と連絡をとりながら住民等を安全な場所に避難させる。

### エ 救急救助活動

消防団に配備された救急救助資機材等を活用し、要救助者の救助救出と負傷者の応急救護を行い、安全な場所へ搬送する。

### (3) 消防組織

消防組織は、1局・4消防署（中央・東・南・西）・5支署（城北・北条・城東・東部・西部）・2出張所（湯山・久谷）・1消防団・41分団をもって組織する。

#### ア 消防局・消防署の組織

※ 消防局・消防署の組織・・・・・・・・・・・・・・・・資料〔3・9・1〕

#### イ 消防隊の編成

※ 消防隊の編成・・・・・・・・・・・・・・・・資料〔3・9・2〕

#### ウ 消防局・消防署の現有消防力

※ 消防局・消防署の現有消防力・・・・・・・・資料〔3・9・3〕

#### エ 消防団の組織及び現有消防力

※ 消防団の組織及び現有消防力・・・・・・・・資料〔3・9・4〕

#### オ 消防水利の状況

※ 消防水利の状況・・・・・・・・・・・・・・・・資料〔3・9・5〕

※ 耐震性貯水槽の整備状況・・・・・・・・資料〔3・9・6〕

### 4 林野火災への対応

林野火災が発生した場合は、火災の発生状況、人的被害の状況、林野の被害状況等を収集し、県及び関係機関に通報する。

消防局は、直ちに現場に出動し、消火用資機材を活用して消防活動を行う。

火災現場の偵察又は空中消火活動の必要があると認められるときは、県に対して、速やかに消防防災ヘリコプターの出動を要請するとともに、消防防災航空隊と連携をとり水利等の確保を行う。

火災の規模が大きく、市で対応できないときは、「愛媛県消防広域相互応援協定」及び「愛媛県消防団広域相互応援協定」に基づき、近隣市町等に応援を要請する。

火災の規模、被害状況等から自衛隊の災害派遣要請が必要と判断した場合は、速やかに県に対して、要請を行うとともに、自衛隊の集結地、自衛隊ヘリコプターの臨時場外離着場の確保及び化学消火薬剤等資機材の準備を行う。

負傷者が発生した場合は、医療機関等で医療救護班を組織し、応急処置を施した後、適切な医療機関に搬送するとともに、被害状況の把握に努める。

また、必要に応じて、警察、自主防災組織等の協力を得て、火災現場及びその周辺の住民等の避難誘導を行う。

### 5 消防活動の応援要請

#### (1) 県内の消防応援要請（消防組織法第39条）

災害が発生し、市の消防機関の消防力のみでは災害の防ぎよが困難又は困難が予想される規模の場合は、災害の態様、動向等を的確に判断し、県内の消防機関に対して、消防応援協定に基づく応援要請を速やかに行う。

#### ア 中予地区広域消防相互応援協定

第3章第16節第2「応援協定等に基づく応援要請」による。

## イ 愛媛県消防広域相互応援協定、愛媛県消防団広域相互応援協定

第3章第16節第2「応援協定等に基づく応援要請」による。

### (2) 他県への消防応援要請(消防組織法第44条)

大規模な災害が発生し、他県の消防機関に対し応援の要請を求める場合は、第3章第16節第3「愛媛県緊急消防援助隊受援計画に基づく応援要請」による。

## 6 事業所の活動

### (1) 火災予防措置

火気の遮断及び危険物、プロパンガス、高圧ガス等の供給の遮断確認及び危険物、ガス、毒劇物等の流出等異常発生の有無の点検を行い、必要な火災予防措置を講じる。

### (2) 火災が発生した場合の措置

- 自衛消防組織による初期消火及び延焼防止活動を行う。
- 消防機関へ直ちに通報する。
- 必要に応じて、従業員、顧客等の避難誘導を行う。

### (3) 災害拡大防止措置

危険物等を取り扱う事業所においては、異常事態が発生し、災害が拡大するおそれがあるときは、次の措置を講じる。

- 周辺地域の住民等に対し、避難等必要な行動をとる上での情報を提供する。
- 立入禁止、避難誘導等必要な措置を講じる。

## 7 自主防災組織及び女性防火クラブの活動

### (1) 火気遮断の呼びかけ、点検等

各家庭のガス栓及びガスボンベの閉止等の相互呼びかけを行うとともに、その点検を確認する。

### (2) 初期消火活動

火災が発生した場合は、消防機関へ直ちに通報するとともに消火器、水バケツ等を活用して初期消火に努める。

### (3) 消防隊への協力

消防隊が到着した場合は、消防隊の指示に従う。

## 8 住民の活動

### (1) 火気の遮断

使用中のガス、石油ストーブ、電気機器類等の火気の遮断を直ちに行うとともに、ガスボンベ及び危険物のタンク等の元バルブを締める。

### (2) 初期消火活動

火災が発生した場合は、消防機関へ通報するとともに消火器、水バケツ等で初期消火を行う。

## 第2 水防活動

洪水又は高潮等による水災害を警戒し、防ぎよするとともに、これによる被害を軽減するための水防活動は、次のとおりとする。

### 1 活動体制

予想される水害の規模、被害状況により、「災害警戒本部」及び「災害対策本部」の2段階の体制で水防活動を実施する。

- 水防上必要な巡視の体制
- 水門・樋門等に対する操作の体制
- 危険箇所に対する応急措置の体制
- 水防上必要な資機材の調達

### 2 活動内容

#### (1) 河川・ため池等の巡視

災害が発生した場合、河川・港湾及びため池等の巡視を行い、被害状況及び水防上の危険箇所を調査する。

#### (2) 水門・樋門等の操作

水門・樋門等の管理者（操作責任者を含む。）は、高潮警報等が発表された場合は、直ちに全門を閉鎖し、以後水位の変動及び状況に応じて門扉等の適正な開閉を行う。

#### (3) 応急措置

災害により堤防等が被害を受け、危険と認められる場合は応急措置を講じる。

#### (4) 資機材の調達

資機材は、水防倉庫にあるものを使用するが、必要に応じ、現地調達を行う。

### 3 巡視・警戒及び状況報告

#### (1) 巡視・警戒

##### ア 巡視員等の基準

水防管理者は、県知事から気象状況の通知を受け、必要があるときは、巡視員等をして河川、海岸堤防等の巡視、警戒に当たらせる。

巡視は、分団長が指名する消防団員等が行い、堤防延長概ね 1,000mごとに巡視員 1名、連絡員 2名を基準として行う。ただし、状況により増減することができる。

※ 消防団巡視計画表・・・・・・・・・・・・・・・・・・資料〔3・9・8〕

##### イ 巡視の留意事項

巡視は、特に次の事項に注意して行う。

分団長は、巡視の結果、水防上危険と認める箇所を発見したときは、速やかに消防局に通報する。

- 堤防斜面（裏法）の漏水又は飽水による亀裂又は欠け崩れ
- 堤防斜面（表法）で水当たりの強い場所の亀裂及び欠け崩れ
- 堤防上端の亀裂又は沈下
- 堤防の越水状況
- 樋門の両袖又は底部からの漏水と扉の締め具合
- 橋梁その他の構造物と堤防との取付部分の異状
- 高潮時における越波状況の異状

## (2) 状況報告

水防管理者は、消防機関が出動したとき又は水防作業を開始したとき及び堤防等に異常を発見したときには、直ちに県中予地方局建設部へ報告する。

## 4 水門・樋門等の操作

### (1) 河川区間の水門等の操作及び通報（洪水）

ア 水門等の管理者は、水防上必要な気象等の状況の通知を受けたときは、直ちに水門等の操作責任者に連絡しなければならない。

イ 水門等の操作責任者は、気象等の状況の通知を受けた後は、水位の変動を監視し、必要な操作を行うとともに、水門等及び付近に異常を認めたとき、又は操作等に人員を要するときは、直ちに管理者に報告しなければならない。

ウ 水門等の管理者は、毎年出水期に先立ち、操作に支障のないように点検整備を行わなければならない。

### (2) 河口部・海岸部の水門等の操作及び通報（津波・高潮）

ア 水門等の管理者は、水防上必要な気象等の状況の通知を受けたときは、直ちに水門等の操作責任者に連絡しなければならない。

イ 水門等の操作責任者は、高潮等の状況の通知を受けた後は、水位の変動を監視し、必要な操作を行うとともに、水門等及び付近に異常を認めたとき、又は操作等に人員を要するときは、直ちに管理者に報告しなければならない。

ウ 水門等の操作責任者は、津波警報が発令された場合には、安全確保のため直接操作をしないなど、操作員の安全確認を最優先にしたうえで、各施設の操作規則等に基づき、的確な操作を行うものとする。

エ 水門等の管理者は、毎年出水期に先立ち、操作に支障のないように点検整備を行わなければならない。

### (3) その他

水門等の操作に関しては上記のほか、「防潮水門・樋門標準操作要領」による。

## 5 消防団(水防団)の出動

### (1) 出動準備

本部長(水防管理者)は、次の場合、消防機関に対して、待機又は出動準備をさせる。

- ア 河川の水位が水防団待機水位に達し、なお上昇のおそれがあり、かつ、出動の必要が予想されるとき
- イ 豪雨、地震等により、堤防の決壊、漏水、がけ崩れ等のおそれがあり、出動の必要が予想されるとき
- ウ 気象予報、洪水予報、水防警報等により、洪水、内水、津波又は高潮等の危険が予想されるとき

### (2) 出動及び応援

水防管理者は、次の場合、消防機関に対して、「消防団出動及び応援区分表」により出動又は応援させる。

※ 消防団出動及び応援区分表・・・・・・・・・・・・・・・・資料〔3・9・9〕

- ア 河川の水位が氾濫注意水位に達したとき
- イ 潮位が異常を示し、高潮等のおそれがあるとき
- ウ 台風が本市若しくはその近くを通過するおそれがあるとき
- エ 河川の水位がダム放流により、氾濫注意水位に達する見込みのとき
- オ その他気象予報、洪水予報、水防警報等により消防機関の出動又は応援を要すると認めるとき

## 6 警戒区域の設定

### (1) 警戒区域の設定

消防職員又は消防団員は、水防上緊急の必要がある場合において、警戒区域を設定し、水防関係者以外の者に対し、その区域への立入りを禁止若しくは制限し、又はその区域からの退去を命ずる。

### (2) 警戒区域の標示

警戒区域の標示は、通常ロープをもって行い、夜間は灯火を用い一般に認識させるほか、危険防止のため監視員を配置する。

## 7 決壊・漏水等の通報

水防管理者又は消防機関の長は、堤防その他の施設が決壊したとき、又は越水・溢水若しくは異常な漏水が発生したときは、直ちにその旨を県中予地方局建設部長並びに氾濫の及ぶおそれのある隣接水防管理者等に通報する。

決壊の通報を受けた隣接水防管理者は、さらに次の氾濫の及ぶおそれのある隣接水防管理者にその旨を通報する。

## 8 立ち退きの指示

本部長(水防管理者)は、洪水又は高潮等により、著しい危険が切迫していると認められるときは、必要と認める区域の居住者に対し、「避難立退計画表」により、避難のための立ち退きの指示をする。

この場合、速やかにその状況を愛媛県水防本部に報告するとともに、当該区域を管轄する警察署長にその旨を通知する。

※ 避難立退計画表・・・・・・・・・・・・・・・・・・資料編〔3・9・10〕

ただし、災害の規模や状況などによっては、計画表に定めた指定避難所であっても、開設しない場合があることに留意する。

## 9 警察の援助

水防管理者は、水防法第22条の規定に基づき、水防のため必要があると認めるときは、所轄警察署長に対し、次の事項を示して警察官の出動を求めることができる。

- ア 援助協力を必要とする理由
- イ 派遣を希望する日時及び場所
- ウ 所要人員数
- エ 必要な資器材の種別とその数量
- オ その他必要と認める事項

## 10 協力・応援要請

### (1) 他の水防管理団体の応援

水防管理者は、水防法第23条の規定に基づき、水防のため緊急の必要があるときは、他の水防管理者又は市町村長若しくは消防長に対し、次の事項を示して応援を要請する。  
この場合、中予地方局建設部へその旨を報告する。

- ア 被害の状況
- イ 応援を要する人員、車両、機械器具等の数量
- ウ 応援を要する場所及び応援隊到着場所、日時
- エ その他必要事項

### (2) 居住者等の応援

水防管理者、水防団長又は消防機関の長は、水防法第24条の規定に基づき、水防のためやむを得ない必要があるときは、その区域内に居住する者、又は水防の現場にある者を水防事務に従事させることができる。

### (3) 愛媛県下の市町等の応援

市長は、災害の発生に際し、市の消防力のみでは災害の防ぎよが困難又は困難が予想される規模であるときは、「愛媛県消防広域相互応援協定書」及び「愛媛県消防団広域相互応援協定」に基づき、愛媛県下の市町及び一部事務組合に対し応援隊の派遣を要請する。

※ 愛媛県消防広域相互応援協定書・・・・・・・・・・資料編〔3・16・19〕  
 ※ 愛媛県消防団広域相互応援協定・・・・・・・・・・資料編〔3・16・20〕

### (4) 自衛隊の派遣要請

#### ア 災害派遣要請

市長は、災害時において、人命及び財産の保護のためにやむを得ないと認められる事態で、緊急かつ他に実施可能な組織等がない場合には、災害対策基本法第68条の2の規

定に基づき、県知事に対し、自衛隊法第83条第1項の規定による派遣の要請をするよう求める。

派遣要請は、次の事項を示して行うものとする。

- (ア) 災害の状況及び派遣を要請する理由
- (イ) 派遣を希望する期間
- (ウ) 派遣を希望する区域及び活動内容
- (エ) 連絡場所、連絡責任者、宿泊施設の状況その他参考となる事項

## イ 自衛隊の自主派遣

自衛隊は、災害の発生が突発的で、その救援が特に緊急を要し、県知事の要請を待ついとまがないときは、自主的に部隊等を派遣する。

市長は、通信の途絶等により、県知事に対して災害派遣の要求ができない場合は、その旨及び災害の状況を自衛隊に通知する。

自衛隊は、市長からの通知により、特に緊急を要し、県知事要請を待ついとまがないと認められるときは、部隊等の派遣をする。

## ウ その他

応援のため派遣された自衛隊の誘導並びに現地における作業の打合せについては、現地責任者がこれに当たる。

### (5) 関係行政機関及び関係団体の協力

水防管理者は、水防のため必要があると認めるときは、関係行政機関及び関係団体の協力を求める。

### (6) 水防協力団体の協力

水防管理者は、水防法第36条の規定に基づき、次の事項について業務を適正かつ確実に行うことができると認められる法人その他これに準ずるものとして国土交通省令で定める団体を、その申請により水防協力団体として指定する。

また、水防管理者は、水防のため必要があると認めるときは、次の事項について水防協力団体に協力を求める。

- |   |                                    |
|---|------------------------------------|
| ア | 水防団又は消防機関が行う水防上必要な監視、警戒その他水防活動への協力 |
| イ | 水防に必要な器具、資材又は設備を保管し、及び提供すること       |
| ウ | 水防に関する情報又は資料の収集、及び提供               |
| エ | 水防に関する調査研究                         |
| オ | 水防に関する知識の普及及び啓発                    |
| カ | その他附帯する業務                          |

なお、水防協力団体は、水防団及び水防を行う消防機関との密接な連携の下に、上表アに掲げる業務を行う。

### (7) 河川管理者の協力

水防法第33条第4項の規定に基づき、河川管理者による河川に関する情報の提供、水防訓練への河川管理者の参加その他の水防管理団体が行う水防のための活動において、河川管理者は以下のような協力をを行う。



なお、洪水、内水、津波又は高潮等により河川管理施設の被害が予想される場合は、水防管理団体と共に、河川管理者がその被害を防止する措置を講じる。

## ア 四国地方整備局長

- (ア) 河川に関する情報の提供
- (イ) 重要水防箇所の合同点検の実施
- (ウ) 水防管理団体が行う水防訓練等における水防指導者への技術的支援
- (エ) 水防管理団体の水防資器材で不足するような緊急事態に際して、河川管理者の水防資器材の貸与かつ河川管理施設の予防又は復旧に必要な資材の提供
- (オ) 洪水、内水、津波又は高潮等により甚大な災害が発生した場合、又は発生するおそれがある場合に、水防管理団体と四国地方整備局間の水防活動に関する災害情報の共有を行うための水防管理団体への職員の派遣（リエゾン派遣）
- (カ) 水防活動状況の写真等の記録及び広報

## イ 愛媛県知事

- (ア) 河川に関する情報の提供
- (イ) 重要水防箇所の合同点検の実施
- (ウ) 水防管理団体が行う水防訓練等における水防指導者への技術的支援
- (エ) 水防管理団体の水防資器材で不足するような緊急事態に際して、河川管理者の水防資器材の貸与かつ河川管理施設の予防又は復旧に必要な資材の提供
- (オ) 水防活動状況の写真等の記録及び広報

## 11 水防資器材及び災害用備蓄物資

市が保有する水防資器材及び備蓄物資は、資料編の「水防資器材保有状況表」及び「災害用備蓄物資整備状況」のとおりである。

本部長（水防管理者）は、河川、海岸、堤防等の状況及び過去の水害の状況を勘案して、市の実情に即応した水防資器材を整備し、水害時における的確な水防活動を期する。

また、備蓄物資は腐朽破損しないように管理し、常に整備しておくとともに、台帳を備え付けて、受払いの状況を明確にしておく。

なお、災害時において、食糧品及び日用品等の物資を必要とするときは、関係機関の保有する物資の供給について協力を要請する。

※ 水防資器材保有状況・・・・・・・・・・・・・・・・・・資料[2・7・5]

※ 災害用備蓄物資整備状況・・・・・・・・・・・・・・・・・・資料[2・12・5]

## 12 水防活動実施報告等

本部長（水防管理者）は、水防活動を実施した場合に、今後の水防に資するため、「愛媛県水防計画」に基づき、速やかに水防活動実施報告書2部を作成し、活動実施の翌月の5日までに、県中予地方局建設部長に報告する。

### 第3 地下空間浸水災害対策活動

---

地下駐車場、地下街、ビルの地下施設等の地下空間における浸水災害に対処するための浸水災害対策活動は、次のとおりとする。

#### 1 洪水予報等の伝達

国土交通省四国地方整備局松山河川国道事務所等から得た重信川氾濫警戒情報等を、地下空間の管理者等に迅速かつ確実に伝達する。地下空間の管理者等は、気象情報、洪水予報等の収集に努めるとともに、利用者、従業員等に対して、逐次、それらの情報を伝達する。

#### 2 避難確保・浸水防止活動

市長は、特に必要と認めるときは地下空間の利用者等に対する避難のための指示等を行うとともに、市職員、消防職員及び消防団員は、適切な避難誘導を実施する。避難指示、避難誘導等の避難活動に関する詳細は、本章 第6節「避難活動」に示す。

また、地下空間の管理者等は、浸水の危険があると認めるときは、速やかに利用者、従業員等の避難誘導を行うとともに、浸水防止の措置をとる。

#### 3 警戒活動

地下空間の管理者等は、浸水により被害が発生するおそれがあると認められるときは、防水扉、防水板、土のう等により浸水防止活動を行うとともに、消防機関へ通報する。

#### 4 応急対策活動

市は、県及び関係機関と連携の下、収集連絡された情報に基づく判断により応急対策の実施体制を確立するとともに、各章に定めた計画に基づき、被害の拡大防止、二次災害の防止、人命の救助・救急、医療活動等を実施する。

### 第4 人命救助活動

---

#### 1 市の活動

災害のため、生命、身体が危険な状態にある者及び生死不明の状態にある者に対する捜索又は救出救助のための活動は、自主防災組織、事業所、市民等の相互扶助による救出活動と連携を図りながら次のとおり行う。

また、大規模・特殊災害に対応するため、高度な技術・資機材を有する救助隊の整備を推進する。

なお、災害救助法が適用される災害にあつては、県からの通知に基づき実施し、同法の適用を受けない災害にあつては、市の応急対策として実施する。ただし、自ら負傷者等の救出活動を実施することが困難な場合は、次の事項を示して知事に対し救出活動を要請するとともに、必要に応じて民間団体に協力を求める。

- 応援を必要とする理由
- 応援を必要とする人員、資機材等
- 応援を必要とする場所
- 応援を必要とする期間
- その他周囲の状況等応援に関する必要事項

### (1) 対象者

災害のため、現に生命、身体が危険な状態にある者又は生死不明の状態にある者

### (2) 救出隊の設置

災害のため、救出を要する者が生じた場合、市長又は消防局長の指示により、消防局に救出隊を設置する。

救出隊の構成及び人員は、災害の規模により、市長又は消防局長が指示する。

### (3) 救出方法

消防局及び消防署、消防団が相互に協力して、その管轄区域の救出方法を決定し、各救出隊が救出活動を行う。

ただし、特殊救出技術を要する場合は、その状況により、機械力をもつ必要な救助隊を派遣する。

救出した負傷者は、直ちに救急車をもって、その症状に適合した病院等へ搬送する。

負傷者多数の場合は、別に定める「松山市消防集団救急救護活動要領」に基づく活動を実施するが、さらに救急車の出動が必要なときは、一般車両の協力要請を本部と協議して決定するなど、臨機の処置を行う。

### (4) 関係機関等との協調

#### ア 広域消防応援要請

救出隊において救出困難と認められるときは、消防相互応援協定に基づく応援や緊急消防援助隊の応援を要請する。

#### イ 自衛隊派遣要請の要求

緊急に救出を要する住民等が多数であり、救出隊において救出困難と認められるときは、知事に対し自衛隊の派遣要請を要求する。

#### ウ 警察との連絡

被災者救出については、所轄警察署と十分な連絡をとり、円滑な活動を実施する。

#### エ 医療機関との連絡協調

救出活動を実施するに当たり、傷病者受け入れのための医療機関等との連絡協調については、松山市医師会を通じて協力体制の確立を図る。

### (5) 費用の限度額及び期間

第3章第28節「災害救助法の適用」に準ずる。

## 2 自主防災組織の活動

### (1) 救出・救護活動の実施

崖崩れ、建物の倒壊等により下敷きになった者が発生したときは、周囲の安全を確認しながら、救出用資機材を使用して速やかに救出活動を実施する。

また、負傷者に対しては、応急手当を実施するとともに、医師の処置を必要とする者があるときは、救護所等へ搬送する。

## (2) 避難の実施

市長、警察官等から避難指示等が出された場合には、住民等に対して周知徹底を図り、迅速かつ円滑に避難場所に誘導する。

避難の実施に当たっては、避難誘導責任者は、次のような危険がないかを確認しながら実施する。

- 市街地……………火災、落下物、危険物
- 山間部、起伏の多いところ……崖崩れ、地滑り、土石流
- 河川、海岸地域……………決壊、洪水、浸水、高潮、高波

住民等が避難するときに不必要なものを携帯することは、避難の障害となるので注意を喚起する。

高齢者、障がい者等の避難行動要支援者に対しては、当該地域の住民の協力の下に避難させる。

## (3) 給食・救援物資の配布及びその協力

被害の状況によっては、避難が長期間にわたり、被災者に対する炊き出しや救援物資の支給が必要となる。

これらの活動を円滑に行うためには、組織的な活動が不可欠であるため、自主防災組織としてもそれぞれが保持する食料等の配布を行うほか、市が実施する給水、救援物資の配布活動に協力する。

## 3 事業所の活動

- 事業所の防災組織は、次により自主的に救出活動を行う。
- 組織内の被害状況を調査し、負傷者等の早期発見に努める。
- 救出活動用資機材を活用し組織的救助活動に努める。
- 事業所の防災組織は、自主防災組織等と相互に連携をとって地域における救出活動を行う。
- 自主救出活動が困難な場合は、消防機関、警察又は海上保安部等に連絡し早期救出を図る。
- 救出活動を行うときは、可能な限り市、消防機関、警察、海上保安部と連絡をとりその指導を受ける。

## 第5 被災宅地の危険度判定

風水害により宅地が大規模かつ広範囲に被災した場合に、「愛媛県被災宅地危険度判定実施要綱」に基づき、被災宅地危険度判定を実施することによって、二次災害を防止し、住民等の安全の確保を図る。

なお、実施に当たっては、必要に応じて、県に被災宅地危険度判定士等の派遣の支援要請を行う。

また、判定結果については、現地に表示するとともに、報道機関等を通じて住民等に周知するように努め、判定を受けた宅地の所有者等に対して、必要に応じて適切な措置を講じるように協力依頼を行う。

※ 被災宅地危険度判定実施要綱及び愛媛県被災宅地危険度判定実施要綱

・・・・・・・・資料〔3・16・8〕

## 第6 建築物等の措置

---

市は、災害時に適切な管理のなされていない建築物等に対し、緊急に安全を確保するための必要最小限の措置として、必要に応じて、外壁等の飛散のおそれのある部分や、応急措置の支障となる建築物等の全部又は一部の除去等の措置を行う。

## 第10節 生活救援活動

基本方針	<p>災害時においては、家屋の倒壊、焼失等の切迫した状況にあつて、多くの住民を極度の混乱に陥れることとなる。</p> <p>このような混乱状態を解消し、被災者の生活の安定、社会経済早期回復への支援のため、食料や生活必需品、応急住宅の確保等を積極的に行う。</p> <p>また、関係機関の協力により、災害時における動物（犬、猫等）の管理を行う。</p>
主な担当	<p>本部事務局、総務部、市民部、健康医療部、環境部、都市整備部、開発建築部、農林水産部、教育委員会事務局、上下水道部、消防局</p>

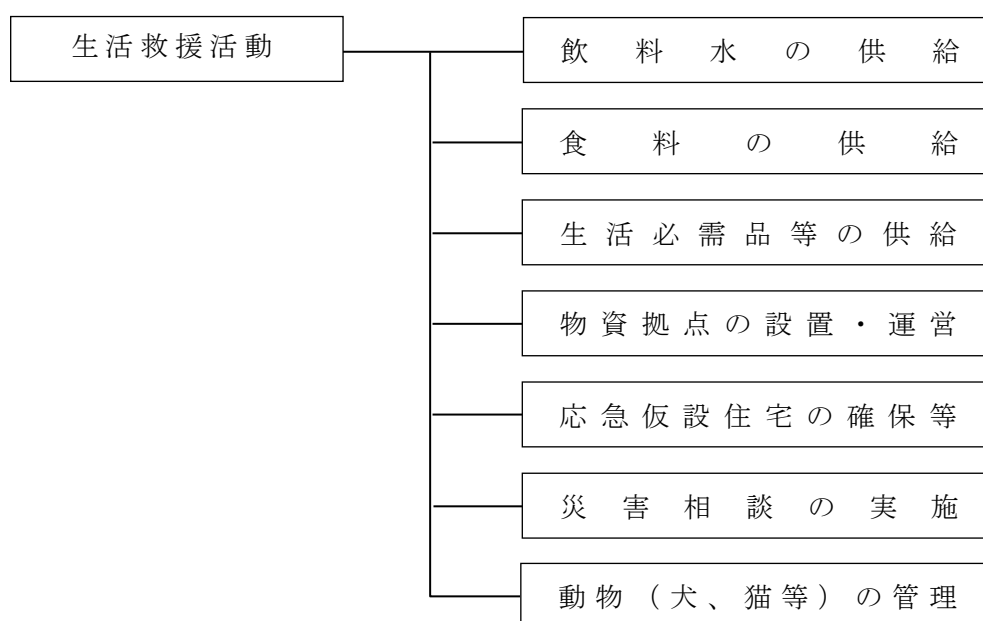

### 第1 飲料水の供給

災害により、飲料水を得ることができない者に対し、住民、自主防災組織との連携を図りながら、最小限必要な量の飲料水を供給する。

なお、災害救助法が適用される災害にあつては、県からの通知に基づき市長が実施し、同法の適用を受けない災害にあつては、市の応急対策として市長が実施する。

#### 1 対象者

災害のため、現に飲料水を得ることができない者

#### 2 飲料水の確保

大規模災害が発生した場合は、直ちに配水池等の水道施設及び水道管等を調査し、漏水を確認したときはバルブ操作により、応急給水用の水を確保する。

その他飲料水の確保は、第2章第12節第4「飲料水の確保」による。

### 3 給水方法

給水は、原則として各家庭への個別給水ではなく、給水所を設定し給水車等による拠点給水方式で行う。

なお、給水に当たっては、水質管理は元より使用する器具等すべて衛生的に処理する。

#### (1) 給水所の設定

給水所の設定は、指定避難所等を単位として行うが、供給停止区域が一部の 경우에는、状況に応じて、被災地等に給水所を設定する。

#### (2) 広報等

給水所を設定したときは、本部事務局を通じて、被災地の住民に対する広報を要請するとともに、給水所及びその周辺に「給水所」と表示した掲示物を設置する。

#### (3) 給水量

災害発生直後からの3日間は一人1日3ℓ程度とし、4日目以降は20ℓを目標とする。

#### (4) 飲料水の運搬

給水所への飲料水の運搬は、公営企業局が給水車等で行う。

また、応援が必要な場合は、管工事業協同組合、日本水道協会等に依頼し、協力を得て行う。

#### (5) 応急給水所の設営及び運営等

応急給水所の設営及び運営等については、公営企業局と自主防災組織など住民が連携して行う。

### 4 費用の限度額及び期間

第3章第28節「災害救助法の適用」に準ずる。

### 5 県及び日本水道協会への応援要請

必要とする飲料水の供給を実施することができないときは、次の事項を示して、県及び日本水道協会に応援を要請する。

- 災害の状況及び供給を要請する理由
- 物資の種類、数量及び搬送場所
- 要請日時その他参考となる事項

※ 公益社団法人日本水道協会中国四国地方支部相互応援対策要綱

・・・・資料〔3・16・9〕

### 6 住民及び自主防災組織の活動

災害発生後3日間は貯えた水等をもって、それぞれ飲料水を確保する。

地域内の井戸、湧水等を活用し、生活用水等の確保に努める。この場合は特に衛生上の注意を払う。

市の実施する応急給水に協力し、飲料水の運搬・配分を行う。

## 第2 食料の供給

災害により、住家の被害を受けたため、自宅で炊飯等ができない被災者に対し、住民、自主防災組織との連携を図りながら、応急的に食料を供給するなど、一時的に被災者の食生活の支援を行う。

なお、災害救助法が適用される災害にあっては、知事からの通知に基づき市長が実施し、同法の適用を受けない災害にあっては、市の応急対策として市長が実施する。

### 1 対象者

- 指定避難所に収容された者
- 住家が全半壊（焼）、流失、床上・床下浸水で炊事ができない者及び炊事場が全く使用できなくなった者
- 住家に被害を受け、一時縁故先等へ避難する者
- 旅行者等で現に食料を得ることができない状態にある者
- 災害応急対策活動に従事する者

### 2 供給基準

食品の給与は、被災者が直ちに食することができる現物による。なお、状況により、弁当等の産業給食による。

配給品目は、米穀、パン又は副食品を中心とする。なお、乳幼児は、乳児用粉ミルク・液体ミルク（乳アレルギーに対応したものを含む。）等による。

配給品目の配分に当たっては、被災者の食生活に配慮したものとなるよう、栄養士等の助言を得ながら計画する。

配分に当たっては、事前に住民に対し広報を行うとともに、自主防災組織等の協力を求め、公平の維持に努める。

### 3 供給の方法

自主防災組織等の協力を得て行う。

現場ごとにそれぞれ実施責任者を定め、炊き出し及び食料の給与を実施する。

学校給食調理場、保育園給食室、公民館調理場等の炊き出しが行える設備がある公共施設等を利用することを原則とする。

地域の団体、日本赤十字社奉仕団又は自衛隊等による協力体制を確立する。

### 4 食料の調達

応急的な食料の供給については、必要に応じ、第2章 第12節 第3「食料及び生活必需品等の確保」に定める備蓄物資を充当する。

炊き出しの必要があると認めた場合は、原則として市の指定販売業者等より調達する。

なお、必要により政府所有米穀を求める場合は、県に要請を行う。市が、直接、農林水産省政策統括官に連絡・要請した場合は、必ず県に連絡するとともに、要請書の写しを県に送付する。

- ※ 災害時における物資供給協力に関する協定・・・資料〔2・12・6〕
- ※ 全国中央卸売市場協会災害時相互応援に関する協定・・・資料〔2・12・7〕
- ※ 災害時における応急対策業務の協力に関する協定・・・資料〔2・12・8〕
- ※ 食料品等取扱業者一覧表・・・資料〔2・12・9〕



## 5 燃料の確保

炊き出しに必要な器具及び燃料等の支給又はあっせんを行う。

また、これらの器具及び燃料等を調達できないときは、必要な種類及び数量を明示して、県に調達のあっせんを要請する。

## 6 費用の限度額及び期間

第3章第28節「災害救助法の適用」に準ずる。

## 7 県への応援要請

必要とする食料を確保することができないときは、次の事項を示して、県に供給の応援を要請する。

- 災害の状況及び供給を要請する理由
- 物資の種類、数量及び搬送場所
- 要請日時その他参考となる事項

## 8 住民及び自主防災組織等の活動

食料及び生活必需品等の確保は、家庭及び自主防災組織での備蓄並びに住民相互の助け合いによって可能な限りまかなうものとし、これによってまかなえない場合は、市に供給を要請する。

自主防災組織は、市が行う緊急援護物資等の供給の配分に協力する。

住民は、必要な緊急物資、非常持ち出し品の整備、搬出に努める。

自主防災組織、女性防火クラブは必要により炊き出しを実施する。

## 第3 生活必需品等の供給

災害により、生活必需品等を失い、又はき損した被災者に対し、被災者のニーズ等に応じた生活必需品の応急供給を行う。また、孤立地区に対しては、緊急支援物資の輸送を関係機関と連携を図り迅速に対応する。なお、被災者のニーズ等を効率的に把握するため、指定避難所からインターネット等を通じて把握する。

なお、災害救助法が適用される災害にあつては、知事からの通知に基づき市長が実施し、同法の適用を受けない災害にあつては、市の応急対策として市長が実施する。

### 1 対象者

住家の全壊（焼）、流失、半壊（焼）又は床上浸水若しくは船舶の遭難等により、生活上必要な家財を失い、又はき損し、直ちに日常生活を営むことが困難な者とする。

### 2 給与又は貸与の方法

被害の実情に応じ、次に掲げる品目の範囲内において被災状況・物資調達状況等を考慮し、柔軟に現物をもって対応する。

- 寝具、被服（肌着を含む。）、身のまわり品
- 日用品
- 炊事用具及び食器
- 光熱材料

緊急物資の配分に当たっては、事前に住民に対し広報を行うとともに、自主防災組織等の協力を求め、公平の維持に努める。

### 3 物資の調達

原則として、指定販売業者より調達する。

必要に応じ、第2章 第12節 第3「食料及び生活必需品等の確保」の備蓄物資を充当する。

- ※ 災害時における物資供給協力に関する協定・・・資料〔2・12・6〕
- ※ 全国中央卸売市場協会災害時相互応援に関する協定・・・資料〔2・12・7〕
- ※ 災害時における応急対策業務の協力に関する協定・・・資料〔2・12・8〕
- ※ 食料品等取扱業者一覧表・・・資料〔2・12・9〕

### 4 費用の限度額及び期間

第3章第28節「災害救助法の適用」に準ずる。

### 5 県への応援要請

必要とする生活必需品等を確保することができないときは、次の事項を示して、県に供給の応援を要請する。

- 災害の状況及び供給を要請する理由
- 物資の種類、数量及び搬送場所
- 要請日時その他参考となる事項

### 6 松山市災害見舞金等の支給

自然災害等で被害を受けた世帯に対して災害見舞金等を支給し、罹災者又は、その遺族の生活の安定に資する。

- ※ 松山市災害見舞金等支給要綱・・・資料〔3・10・1〕

## 第4 物資拠点の設置・運営

### 1 物資拠点の設置

大規模な災害が発生し、市域全域にわたって指定避難所を開設した場合等において、設置が必要と認められる場合、物資拠点を設置する。

### 2 物資拠点の運営

#### (1) 物流専門家の確保

物資拠点においては、物資の受入れ・搬入、仕分け、保管管理、物資の配送等多様かつ高度な業務にわたることから、自治体職員やボランティアでは効果的な運営が難しい。

このため、倉庫業者、物流事業者の協力を得て、物流の専門家を拠点に派遣してもらい、市と連携しながら、拠点の運営を行う。なお、一般ボランティアは指定避難所における物資の受取りに協力してもらうようにする。

物資拠点では、「食料・生活必需品供給計画」に基づき、物流専門家が効率的な配送計画を立案し、配送を実施する。

#### (2) 市の連絡体制

市は、物資拠点に職員を派遣する。派遣された職員は、市と物流専門家の連絡調整を果たすとともに、物資の配送管理等を物流専門家と協力しながら行う。

### (3) 義援物資の配布

市は、送られてくる義援物資についても、物資拠点で仕分けし、指定避難所等に配布する。

## 第5 応急仮設住宅の確保等

災害により住宅を失い、又は破損等のため居住することができなくなり、自己の資力では住宅を得ることができない者を収容するための応急仮設住宅の建設・借上げ及び、自己の資力では応急修理することができない者に対する住宅対策は、次のとおりとする。

なお、災害救助法が適用された場合の建設型応急住宅（建設して供与するものをいう。以下同じ。）の建設は知事が行い、応急修理は県からの通知に基づき市長が行う。

また、必要に応じて、民間賃貸住宅を借り上げて供与する賃貸型応急住宅として確保し、情報の提供等を行い、応急住宅の円滑な供給に努める。

### 1 応急仮設住宅の建設

#### (1) 対象者

住家が全壊（焼）又は流失し、居住する住家がない者であって自己の資力では住宅を得ることができない者（世帯単位）とする。

#### (2) 設置方法

##### ア 設置戸数

全壊（焼）又は流失した世帯の数の3割の範囲内とする。

##### イ 規格

1戸当たり 29.7 m<sup>2</sup>（9坪）

#### (3) 設置場所等

仮設用地は、公有地又は被災前の住宅の建築地等の場所に建設することとし、状況に応じ、選定する。建設を県から市に委任された場合は、(一社)プレハブ建築協会及び(一社)全国木造建設事業協会の協力を得て建設する。

#### (4) 応急住宅の入居者の認定

指定避難所生活世帯に対する入居意向調査等を実施する。

入居者の認定を市長が行うこととされた場合は、被災者の特性や実態に応じた配慮をしながら、自らの資力では住宅を確保できない者のうちから、入居認定を行う。

#### (5) 供与期間

供与期間は、完成の日から2年以内とする。

#### (6) 市営住宅等への一時入居

建設型応急住宅の建設及び賃貸型応急住宅の活用状況に応じ、被災者の住宅を確保するため、必要に応じ、市営住宅等の空家へ被災者を一時的に入居させる。

#### (7) 応急住宅の管理

住宅使用契約書と住宅台帳を作成し、応急住宅の入退去手続・維持管理を行う。応急住宅ごとに入居者名簿を作成する。

入居者調査、巡回相談等を実施し、応急住宅での問題が発生しないように努める。

## (8) 応急住宅の運営管理

各応急住宅の適切な運営管理を行う。この際、応急住宅における安心・安全の確保、孤独死や引きこもりなどを防止するための心のケア、入居者によるコミュニティの形成及び運営に努める。

また、コミュニティの運営には、様々な性別や年齢、立場の入居者の参画を推進し、すべての生活者の意見を反映できるように配慮する。

あわせて、必要に応じて、応急仮設住宅における家庭動物等（ペット）の受入れに配慮する。

## 2 住宅の応急修理

### (1) 対象者

住家が半壊（焼）し、自己の資力により応急修理をすることができない者（世帯単位）

### (2) 応急修理の方法

住宅の修理部分は、日常生活に欠くことのできない破損箇所、居室、炊事場及び便所等の必要最小限度の部分の補修をする。

住宅の応急修理は、必要に応じて住宅事業者の団体と連携して行う。

### (3) 対象戸数

住家が半壊（焼）した世帯の数の3割の範囲内とする。

## 3 費用の限度額及び期間

第3章第28節「災害救助法の適用」に準ずる。

## 4 建築資機材及び建築業者等の調達、あっせん要請

市長は、応急仮設住宅の設置及び住宅の応急修理に必要な建築業者が不足し、又は建築資機材を調達できない場合は、次の事項を示して県にあっせん又は調達を要請する。

### (1) 応急仮設住宅を設置する場合

- 被害戸数（全焼、全壊、流出）
- 設置を必要とする住宅の戸数
- 調達を必要とする資機材の品名及び数量
- 派遣を必要とする建築業者数
- 連絡責任者
- その他参考となる事項

### (2) 住宅応急修理の場合

- 被害戸数（半焼、半壊）
- 修理を必要とする住宅の戸数
- 修理を必要とする資機材の品目及び数量
- 派遣を必要とする建築業者数
- 連絡責任者
- その他参考となる事項

市長は、住民が自力で実施する住宅の応急復旧を促進するため、市域において建築業者又は建築資機材の供給が不足する場合についても、県にあっせん又は調達を要請する。

## 5 住居等に流入した土石等障害物の除去

住宅等に流入した土石等障害物のため、日常生活に著しい支障を及ぼしている者に対し、必要な救援活動を行う。

なお、市長は、市のみによって対応できないときは、次の事項を示して県や協定事業者に応援を要請する。

- 除去を必要とする住家戸数（半壊、床上浸水別）
- 除去に必要な人員
- 除去に必要な期間
- 除去に必要な機械器具の品目別数量
- 除去した障害物の集積場所の有無

## 6 建築相談窓口の設置

建築相談窓口を設け、住宅の応急復旧の技術指導及び融資制度の利用等について相談に応ずる。

また、専門家団体に働きかけ、被災者の住まいの再建のための相談にきめ細かく、迅速に対応できる体制の整備に努める。

## 第6 災害相談の実施

災害発生後、災害の状況に応じ、被災者の消息・安否、相談、要望、苦情等の聞き取りに応ずるために、次のとおり相談窓口等を開設し、広聴活動を実施する。

開設の実施に当たっては、相談事項の速やかな解決を図るため、関係各課及び関係機関の協力を得る。

### 1 災害相談窓口の開設

市役所内に、災害相談に応じるための窓口を開設する。

### 2 臨時災害相談所の開設

指定避難所又は被災地の交通の便利な地点に、臨時災害相談所を開設する。

## 第7 動物(犬、猫等)の管理

災害の発生に伴う動物（犬、猫等）の保護及び人への危害防止等の対策は、原則として飼養者等が行う。これが困難な場合は、関係機関等の協力により、次のとおり実施する。

また、市は動物飼養者が動物の同行避難が可能な避難場所を設置する。

※ 災害時の動物救護活動に関する協定・・・・・・・・・・・・・・・・資料〔3・10・2〕

### 1 動物の保護収容等

被災動物の保護収容、危険動物の逸走対策、飼い主等からの飼育動物の一時預かり要望への対応、動物伝染病予防等、衛生管理を含めた災害時における動物の管理等について、獣医師会等と連携し必要な措置を行う。

## 2 死亡した動物の処理

死亡した動物の処理は、その飼養者等が行うが、状況によりこれが困難な場合、市は、関係機関等との協力体制を確立するとともに、衛生的処理に努める。

なお、処理場所の確保について市のみで対応できないときは、県等の関係機関に協力を要請する。

### (1) 犬、猫等の飼養者等の活動

犬、猫等の飼養者等は、犬、猫等が死亡した場合、次のとおり活動する。

なお、ここでいう犬、猫等とは、所有者又は占有者のある動物で哺乳類、鳥類及びは虫類に属するものをいう。

- 処理場所を確保する。
- 処理場所が確保できないときは、市へ協力を要請する。
- 処理方法及び公衆衛生上必要な措置については市の指導を受け、適正に処理する。

### (2) 獣畜等の飼養者等の活動

獣畜等の飼養者等は、獣畜が死亡した場合、次のとおり活動する。

なお、ここでいう獣畜とは、牛、馬、豚、めん羊及び山羊をいう。

- 処理場を確保し、処理については保健所長に「死亡獣畜取扱場外における死亡獣畜の解体等の許可」を申請する。
- 処理場所が確保できないときは、市へ協力を要請する。
- 処理方法及び公衆衛生上必要な措置については市の指導を受け、適正に処理する。

## 3 住民の活動

- 負傷している動物の応急処置
- 放浪動物の一時保護及び通報
- ボランティア獣医師による負傷動物の治療
- 危険動物の逸走対策
- ボランティアによる保護動物の管理
- その他行政への協力

## 第11節 避難行動要支援者救援活動

基本方針	<p>災害時には、高齢者、障がい者等の避難行動要支援者については、住民、自主防災組織、民生委員・児童委員、介護保険事業者、障害福祉サービス事業者、ボランティア等の多様な主体の協力を得て、避難誘導に努めるとともに、一人ひとりの状況に応じた福祉サービスの提供等の援助活動を行う。</p> <p>特に、避難行動要支援者の心身双方の健康状態には特段の配慮を行い、必要に応じ福祉施設等への入所、介護職員等の派遣、車椅子等の手配等を福祉事業者、ボランティア団体等の協力を得つつ、計画的に実施する。</p>
------	--

主な担当	本部事務局、福祉推進部、健康医療部、消防局
------	-----------------------

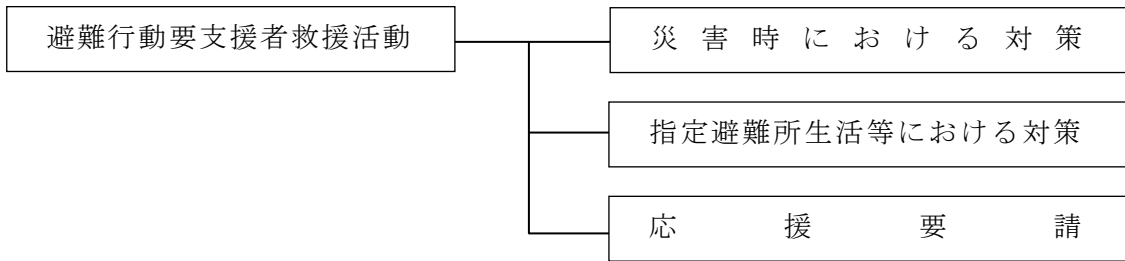

### 第1 災害時における対策

#### 1 避難行動要支援者の避難支援

災害発生直後、住民、自主防災組織等の協力を得ながら、直ちに、あらかじめ作成している高齢者、障がい者等の避難行動要支援者名簿を活用し、居宅に取り残された避難行動要支援者の避難支援を実施する。

また、避難行動要支援者名簿に登録されている近隣協力員は、避難行動要支援者一人ひとりの個別避難計画に基づき、自身の安全を確保した上で、民生委員・児童委員、独居高齢者みまもり員の協力の下、安否確認、避難誘導等に努める。

なお、必要に応じ、消防団、自主防災組織等と連携を図る。

#### 2 災害時における情報の確保と提供等

避難行動要支援者への情報提供は、その特性を踏まえつつ、日常生活を支援する通信機器（聴覚障がい者の携帯電話メール、視覚障がい者の電話メールを読み上げる携帯電話、肢体不自由者のフリーハンド用機器を備えた携帯電話等）等の防災情報伝達手段の活用を進める。

報道関係機関等に対し、状況に応じ、次の事項を要請する。

- 視覚障がいがある人のために、ラジオでの情報提供
- 聴覚障がいがある人のために、文字放送や字幕付き放送の実施

#### 3 避難行動要支援者等に対する留意点

避難行動要支援者に対しては、支援を行う者の避難に要する時間に配慮しつつ、次の点に留意する。

市は、あらかじめ、高齢者、障がい者等の避難に当たり、避難行動要支援者の人数及び避難支援等関係者の有無等の把握に努める。

浸水のおそれ等により、市長より避難の指示が行われたときは、避難行動要支援者の避難場所までの介護及び搬送は、原則として本人の家族及び近隣協力員、消防団、自主防災組織等の連携協力によるものとし、市は消防団、自主防災組織等を通じて介護又は搬送に必要な資機材の提供その他の援助を行う。

風水害等が発生した場合、市は避難行動要支援者を収容する施設のうち自ら管理するものについて、収容者等に対し必要な救護を行う。

## 第2 指定避難所生活等における対策

### 1 指定避難所等への移送

避難行動要支援者の避難誘導に際しては、避難行動要支援者の負傷の有無や周囲の状況等を判断して、以下の措置を講じる。

この時、防災マップも活用しつつ、所定の指定避難所のほか、病院、介護保険施設等へ避難誘導する。

- 指定避難所への移動
- 病院への移送
- 施設等への緊急入所

### 2 避難生活の確保

指定避難所へ移動した避難行動要支援者に対しては、社会福祉団体、ボランティア団体等の協力を得て、その状況を把握し、プライバシーの確保や性別によるニーズの違い等への配慮も含め適切な福祉サービスの提供に努めるとともに、指定避難所での生活環境及び被災者の健康状態の把握等のため必要な活動や福祉的な支援を行う。

近隣協力員や自主防災組織と協力して避難行動要支援者の情報連絡ルートを確立し、避難行動要支援者支援に努める。

指定避難所へのカウンセラー、介護職員、手話通訳、精神保健福祉士等の派遣を考慮し、必要に応じて、社会福祉施設等への入所、介護用品等を手配する。

### 3 応急仮設住宅等への優先的入居等

応急仮設住宅等への収容に当たり、避難行動要支援者の優先的入居とともに、高齢者、障がい者向け応急仮設住宅の設置等に努める。

### 4 在宅者への支援

在宅での生活が可能と判断された場合は、その生活実態を的確に把握し、次のとおり在宅福祉サービス等被災障がい者に対する援助を適宜提供する。

- 災害により補装具を亡失又は毀損したものに対する修理又は交付
- 被災障がい者の更生相談

## 第3 応援要請

救助活動の状況や避難行動要支援者の状況を把握し、必要に応じ、県、隣接市町等へ応援を要請する。



## 第12節 医療救護活動

基本方針	<p>災害時において、医療機関の機能の停止等により、市民が医療の途を失った場合には、医療救護活動要領等に基づき、医療関係機関等との緊密な連携の下、医療救護を実施する。</p> <p>また、日頃から災害時を想定した情報の連携、整理及び分析等の保健医療福祉活動の総合調整の実施体制の整備に努めるものとする。</p>
------	---

主な担当	本部事務局、健康医療部、こども家庭部、消防局
------	------------------------

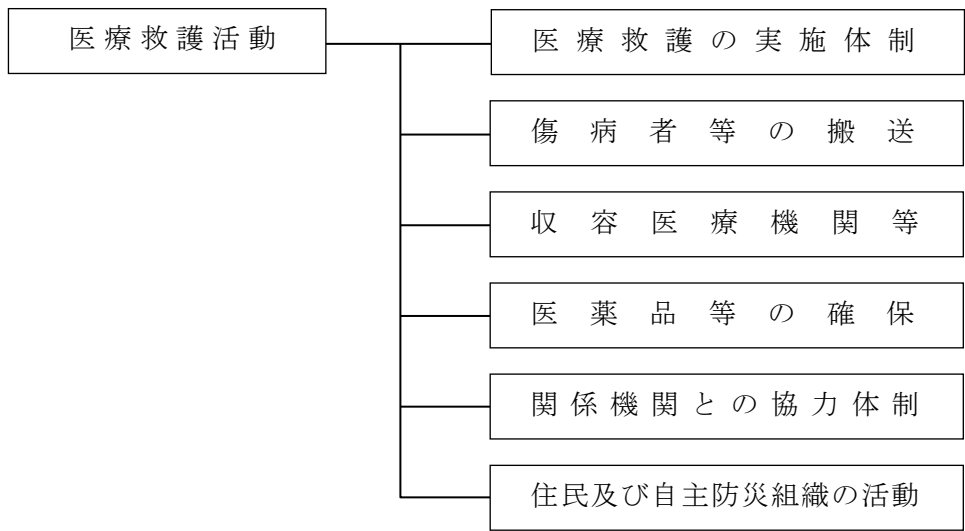

### 第1 医療救護の実施体制

#### 1 救護班の編成

医療機関の被害等により、その機能が停止したときは、松山市医師会の協力を得て救護班を編成し、被災者に対する医療救護を実施する。

また、災害の規模及び患者の発生状況によっては、県及び中予保健所等に応援を要請する。

#### 2 救護所の設置

救護所は、次のうちから、被災者にとって最も安全かつ交通便利と思われる場所を選定し、設置する。

- 指定避難所（小・中学校、公民館等）
- 松山市医師会館
- 災害現場
- その他本部長が必要と認めた場所

※ 災害時における救護所設置場所一覧表・・・・・・・・・・資料〔3・12・2〕

### 3 活動の内容

救護所での医療救護活動は、救護班において次の業務を実施するが、大規模災害時特有の大量傷病者の救護に当たるため、傷病者のトリアージ、応急処置、重傷者の搬送の指示・手配を重点的に行う。

- 傷病者の傷病の程度判定（トリアージタグの装着）
- 重症者の応急手当及び中等症者に対する処置
- 後方医療機関への転送の要否及び転送順位の決定
- 転送困難な傷病者及び指定避難所等における軽症者に対する医療
- 被災者のこころのケア（メンタルヘルスケア）等を考慮した医療活動
- 助産活動
- 遺体の検案
- 医療救護活動の記録及び災害対策本部への収容状況等の報告

### 4 医療・助産の実施方法

#### (1) 医療

##### ア 対象者

医療を必要とする状態にあるにもかかわらず、災害のため、医療の途を失った者で、応急処置の必要がある者とする。

##### イ 医療の範囲

- 診察
- 薬剤又は治療材料の支給
- 処置、手術その他の治療及び施術
- 病院又は診療所への収容
- 看護

##### ウ 医療のために支出できる費用及び期間

第3章第28節「災害救助法の適用」に準ずる。

#### (2) 助産

##### ア 対象者

災害発生の日以前又は以後7日以内に分娩した者であって、災害のため、助産の途を失った者（出産のみならず、死産及び流産を含み、現に助産を要する状態にある者）とする。

##### イ 助産の範囲

- 分娩の介助
- 分娩前・後の処理
- 脱脂綿、ガーゼその他衛生材料の支給

##### ウ 助産のために支出できる費用及び期間

第3章第28節「災害救助法の適用」に準ずる。

## 第2 傷病者等の搬送

市は、被災現場から救護所への負傷者の搬送を関係機関、自主防災組織等の協力を得て行う。救護所が設置されていない被災初期の段階においては、現場周辺の医療機関に搬送する。

救護班による救護が適当でない者については、救護所等の責任者の要請により、後方の収容医療機関へ搬送を行う。

搬送は、救急車、市所有車等により行うが、状況により、県、警察署、自衛隊等に協力を要請する。

また、道路や交通機関の不通時又は遠隔地については、消防救急艇の活用、県ドクターヘリ、県消防防災ヘリコプター、県警察本部及び自衛隊等のヘリコプターの出動を要請する。

広域医療搬送を実施する場合、県があらかじめ定めた計画に基づき設置運営する広域医療搬送拠点や、航空機搬送拠点臨時医療施設（ステージングケアユニット：SCU）に搬送する。

## 第3 収容医療機関等

### 1 収容医療機関の受入れ体制等の確立

被災地域及びその周辺の医療機関の医療提供機能を確認し、市、医療機関、医師会、中予保健所等に対して患者の受入れ等に関する情報を提供し、協力要請を行う。

中予保健所は、松山圏域内の医療機関や医師会等関係団体、市町等で構成する松山災害医療対策会議を開催し、地域内の被災情報の伝達と共有、医療救護の実施に係る各種要請や調整等を行う。

本市に派遣された救護班や災害派遣医療チーム（DMAT）に対して、被災地域の情報等を提供するとともに、活動場所（救護場所）の確保を図るなどの調整をする。

### 2 収容可否施設の把握

収容医療機関の収容状況を常に把握し、関係部所及び救護所に必要な情報を伝達するとともに、可能な限り広範囲の収容医療機関に傷病者が振り分けて収容されるよう努める。

### 3 救急医療機関

救急医療機関は、救急患者の収容に努める。

※ 救急医療機関一覧表・・・・・・・・・・・・・・・・・・資料〔3・12・1〕

## 第4 医薬品等の確保

### 1 医薬品等の調達

救護活動を実施するのに必要な医薬品及び医療資機材等は、各医療機関で備蓄のものを使用し、不足するときは、愛媛県医薬品卸売業協会及び市の指定業者から調達するほか、必要に応じて県に供給の要請をする。

救護所・救護病院等から、輸血用血液の調達・あっせんの要請を受けたときは、県に調達・あっせんを要請する。

難病患者等の避難動向及び医療の継続状況について調査し、地域の医療機関等とともに必要な対策を行う。

※ 食料品等取扱業者一覧表・・・・・・・・・・・・・・・・・・資料〔2・12・9〕

※ 災害時に必要な医薬品等の調達に関する協定書・・・資料〔2・12・13〕

## 2 医薬品等の備蓄

被災者の応急処置に必要な医薬品等（多人数用救急箱）については順次備蓄を図る。

※ 災害用備蓄物資整備状況・・・資料〔2・12・5〕

## 第5 関係機関との協力体制

関係機関との協力体制の概要は、次のとおりである。

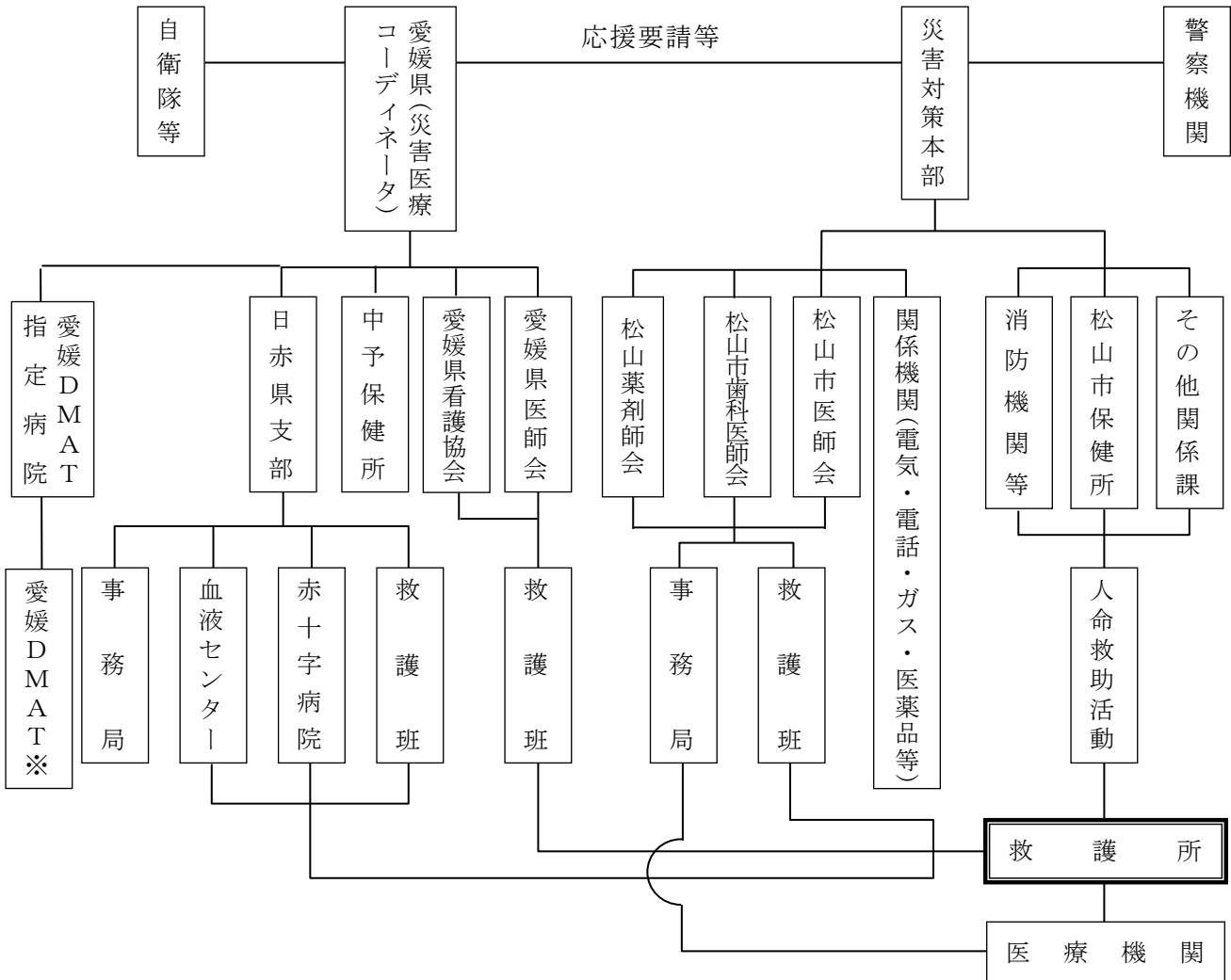

第3章 災害応急対策

※ 愛媛県を通じて、国や他の都道府県のDMATを要請することが可能

## 1 松山市医師会

松山市医師会は、本部長の協力要請により医療救護活動を実施する。

### (1) 救護班の編成及び救護所の設置

救護班は、医師、看護師及び補助者で編成し、災害規模に応じ編成するとともに、松山市医師会館に救護所を設置する。

### (2) 救護班の派遣

市が設置した救護所に救護班を派遣し、医療救護活動を実施する。

### (3) 救護班の業務

救護班の業務は、次のとおりとする。

- 重症者の応急手当及び中等症者に対する処置
- 傷病者の傷病の程度判定
- 死亡の確認及び検案
- 医療機関への搬送の要否及び順位の決定

※ 災害時の医療救護活動についての協定書・・・・・・・・・・資料〔3・12・3〕

## 2 松山市歯科医師会

松山市歯科医師会は、本部長の協力要請により医療救護活動を実施する。

### (1) 救護班の編成

救護班は、歯科医師、歯科衛生士及び補助者で編成し、災害規模に応じ編成する。

### (2) 救護班の派遣

市が設置した救護所に救護班を派遣し、医療救護活動を実施する。

### (3) 救護班の業務

救護班の業務は、次のとおりとする。

- 歯科医療を必要とする傷病者に対する応急処置
- 遺体の個別判別及び検案
- 医療機関への搬送の要否及び順位の決定

※ 災害時の医療救護活動についての協定書（社団法人 松山市歯科医師会）  
・・・・・・・・・・資料〔3・12・6〕

## 3 松山薬剤師会

松山薬剤師会は、本部長の協力要請により医療救護活動を実施する。

また、救護所で必要な医薬品等を確保する。

### (1) 医薬品等の確保及び薬剤師等の派遣

市が設置した救護所に必要な医薬品等を確保するとともに、薬剤師等を派遣し、医療救護活動を実施する。

### (2) 救護班の業務

救護班の業務は、次のとおりとする。

- 傷病者に対する調剤業務
- 救護所における医薬品等の管理

※ 災害時の医療救護活動についての協定書（社団法人 愛媛県薬剤師会）

・・・・・・・・・・資料〔3・12・8〕

※ 災害時の医療救護活動についての協定書（一般社団法人 松山薬剤師会）  
・・・・・・・・資料〔3・12・10〕

#### 4 愛媛県医薬品卸業協会

愛媛県医薬品卸業協会及びその協会員は、本部長の要請により医薬品等を供給する。

#### 5 日本赤十字社愛媛県支部

日本赤十字社愛媛県支部の医療救護活動は、救護班による災害現場での応急的災害医療、松山赤十字病院による傷病被災者の受入れ及び愛媛県赤十字血液センターによる血液製剤の供給を中心に行う。

##### (1) 救護班

救護班の編成単位は、医師1名、看護師長1名、看護師2名、主事2名（事務職員、運転手）とする。

被災の状況により、必要な救護要員を増員する。

##### (2) 救護班の派遣

日本赤十字社愛媛県支部は、県等から救護班の派遣要請があった場合又は自ら必要と認めたときは、救護班を出動させ、医療救護活動を実施する。

救護班は、医療救護を行う地域の市町と連携を保ち、医療救護、助産及び遺体の処置等の応援を行う。

##### (3) 広域応援

日本赤十字社愛媛県支部は、災害の状況に応じ、近隣の支部に対し、救護班の派遣を要請するとともに、日本赤十字社に対し、必要に応じ、血液製剤の確保及び緊急輸送について援助を要請する。

日本赤十字社愛媛県支部の救護班及び血液の輸送のため必要があるときは、ヘリポート、輸送車両の確保について県に要請する。

##### (4) 後方医療機関への傷病者収容

日本赤十字社愛媛県支部は、負傷者を県外の医療機関に収容する必要があるときは、日本赤十字社及び近隣の支部に対し、負傷者の受入れを要請する。

#### 6 県への救護班の派遣要請

災害の規模及び患者の発生状況によって、市で実施する医療救護活動が困難な場合は、次の事項を示し、災害医療コーディネータを通じ県に救護班の派遣を要請する。

- 災害発生の日時及び場所
- 災害の原因及び状況
- 救護班の派遣先の場所
- 派遣を必要とする人員（内科、外科、助産等別人員）及び班数
- 救護班の派遣期間
- その他必要な事項

- ※ 災害時の医療救護に関する協定（社団法人 愛媛県医師会）  
・・・・・・・・資料〔3・12・4〕
- ※ 災害時の医療救護に関する協定（公益社団法人 愛媛県看護協会）  
・・・・・・・・資料〔3・12・5〕
- ※ 災害時の医療救護に関する協定（社団法人 愛媛県歯科医師会）  
・・・・・・・・資料〔3・12・7〕
- ※ 災害時の医療救護に関する協定（社団法人 愛媛県薬剤師会）  
・・・・・・・・資料〔3・12・9〕
- ※ 災害時の柔道整復師支援活動に関する協定（社団法人 愛媛県接骨師会）  
・・・・・・・・資料〔3・12・11〕

## 7 県への災害派遣医療チーム(DMAT)の出動要請

次の基準のいずれかを満たす時、災害医療コーディネータを通じ、県にDMATの出動を要請する。

- 災害等により2人以上50人未満の死者若しくは20人以上の傷病者が発生又は発生すると見込まれる場合
- DMATが出動し対応することが効果的であると認められる場合

その際、災害医療コーディネータ及び災害時小児周産期リエゾンは、市に対して適宜助言及び支援を行う。

## 第6 住民及び自主防災組織の活動

---

軽症者については、家庭又は自主防災組織であらかじめ準備した医療救護資機材を用いて処置する。

また、傷病者を最寄りの救護所又は救護病院等に搬送する。

## 第13節 遺体の捜索・処置

基本方針	災害により、行方不明者又は死者が多数発生した場合には、遅滞なく遺体の捜索・処置・収容、埋火葬等を実施し、人心の安定を図る。
------	---

主な担当	本部事務局、福祉推進部、健康医療部
------	-------------------

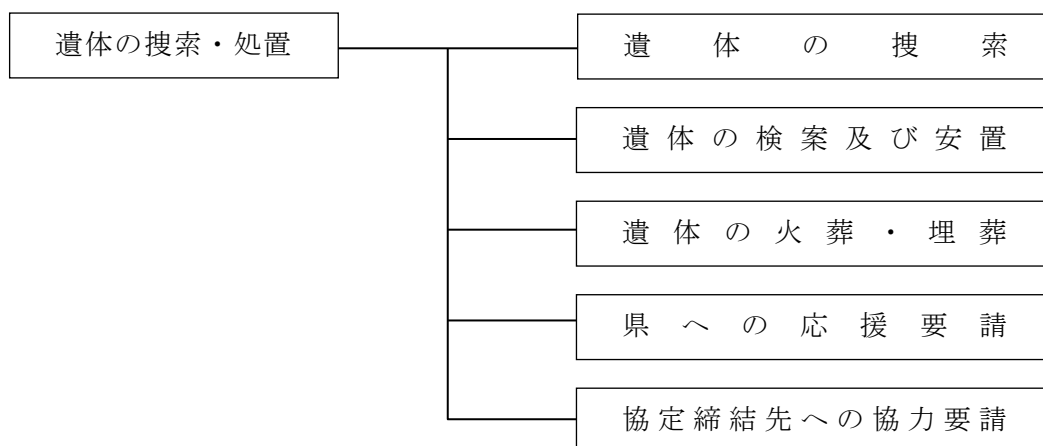

### 第1 遺体の捜索

災害により現に行方不明の状態にあり、かつ、各般の事情により既に死亡されていると推定される者に対して捜索を行う。

#### 1 方法

所轄警察署、松山海上保安部その他関係機関及び住民等との協力の下に行い、捜索において建設重機等が必要となる場合は、関係団体に協力を要請する。

また、住民等に、行方不明者についての情報を市に提供するよう広報する。

#### 2 費用及び期間

第3章第28節「災害救助法の適用」に準ずる。

### 第2 遺体の検案及び安置

原則として、所轄警察署が検視（見分）した後の遺体は、以下のとおり処置を実施する。

#### 1 方法

検案は、松山市医師会及び日本赤十字社愛媛県支部等の協力を得て死亡診断のほか、洗浄、縫合、消毒等の必要な処置や、検案書等の作成を行う。

身元不明者については、遺体及び所持品等を証拠写真に撮り、併せて人相、所持品、着衣、その他特徴等を記録し、遺留品を保管する。

被害現場付近の適当な場所（寺院、公共の建物等）に遺体安置所を設け、検案を終えた遺体を一時保管する。



遺体は、氏名等の識別を行った後、親族等に引き渡す。

## 2 費用及び期間

第3章第28節「災害救助法の適用」に準ずる。

### 第3 遺体の火葬・埋葬

---

引取人がいない遺体又は遺族等が火葬・埋葬を行うことが困難な場合は、以下のとおり、応急措置として火葬・埋葬を行う。

#### 1 方法

あくまで応急的な仮の葬儀であり、正式な葬儀ではない。

棺、骨つぼ等必要な物資の支給及び火葬・埋葬又は納骨等の役務を提供する。

相当期間遺体の引取人が判明しないときは、所持品等を保管の上、火葬する。

引取人が判明しない焼骨は、納骨堂又は寺院に一時保管を依頼し、引取人が判明次第、引き継ぐ。

無縁の焼骨は、納骨堂に収蔵するほか、墓地に埋葬する。

#### 2 費用及び期間

本章 第28節「災害救助法の適用」に準ずる。

※ 火葬場一覧表・・・・・・・・・・・・・・・・・・・・・・資料〔3・13・1〕

※ 葬儀社一覧表・・・・・・・・・・・・・・・・・・・・・・資料〔3・13・2〕

### 第4 県への応援要請

---

遺体の捜索、処置、火葬・埋葬について、市のみで対応できないときは、次の事項を示して、県に応援を要請する。

- 捜索、処置、火葬及び埋葬別と、それぞれの対象人員
- 捜索地域
- 埋葬施設の使用可否
- 必要な輸送車両の数
- 遺体処理に必要な器材、資材の品目別数量

### 第5 協定締結先への協力要請

---

多数の死者が集中的に発生し、迅速かつ円滑な遺体の搬送及び安置等を行う必要がある場合、あらかじめ協定を締結している団体に対し協力を要請する。

※ 災害時における棺等葬祭用品の供給等の協力に関する協定書・・・・資料〔3・13・3〕

※ 災害時における協力に関する協定書・・・・・・・・・・・・・・・・資料〔3・13・4〕

※ 災害時における霊柩自動車等による遺体搬送等の協力に関する協定書  
・・・・・・・・資料〔3・13・5〕

## 第14節 防疫・保健衛生活動

基本方針	<p>災害時には、水道の断水、家屋の浸水等の被害による感染症、食中毒等の発生を防止するとともに、生活環境の悪化の防止を図る。</p> <p>また、災害時の停電、断水、浸水等により、食料品の汚染、腐敗も予想されるため、必要に応じ、食品衛生監視を実施する。</p>
------	--

主な担当	健康医療部
------	-------

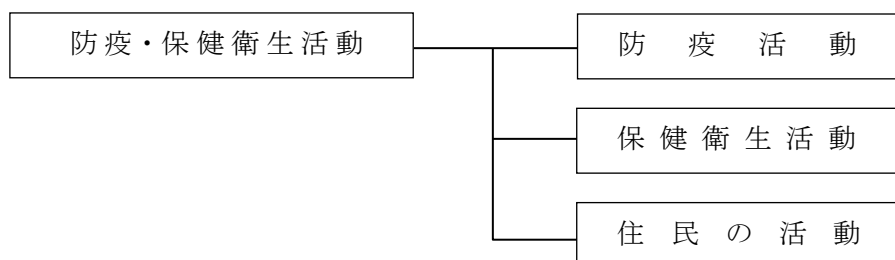

### 第1 防疫活動

#### 1 実施体制

松山市保健所（以下「保健所」という。）に防疫班を編成し実施する。

また、災害の状況により市だけでは対応できないときは、県及び近隣市町の応援を要請する。

#### 2 防疫活動

防疫活動は次のとおりとする。

##### (1) 感染症の病原体に汚染された場所及び感染症発生のおそれのある場所の消毒

感染症の予防及び感染症の患者に対する医療に関する法律(平成10年法律第114号)（以下この節において「法」という。）第27条の規定及び災害対策基本法第50条の規定により、消毒を実施する。

##### (2) ねずみ、昆虫等の駆除

法第28条の規定により区域を指定し、消毒を実施する。

##### (3) 物件及び建物に係る措置

法第29条及び法第32条の規定により感染症の発生を予防し、若しくは、まん延を防止するために必要な措置を講じることができる。

#### (4) 臨時予防接種

感染症の発生を予防するため必要がある場合は、県と協力して臨時予防接種を実施する。

#### (5) 感染症対策

被災地及び指定避難所における感染症患者又は病原体保有者の早期発見に努める。  
感染症患者が発生したときは、直ちに適切な医療を提供するとともに感染防止対策を講じることとし、必要に応じて、次の措置をとる。

- 手指の消毒等必要な指導及び消毒液の配布
- 広報の実施

### 3 報告

#### (1) 被害状況の報告

警察、消防等の機関、地区の衛生組織等の協力を得て被害状況を把握し、その概要を保健所へ報告する。

#### (2) 防疫活動状況の報告

災害防疫活動を実施したときは、その概要を保健所へ報告する。

### 4 記録

防疫のため消毒等を行ったときのために、あらかじめ次の書類、帳簿等を整備する。

- 被害状況報告書
- 防疫活動状況報告書
- 防疫経費所要見込調及び関係書類
- 清潔方法及び消毒方法に関する書類
- ねずみ族・昆虫等駆除に関する書類
- 家用水の供給に関する書類
- 感染症患者に関する書類
- 防疫作業日誌(作業の種類及び作業量、作業に従事した者、実施地域及び期間、実施後の反省、その他参考事項を記載する。)

### 5 防疫用薬剤・資機材の確保

初期防疫活動は市が所有するものを使用して行うが、市所有分で不足するときは、県及び近隣市町等関係機関に協力を要請し実施する。

※ 防疫関係資機材の保有状況・・・・・・・・・・・・・・・・資料〔3・14・1〕

## 第2 保健衛生活動

避難生活の長期化やライフラインの長期停止等により、被災者及び災害対策従事者の健康が損なわれることのないよう、次のとおり保健衛生活動を実施する。

なお、実施に当たっては、愛媛県災害時保健衛生活動マニュアル等を活用し、公衆衛生医師、保健師、管理栄養士等により、被災者のニーズ等に的確に対応した保健衛生活動を行う。

## 1 被災者等に対する健康管理等

- 保健所は市医師会、県（保健所）等と連携し、指定避難所等への保健師による巡回健康相談を実施し、被災者の健康状態の把握、栄養指導、精神保健相談等の健康管理を行う。特に、高齢者、障がい者等避難行動要支援者の心身双方の健康状況には特段の配慮を行い、必要に応じ福祉施設等への入所、介護職員の派遣、車椅子等の手配等を福祉事業者、ボランティア団体等の協力を得つつ、計画的に実施する。
- 指定避難所の管理者等を通じて住民に自治組織の編成を指導し、その協力を得て健康管理等の徹底を図る。
- 被災者については、様々な心理的な反応が生じることから、心のケア対策チームを編成し、専門的なケアを行う。  
市での対応が困難な場合は、県に対し心のケアチームの派遣要請を行う。県が必要と判断した場合は、厚生労働省に派遣要請を行う。
- 被災者及び住民に対し、台所、トイレ等の衛生的管理並びに消毒手洗いの励行等を指導する。
- 塵芥、汚泥等を積換所及び分別所を経て埋め立て又は焼却するとともに、し尿の処理に万全を期す。被災者の衛生状態を良好に維持するため、入浴施設に係る情報提供を行う。  
必要に応じて、災害対策従事者の健康診断を実施する。  
※ 防疫関係資機材の保有状況・・・・・・・・・・資料〔3・14・2〕

## 2 保健師等の応援・派遣の受入れ

被災者等への保健衛生活動に際し、管下の保健師等のみによる対応が困難であると認める場合は、県や相互応援協定締結先に対し保健師等の応援・派遣を要請する。  
また、必要に応じて、県はその他の都道府県・市町村に対し、保健師等の応援・派遣を、厚生労働省健康局を通じて要請する。

## 3 食中毒の防止等

食中毒や感染症の予防のため、被災者等への食品衛生知識の普及や指定避難所等における食品衛生指導及び検査の徹底を図る。

被災地、指定避難所等での飲食物による食中毒等を防止するため、必要に応じ、食品衛生監視等を次のとおり行う。

- 救護食品の監視指導及び試験検査
- 飲料水の指導及び簡易検査
- 冠水した食品関係業者の監視指導
- 臨時給食施設の設置状況等の情報提供
- 消毒薬等必要物資の配布
- その他食料品に起因する危害発生の防止

### 第3 住民の活動

---

保健所及び市の指導を受けながら、指定避難所等において良好な衛生状態を保つよう注意する。

- 衛生班を設け、健康管理の徹底に努める。
- 手洗い、消毒の励行及び食器、器具の消毒を行う。

## 第15節 災害廃棄物処理

基本方針	災害時には、災害により排出され、又は処理量の増加した、ごみ、し尿等の収集処理並びに生活に支障をきたす廃棄物又は交通に支障となる障害物の除去を迅速確実に行い、環境衛生に万全を期する。
主な担当	本部事務局、環境部、健康医療部、都市整備部、開発建築部、農林水産部

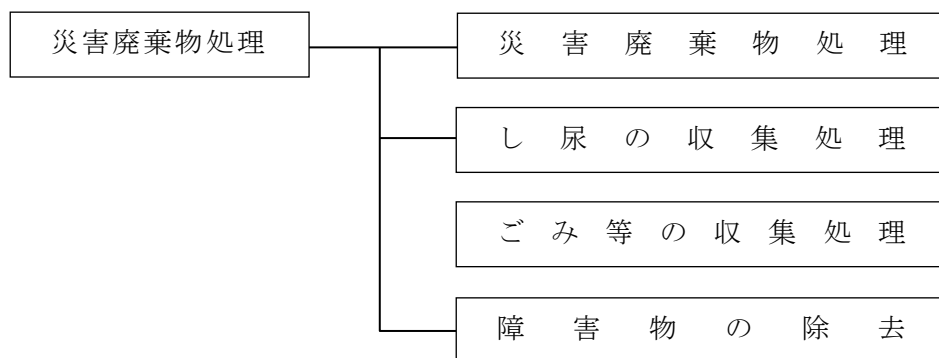

### 第1 災害廃棄物処理

大規模災害時には、倒壊した家屋や工作物の転倒落下、高潮や洪水による浸水をはじめ、多数の施設等が甚大な被害を受け、大量の災害廃棄物の発生が予想される。

そのため、「市災害廃棄物処理計画」に基づき、適正かつ迅速に処理を行い、早期の復旧・復興につなげる。

また、損壊家屋の解体を実施する場合には、解体業者、廃棄物処理業者、建設業者等と連携した解体体制を整備し実施する。

#### 1 災害廃棄物処理の手順

##### (1) 災害廃棄物処理対策組織の設置

本部長の下、災害対策本部の下に「災害廃棄物処理総合調整本部」を設置するとともに、県が設置する広域の組織に参加する。

総合調整本部は、環境部長を統括者とし、環境部の5課（環境モデル都市推進課、環境指導課、廃棄物対策課、清掃課、清掃施設課）の人員を中心として構成する。

災害廃棄物処理対策組織は、次図のとおりである。

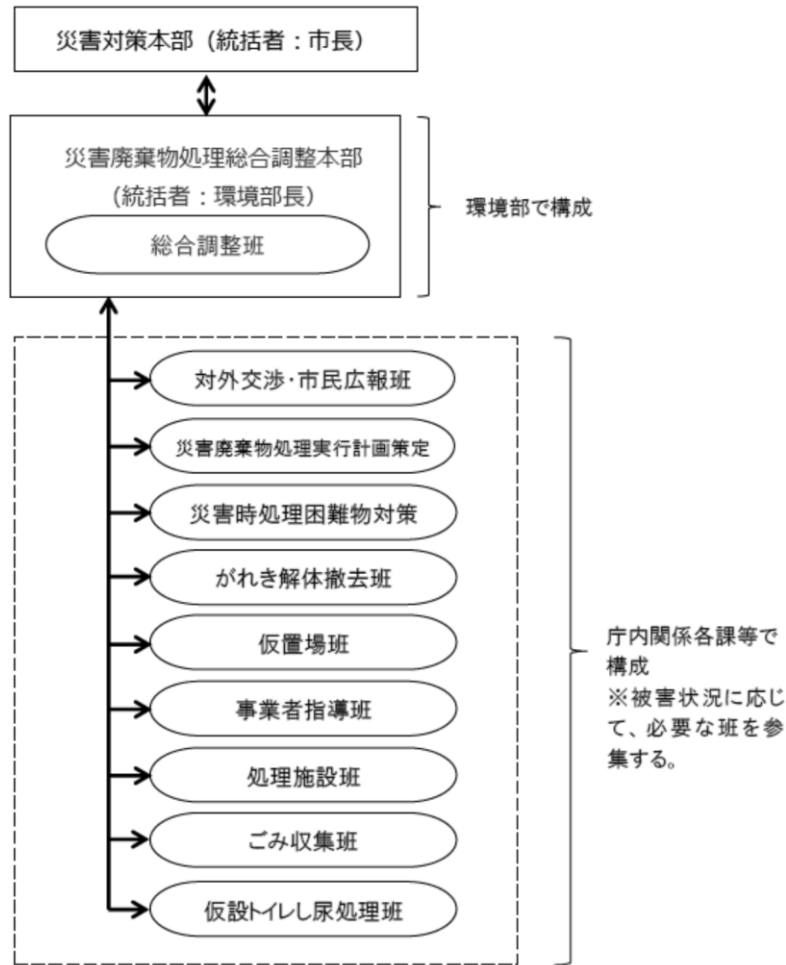

**(2) 情報の収集**

総合調整本部は、市内の情報を収集・把握し以下の内容を整理し、県に報告する。

- 家屋の倒壊に伴う解体件数
- 廃棄物処理施設等の被災状況
- 災害廃棄物処理能力の不足量の推計
- 仮置場、仮設処理場の確保状況

**(3) 発生量の推計**

収集した情報を基に災害廃棄物の発生量を推計し、県に報告する。

**(4) 仮置場の確保**

推計した発生量を処理するのに必要となる仮置場を確保する。

また、必要に応じて大型車両や重機類を用いた搬入・搬出作業及び分別作業等ができる十分な広さの仮置場を確保するとともに、最終処分までの処理ルート of 確保を図る。

**(5) 処理施設の確保**

中間処理施設、最終処分場等の災害廃棄物の処理施設を確保する。

**(6) 関係団体への協力の要請**

収集した情報や仮置場及び処理施設の確保状況等を基に、(一社)えひめ産業資源循環協会等へ協力を要請する。

### (7) 災害廃棄物の処理の実施

県が示す処理指針に基づき、また、「市災害廃棄物処理計画」に則し、被災状況を勘案した上で、災害廃棄物の処理を実施する。

### (8) 公費解体時の損壊家屋等解体撤去

損壊家屋等の解体については、所有者の責任において実施されるものであるが、災害等廃棄物処理事業費補助金を活用して、自治体が全壊家屋等の解体撤去を実施する場合がある。また、大量の災害廃棄物の発生が見込まれ、当該災害が「特定非常災害」に指定された場合は、半壊家屋の解体を含め補助対象とされることがあるため、環境省の通知等を確認しながら対応に当たる。その場合、解体撤去は、部局間の連絡・連携を図り、業務の分担を調整することが必要となる。また、個人情報・データの適切な管理、環境負荷の低減、品質管理の向上が求められることから、個人情報の保護に努める。

なお、詳細は「災害廃棄物処理計画」に基づく。

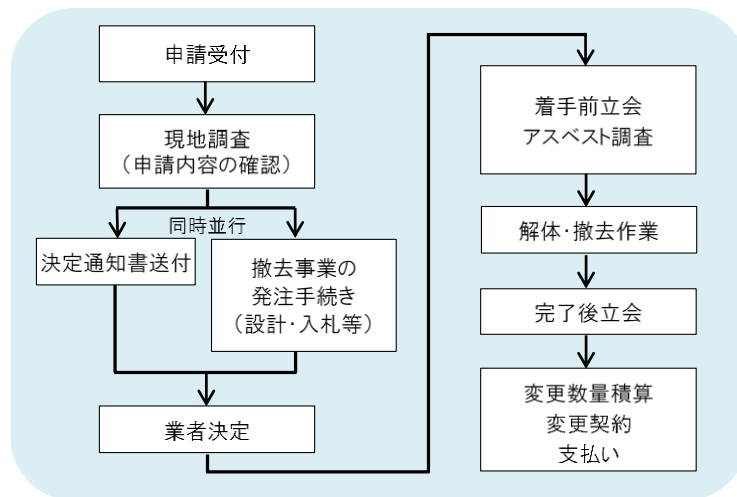

## 第2 し尿の収集処理

大規模災害時には、指定避難所等における、し尿の処理需要が発生するほか、下水道及びし尿処理施設等の損壊による処理機能の低下が予想される。

し尿は、防疫上の観点からできる限り早急に収集処理する必要があるため、速やかに体制を確立し次のとおり実施する。

### 1 住民等への広報

下水道施設の普及地域については、下水道施設の被災状況が把握できるまで住民等に水洗便所の使用制限や携帯トイレやマンホールトイレ等で処理するよう広報を行う。

### 2 収集方法

し尿のくみ取りは、災害後直ちに市及び許可業者により、指定避難所及び福祉避難所等の防災拠点施設を優先して実施する。

被害の状況に応じて、応急の措置として、貯留槽、便槽等内の2～3割程度のくみ取りとし、各戸の当面の使用を可能にする方法を採用する。



- ※ 災害時における仮設トイレの設置及びし尿収集業務等の協力に関する協定書  
 . . . . . 資料〔2・12・14〕
- ※ 災害時等での仮設トイレの供給等に関する協定書 . . . . . 資料〔2・12・15〕

### 3 処理施設

収集したし尿は、次の処理施設で処理する。

施設名	所在地	電話
松山衛生ecoセンター	北吉田町 77-31	972-1933

- ※ し尿処理施設等の現況 . . . . . 資料〔3・15・2〕

### 4 処理施設の応急復旧

処理施設が被害を受けた場合、処理能力の回復を図るため、迅速な応急復旧に努め、処理施設の処理体制が整うまでの間、住民に対して携帯トイレや仮設トイレ等を利用するよう広報する。

### 5 県への要請

必要に応じて、県の備蓄するポータブルトイレ等災害時緊急援護物資の供給を要請するとともに、県内市町間のし尿処理についての調整及び県外のし尿業者等のあっせん、浄化槽の緊急点検及び応急復旧等について要請する。

### 6 住民及び自主防災組織の活動

自主防災組織の清掃班を中心に、あらかじめ、資機材の点検を行い、必要に応じ臨時共同便所（マンホールトイレを含む。）の設置を準備する。

水洗便所は市から連絡があるまで使用しないこととし、下水道施設の被災を発見したときは、市に連絡する。

この場合、し尿は、住民がそれぞれ携帯トイレや仮設トイレにより処理することを原則とする。自主防災組織を中心に仮設トイレの要請・設置、消毒、管理を行う。

## 第3 ごみ等の収集処理

大規模災害時には、ごみ処理施設の損壊による処理機能の低下又はごみの大量発生により処理施設への短期間大量投入が困難な場合が予想される。

このため、関係部署においては、「市災害廃棄物処理計画」に基づき、迅速かつ適正な廃棄物処理が円滑に行えるよう努める。

### 1 住民等への広報

速やかに仮置場及び収集期間を定めて住民等に広報する。

特に腐敗しやすいごみについては、他と分離し優先的に処理し、又は処理するように指導・広報する。

### 2 収集処理方法

- 災害の規模に応じて災害廃棄物の仮置場の配置を検討する。  
 仮置場が設置された場合は、運営計画を定め適正な管理を実施する。

- 生活ごみは、平常時の処分体制を基本とするが、道路の不通や渋滞などにより収集効率が低下する地域がある場合には、排出場所や排出日時の変更を検討する。
- 収集する災害廃棄物は、種類等を勘案して発生量を把握し、できるだけリサイクルに努め、最終処分量の低減を図る。
- 躯体など持ち運びの困難な災害廃棄物等は、市等が、直接仮置場又は処理施設に運搬する。
- 特に腐敗しやすい生ごみなどの可燃ごみについては、優先的に処分する。

### 3 処理施設

収集したごみは、次の処理施設で処理する。

(注：中島リサイクルセンターは運搬中継基地)

施設名	所在地	電話
南クリーンセンター	市坪西町 1000 番地 1	971-8862
西クリーンセンター	大可賀三丁目 525 番地 6	953-1153
横谷埋立センター	食場町乙 6 番地 1	977-5235
大西谷埋立センター	大西谷乙 129 番地	977-0929
中島リサイクルセンター	中島大浦 22 番地	997-5911

上表の処理施設のほか、民間処理業者の活用により迅速な処理が図られる場合などには、民間の廃棄物処理施設で処理を行う。

※ ごみ処理施設等の現況・・・・・・・・・・・・・・・・資料〔3・15・1〕

### 4 へい死獣(犬・猫等)の処理

市の処理施設で衛生的に焼却処理する。

### 5 住民及び自主防災組織の活動

- 通常のごみ集積場所が使用できない場合、排出場所や排出日時の変更に協力する。
- 災害廃棄物は、種類に応じて市が定める場所及び日時に搬出する。
- 仮置場の災害廃棄物の整理、飛散流出の防止等の管理協力を行う。

### 6 県等への要請

災害の状況により、市が生活ごみ及び災害廃棄物の収集処理ができないときは、県又は隣接市町、(一社)えひめ産業資源循環協会等に応援を要請する。

## 第4 障害物の除去

大規模災害時には、高潮や洪水による浸水をはじめ、家屋や工作物への土砂の流入など、大量の障害物の発生が予想される。

そのため、円滑な応急活動を実施するための交通の確保並びに被災者が一日も早く日常生活を営むことができるよう障害物の除去を実施する。

## 1 道路、河川等の障害物の除去

道路、河川等にある障害物の除去は、その道路、河川等の管理者が行い、その他の施設の障害物の除去は、その施設の所有者又は管理者が行う。

### (1) 道路管理者

道路管理者は、管理する道路について、路上障害物の有無も含めて、早急に被災状況等の把握に努める。

道路上における著しく大きな障害物の除去（路面変状の補修や迂回路の整備を含む）については、必要に応じて、道路管理者、警察機関、消防機関、自衛隊等に協力を依頼して所要の措置をとる。

### (2) 河川管理者

河川管理者は、管理する河川について、障害物の有無も含めて早急に被災状況等の把握に努め、水防のために緊急の必要があるときは、水防管理者、水防団長又は消防機関の長は支障となる工作物その他を処分する措置をとる。

その他の施設の障害物の除去は、その施設の所有者又は管理者が行う。

## 2 海上障害物の除去

海上にある障害物の除去については、状況により松山海上保安部、四国地方整備局松山港湾・空港整備事務所、県等関係機関と相互に連絡並びに協力を求めて実施する。

港湾（漁港）管理者は、管理する港湾（漁港）区域について、障害物の有無も含めて早急に被災状況等の把握に努め、著しく大きな障害物の除去は、必要に応じ、海上保安庁、警察機関、消防機関、自衛隊と協力して所要の措置をとる。

また、港湾管理者及び漁港管理者は、その所管する港湾区域及び漁港区域内の航路等について、軽石によって船舶の航行が危険と認められる場合には、国に報告する。

## 3 住居関係の障害物の除去

住居又はその周辺に運び込まれた土石、竹木、建築物等の倒壊により発生した障害物等で、日常生活に著しい支障を及ぼしている物の除去は、次のとおりとする。

なお、災害救助法が適用される災害にあっては、県からの通知に基づき実施し、同法の適用を受けない災害にあっては、市の応急対策として実施する。

### (1) 除去すべき対象

- 障害物のため、当面の日常生活が営み得ない状態にあるもの
- 障害物が居室、炊事場、便所等に障害物が流入し、生活上支障をきたす状態にあると市長が認めたもの
- 自らの資力では除去することができないもの
- 住居が半壊又は床上浸水したもの
- 原則として、当該災害により直接被害を受けたもの

### (2) 除去の費用及び期間

※ 災害救助法による救助の程度、方法及び期間（愛媛県保健福祉課）

・・・・・・・・資料〔3・28・2〕

#### 4 除去の方法

- 道路交通を緊急に確保する範囲内において実施
- 住居の障害物の除去については、必要最小限の日常生活を営み得る状態を想定

#### 5 除去した障害物の集積場所

障害物の集積場所は、公用地であって、交通並びに市民生活に支障のない場所を原則とする。道路の障害物の適当な集積場がない場合は、主要避難路及び緊急輸送に充てる道路以外の道端等に集積する。

ただし、災害の規模が大きい場合は、民有地についてもその所有者と協議の上、仮置場とする。

また、最終の処理は、用地を確保の上、埋立てするなど実情にあった処置をとる。

#### 6 関係機関への要請

市において障害物の除去が困難なときは、市指定の建設業者に作業を依頼するが、災害の状況により、県及び市災害対策本部や指定地方行政機関等が地域特性等を考慮した上で、愛媛県建設業協会松山支部、全国クレーン建設業協会愛媛支部、愛媛県クレーン建設業協会、廃棄物の場合は(一社)えひめ産業資源循環協会又は県、隣接市町の応援を要請する。

※ 災害時等における応急対策に関する協定・・・・・・・・・・資料〔3・15・3〕

※ 災害時における建設機械の応援出動に関する協定・覚書・資料〔3・15・4〕

#### 7 住民、事業所の活動

住民は、障害物を撤去して廃棄物として捨てる場合は、可燃物・不燃物等の分別を行い、市の指定する方法で搬出等を行う。

また、河川、道路、海岸及び谷間等に投棄しない。

事業所は、自社の災害廃棄物を自己処理責任の原則に基づき、環境保全に配慮した適正な処理を行う。また、市から災害廃棄物の処理について、協力要請があった場合は、積極的に協力を行う。

## 第16節 広域応援活動

基本方針	<p>災害時には、広範囲な地域に被害が及び、社会機能が著しく低下する中であって、消火活動や救命、救急、救助活動、被災者の生活対策をはじめとする多面的かつ膨大な対策を集中的に実施しなければならない。</p> <p>このため、平素から関係機関と十分に協議を行い、災害時には相互に協力して、応急対策活動を円滑に実施する。</p>
------	---

主な担当	本部事務局、総務部、健康医療部、都市整備部、上下水道部、消防局
------	---------------------------------

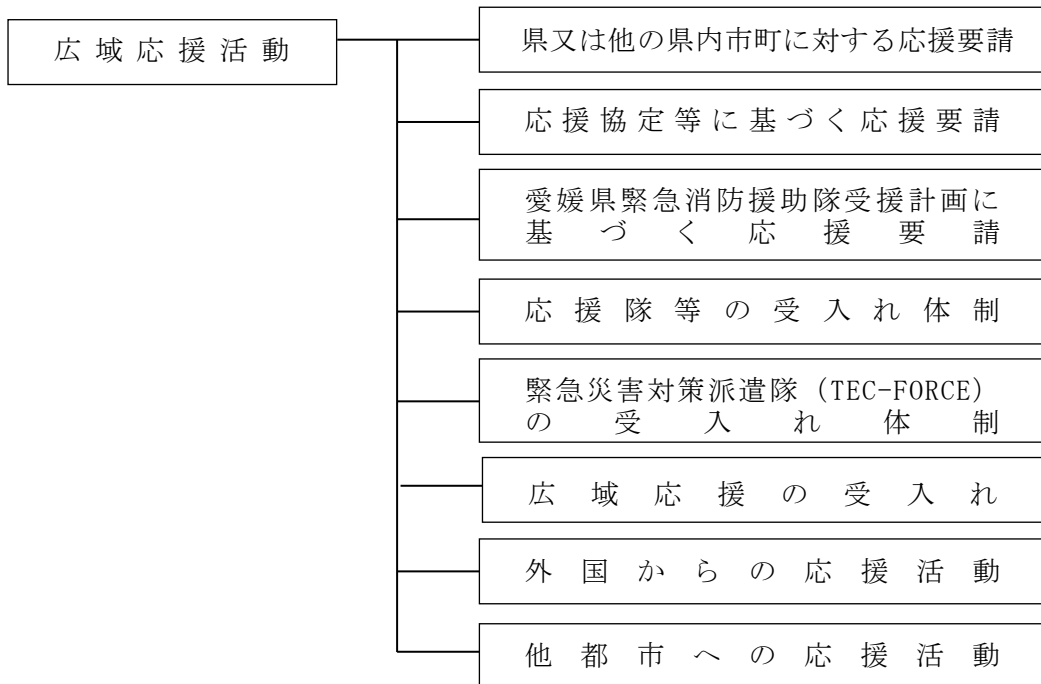

第3章 災害応急対策

### 第1 県又は他の県内市町に対する応援要請

#### 1 県に対する応援要請

災害応急対策を実施するため必要があると認めるときは、県に対し、次の事項を示して応援を求め、又は災害応急対策の実施を要請する。

- 応援を必要とする理由
- 応援を必要とする人員、物資、資機材等
- 応援を必要とする場所
- 応援を必要とする期間
- その他応援に関し必要な事項

#### 2 他の県内市町に対する応援要請

災害応急対策を実施するため、必要があると認めるときは、他の県内市町に対し、次の事項を示して応援を求める。

- 応援を必要とする理由

- 応援を必要とする人員、物資、資機材等
  - 応援を必要とする場所及び期間
  - その他応援に関し必要な事項
- ※ 災害時における愛媛県市町相互応援に関する協定書・・・資料〔3・16・3〕

### 3 関係指定地方行政機関又は関係指定公共機関に対する応援要請

市長は、必要な場合、関係指定地方行政機関又は関係指定公共機関に対し、職員の派遣を要請するほか、知事に対してこれらの機関の職員の派遣についてあつせんを求める。

## 第2 応援協定等に基づく応援要請

市長が必要と認める場合、若しくは各部局等が所管する協定に基づく各種応援の要請について、必要と認める場合は、あらかじめ調整した連絡先に対し、応援要請を行う。

※ 各種団体等からの応援内容等・・・資料〔3・16・24〕

なお、協定等に定められた方法により要請を行うことを原則とするが、そのいとまが無いなど、やむを得ない場合については、連絡可能な手段により行う。

各部局等で応援要請を行った場合は、要請を行ったこと及びその後の経過について、災害対策本部事務局に連絡員等を通じ報告する。

※ 愛媛県消防防災ヘリコプターの支援に関する協定・・・資料〔3・16・21〕

※ 愛媛県消防防災ヘリコプターの緊急運航応援要請方法・・・資料〔3・16・22〕

## 第3 愛媛県緊急消防援助隊受援計画に基づく応援要請

大規模災害又は特殊災害が発生し、本市の消防力及び県内の消防応援では十分な対応が困難な場合、緊急消防援助隊の応援を要請する。

市長は、知事への緊急消防援助隊の応援要請について、口頭又は電話等で行う。ただし、電話等の場合は、市災害対策本部（防災危機管理部）が県災害対策本部（防災危機管理課）に要求し、事後速やかに文書を送達する。

なお、緊急消防援助隊の受入れについては、「松山市緊急消防援助隊等受援計画」に基づき、実施する。

※ 松山市緊急消防援助隊等受援計画・・・資料〔3・16・25〕

## 第4 応援隊等の受入れ体制

応援隊の派遣を要請した場合の受入れ体制は、個々の協定、計画等によるが、特別の定めのない場合は、次のとおりとする。

### 1 応援の受入れ

市は、他の自治体からの応援を要請した場合、その応援隊の内容、到着予定日時・場所、活動日程等を確認し、応援を要する班へ速やかに連絡する。

また、警察・消防・自衛隊に対しては、部隊の展開場所や宿営等のための拠点の確保を図る。

### 2 宿泊施設の確保

宿泊施設は、学校、公民館等の公共施設及び民間の宿泊施設とする。

## 第5 緊急災害対策派遣隊(TEC-FORCE)の受入れ体制

大規模自然災害が発生し、又は発生するおそれがある場合において、国土交通省、国土技術政策総合研究所、国土地理院、地方支部部局、気象庁に設置された緊急災害対策派遣隊(TEC-FORCE)が、市の被災状況調査、被害の拡大防止、早期復旧に関して支援を行う。

支援隊の宿泊施設は、民間の宿泊施設とし、確保は原則派遣元(国土交通省等)が行う。

## 第6 広域応援の受入れ

大規模災害の発生により、市だけでは対応できない事態において、他の自治体や機関など、多方面からの支援を最大限生かすため、人的、物的支援の受入れ手順やその役割など、受援に必要な体制を確立する。

なお、業務の実施に当たっては、「松山市災害時受援計画」に定めるところにより行う。

### 1 発動要件

市災害対策本部が設置されるとともに、市域及び市役所機能に甚大な被害が生じた場合に本計画を適用する。

発動要件は、以下の3つの要件を満たす場合とする。

- 本市に震度6弱以上の地震が発生した場合(災害対策本部設置要件)
- 風水害により本市が甚大な被害を受け、災害救助法の適用を受けた場合
- 災害により相当の被害が発生し、災害対策本部長(市長)が必要と認めたとき

### 2 発動期間

発動期間は、発災後1箇月を基本とする。また、必要に応じて、発災後1箇月以降の受け入れも想定する。

### 3 人的支援の受入れ

#### (1) 人的支援の受援体制

他都市等からの人的支援を円滑に受け入れるため、災害対策本部事務局に受援班を設置する。受援班は、他の行政機関・自衛隊、民間事業者等への人的応援要請、市全体の受援状況の取りまとめなどを行う。

各政策課に受援担当者を配置し、部局内の応援需要を取りまとめて、受援班に応援を要請し、応援者は各課が受け入れる。

また、ボランティアに関して、受援班は、松山市社会福祉協議会が設置する災害ボランティアセンターと連携する。

#### (2) 調整会議

応援者の配属を決定する際には、受援班及び政策課受援担当で調整会議を行い、応援が必要な課と応援者の人数、職歴等を勘案し、会議において配属を決定する。

調整会議での決定後は、受援班人事課員は必要に応じて、各部局等と連絡・調整を行い、政策課受援担当は応援を受け入れる課への配属を支援する。

#### (3) 応援者の受入れ体制

応援者の受入れは、応援を要する各課が受入れ課として実施する。その際、感染症対策のため、派遣職員の健康管理やマスク着用等を徹底する。さらに、会議室のレイアウト

トの工夫やテレビ会議の活用など、応援職員等の執務スペースの確保に配慮する。また、応援職員等の宿泊場所の確保が困難となる場合も想定して、応援職員等に対して紹介できるホテル・旅館、公共施設の空きスペース、仮設の拠点や車両を設置できる空き地など、宿泊場所として活用可能な施設等のリスト化に努めるものとする。

受入れ課は、応援者に対して、業務に関する指揮命令を行う指揮命令者として課長級職員を配置する。

指揮命令者は、必要に応じて受援対象業務ごとに受援担当者を定める。

各部局等の受入れ課における業務は、次のとおり。

- 応援者への業務指示、連絡調整等
- 業務実施に必要な資源の確保

以下は、各部局等受援担当者を通じて受援班人事課員へ行う。

- 受援班への応援要請
- 受援班への状況に関する報告
- 受援班への応援者撤廃に関する報告

#### 4 物的支援の受援体制

物的支援の受援体制は、全市の物資ニーズの集約と物資集積場所への配送指示などを行う災害対策本部事務局「物資資材班」と、外部からの物資受け入れと避難所への配送を行う物資集積場所の担当者（物資集積場所担当）で構成する。

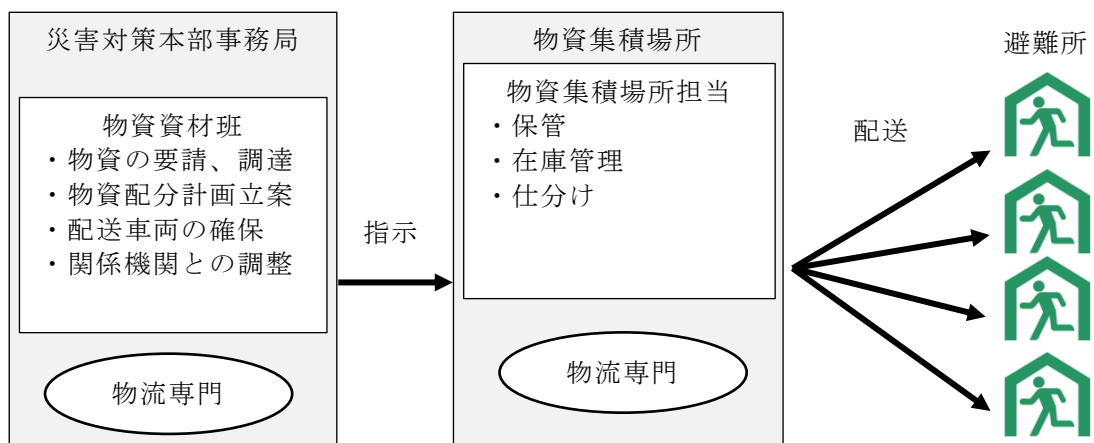

#### 第7 外国からの応援活動

外国からの応援活動については、国が受入れを決定し、作成する受入れ計画に基づいて、県が受け入れる。

市は、県の要請により協力する。

#### 第8 他都市への応援活動

県は、被災都道府県から応援の求めを受けた場合、県内市町に対して、被災市町村への応援を求めることができる。

市は、県から職員派遣等の要請を受けた場合には、積極的に支援を行う。

なお、職員を派遣する場合には、派遣先や支援内容に応じた職員の選定に努める。



## 第17節 自衛隊の派遣要請

基本方針	災害が発生し、又は発生するおそれがあるときで、住民の生命、財産の保護のため必要な応急対策の実施が、関係機関のみでは困難であり、自衛隊の活動が必要かつ効果的であると認められる場合、市長が知事に対し自衛隊の災害派遣要請を要求し、効率的かつ迅速な応急活動の実施を期する。
------	--

主な担当	本部事務局
------	-------

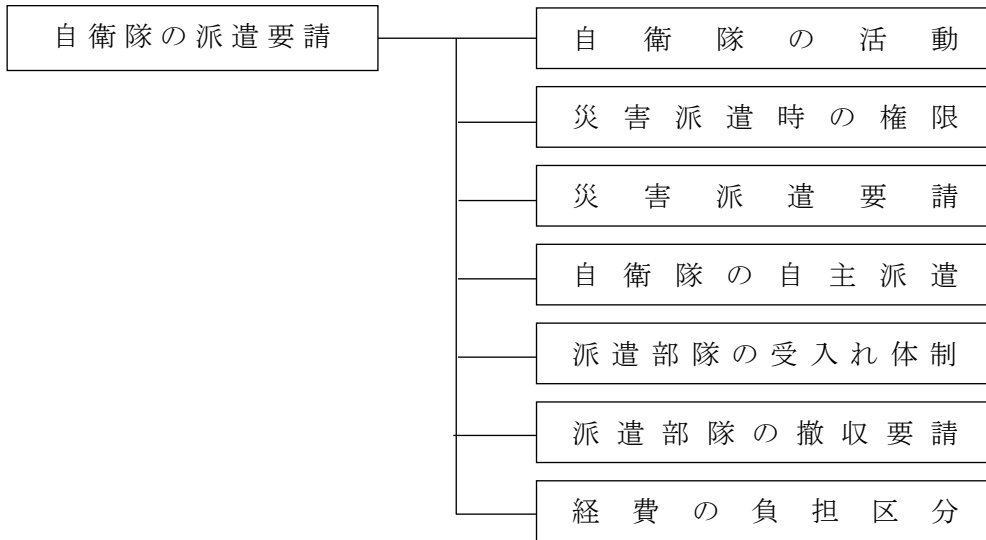

### 第1 自衛隊の活動

#### 1 被害状況の把握

陸上自衛隊中部方面特科連隊長は、車両による地上偵察を実施するとともに、上級部隊等の行う航空機等の偵察による当該災害発生地域及びその周辺についての情報を収集する。

#### 2 避難活動等の内容

自衛隊が災害派遣時に実施しうる人命救助活動、生活救援活動等の一例は、以下の通りである。

実際の災害派遣時における活動内容は、災害の状況、他の救援機関等の活動状況等のほか、知事等の要請内容、派遣された部隊等の人員、装備等によって異なる。

##### (1) 被害状況の把握

車両、航空機等状況に適した手段による偵察

##### (2) 避難の援助

避難者の誘導、輸送等

##### (3) 遭難者等の搜索救助

行方不明者、傷病者等の搜索救助

(4) 水防活動

堤防、護岸の決壊に対する土のうの作成、積込み及び運搬

(5) 消火活動

消防機関に協力して行う消火活動

(6) 道路、水路等交通上の障害物の排除

施設の損壊又は障害物の除去、道路、鉄道路線上の崩土等の排除

(7) 応急医療、救護及び防疫の支援

被災者に対する応急医療、救護及び防疫支援

(8) 通信支援

緊急を要し、他に適当な手段がない場合、被災地と災害対策本部間のバックアップ通信の支援

(9) 人員、物資の緊急輸送

緊急を要し、他に適当な手段がない場合、救急患者、医師その他救助活動に必要な人員及び救援物資の緊急輸送

(10) 給食及び給水の支援

被災者に対する給食、給水及び入浴支援

(11) 宿泊支援

被災者に対する宿泊支援

(12) 危険物等の保安、除去

(13) 火薬類、爆発物等の保安措置及び除去

(14) 倒壊建物等の処理

## 第2 災害派遣時の権限

---

派遣を命ぜられた部隊等の自衛官が次に掲げる措置を行う場合は、指揮官の命令による。ただし、緊急を要し、指揮官の命令を待ついとまがない場合にはこの限りではない。

- 警察官職務執行法（昭和 23 年法律第 136 号）第 4 条の規定による「避難等」（自衛隊法第 94 条において準用する。）
- 警察官職務執行法第 6 条第 1 項の規定による「立入り」（自衛隊法第 94 条において準用する。）
- 災害対策基本法第 63 条第 3 項の規定による「警戒区域の設定等」
- 災害対策基本法第 64 条第 8 項の規定による「土地・建物等の一時使用等、工作物等の除去等」
- 災害対策基本法第 65 条第 3 項の規定による「業務従事命令」
- 災害対策基本法第 76 条の 3 第 3 項の規定による「自衛隊の緊急通行車両の円滑な通行の確保のため必要な措置をとること。」

### 第3 災害派遣要請

自衛隊への派遣要請は、原則として人命及び財産の保護のためにやむを得ないと認められる事態で、緊急かつ他に実施可能な組織等がない場合に、知事に対して要求する。

#### 1 災害派遣要請の範囲

第1 「自衛隊の活動」とする。

#### 2 災害派遣要請の手続

自衛隊の派遣を要請すべき事態が発生したときは、県に対し、次の事項を明らかにした文書をもって派遣要請を要求する。

ただし、緊急を要する場合にあっては、電話又はファクシミリをもって要求し、事後速やかに文書を送達する。

- 災害の状況及び派遣を要請する事由
- 派遣を希望する期間
- 派遣を希望する区域及び活動内容
- 連絡場所、連絡責任者、宿泊施設の状況その他参考となる事項

※ 自衛隊の災害派遣要請等様式・・・・・・・・・・・・・・・・資料〔3・17・1〕

### 第4 自衛隊の自主派遣

自衛隊は、災害の発生が突発的で、その救援が特に緊急を要し、知事等の要請を待ついとまがないときは、自主的に部隊等を派遣する。

また、市長は、通信等の途絶により、県に対して災害派遣要請の要求ができない場合、その旨及び災害の状況を自衛隊に通知することができ、自衛隊は、この通知により直ちに救援の措置をとる必要があると認められる場合は、部隊等を派遣する。

この場合においても、できる限り早急に県に連絡し、密接な連絡調整の下に適切かつ効率的な救援活動を実施するように努める。

自衛隊が自主派遣を行う場合の基準は、次のとおりである。

- 災害に際し、関係機関に対して当該災害に係る情報を提供するため、自衛隊が情報収集を行う必要があると認められること
- 災害に際し、知事等が自衛隊の災害派遣に係る要請を行うことができないと認められる場合に、直ちに救助の措置をとる必要があると認められること
- 災害に際し、自衛隊が実施すべき救助活動が明確な場合に、当該救助活動が人命救助に関するものであると認められること
- 海難事故の発生、運航中の航空機に異常な事態の発生等を自衛隊が探知した場合における捜索又は救助活動を実施する場合
- その他の災害に際し、上記に準じ、特に緊急を要し、知事等からの要請を待ついとまがないと認められること

なお、大規模な災害が発生した際には、被災直後は混乱していることを前提に、防衛省・自衛隊は災害時の自衛隊による活動が円滑に進むよう、活動内容について「提案型」の支援を自発的に行うことがある。

## 第5 派遣部隊の受入れ体制

---

### 1 他の災害救助復旧機関との競合重複排除

自衛隊の活動が他の災害救助復旧機関と競合重複することのないよう、最も効率的に作業を分担するよう配慮する。

### 2 作業計画及び資機材等の準備

自衛隊に対し作業を要請又は依頼するに当たっては、計画を次により立てるとともに、作業実施に必要なとする十分な資機材の準備を整え、かつ、作業に関係ある者の了解を速やかにとりうるよう、事前に配慮する。

- 作業箇所及び作業内容
- 作業箇所別必要人員及び資機材
- 作業箇所別優先順位
- 作業に要する資機材の種類別保管（調達）場所
- 部隊との連絡責任者、連絡方法及び連絡場所

### 3 派遣部隊の受入れ

派遣された部隊に対して、次の施設等を準備する。

- 市対策本部内に自衛隊連絡員等の位置する場所
- 本部事務室
- 宿舍
- 材料置場、炊事場（野外の適切な広さ）
- 駐車場（車1台の基準は3 m×8 m）
- ヘリコプター離着陸場

※ ヘリコプター緊急時離着陸場一覧表・・・・・・・・・・資料〔3・7・3〕

## 第6 派遣部隊の撤収要請

---

災害派遣要請の目的を達成したとき、又はその必要がなくなったときは、速やかに県に対し、その旨を報告する。

ただし、文書による報告に日時を要するときは口頭又は電話で要求し、その後文書を送達する。

※ 自衛隊の災害派遣要請等様式・・・・・・・・・・資料〔3・17・1〕

## 第7 経費の負担区分

---

自衛隊の救援活動に要した次の経費は、原則として、派遣を受けた市が負担し、複数の市町にわたって活動した場合の負担割合は、関係市町が協議して定める。

- 派遣部隊が救援活動を実施するために必要な資機材（自衛隊装備に係るものを除く。）等の購入費、借上料及び修繕費
- 派遣部隊の宿営に必要な土地、建物等の使用及び借上料
- 派遣部隊の宿営及び救援活動に伴う光熱費、水道料、電話料等
- 派遣部隊の救援活動の実施に際し生じた損害の補償（自衛隊装備に係るものを除く。）
- その他救援活動の実施に要する経費で負担区分に疑義ある場合は、自衛隊と市が協議する。

## 第18節 ボランティア活動の支援

基本方針	<p>災害時には、行政機関の活動と併せて、被災者や行政機関を支援するボランティアの活動が不可欠となる。</p> <p>このため、松山市社会福祉協議会と連携の下に、ボランティア活動に必要な支援等を行い、機動的、かつ、きめ細かな災害救援活動を支援する。</p> <p>さらに、愛媛県社会福祉協議会、日本赤十字社愛媛県支部、愛媛県共同募金会、地区社会福祉協議会、地区民生児童委員協議会、自治会、町内会、ボランティア団体、NPO、企業等関係機関・団体との連携及び協働体制をいち早く築き、市域における被災者ニーズの把握や、NPO等の有するノウハウの提供、各団体の活動状況の情報共有等を図るとともに、災害ボランティア活動の連携方策等の調整等を行う。</p>
------	--

主な担当	福祉推進部
------	-------

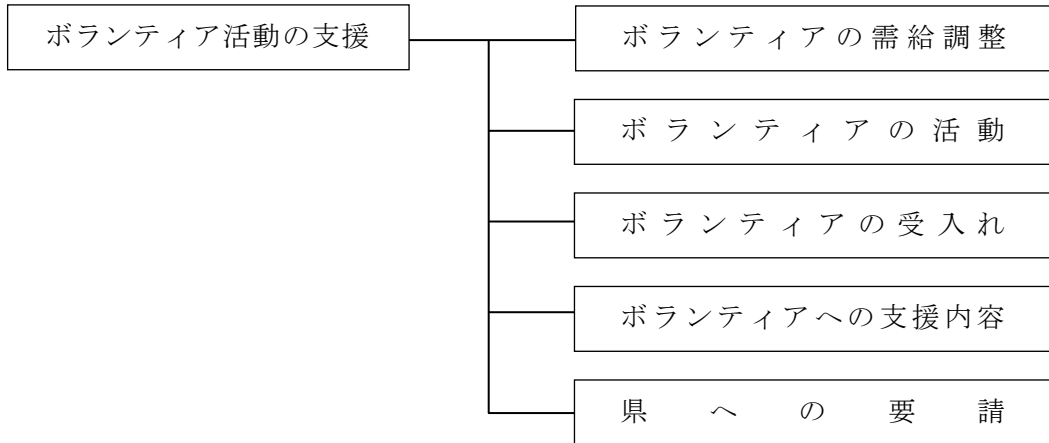

## 第1 ボランティアの需給調整

ボランティアの需給調整は、概ね次のとおりとする。

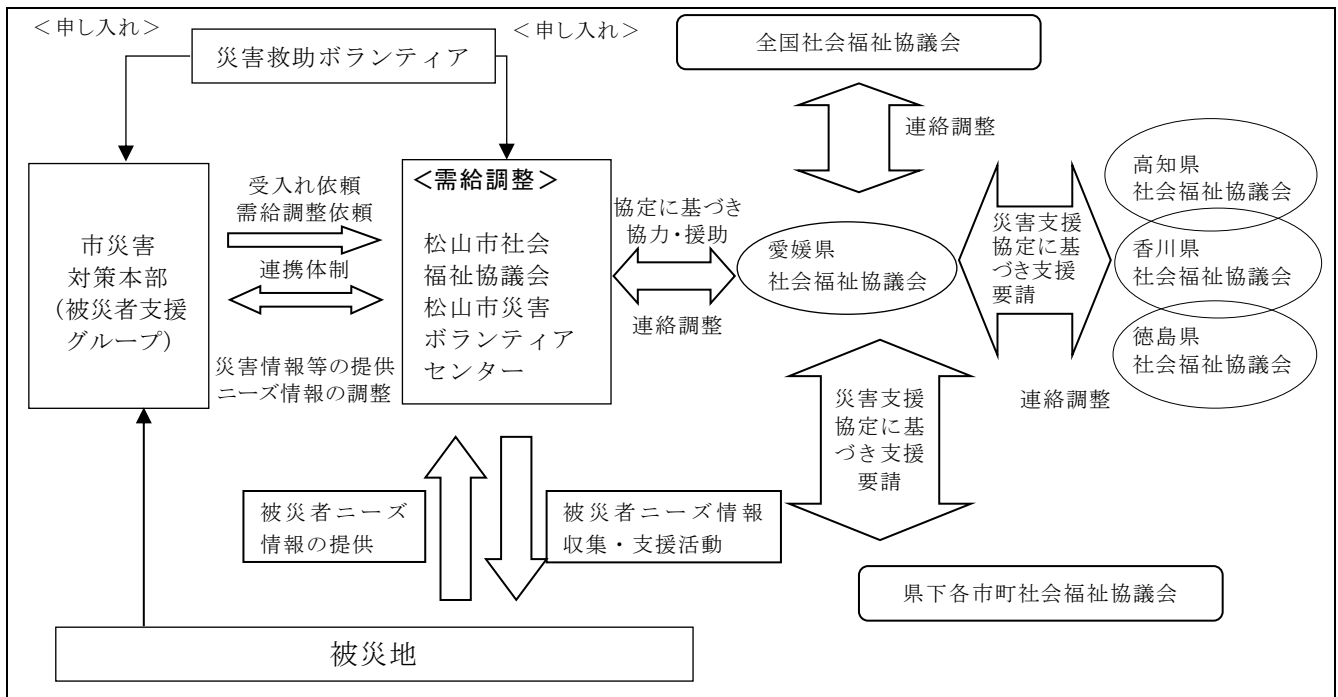

市及び関係団体は、社会福祉協議会、地元や外部から被災地入りしているNPO等との連携を図るとともに、災害中間支援組織（ボランティア団体・NPO等の活動支援や活動調整を行う組織）を含めた連携体制の構築を図り、災害の状況やボランティアの活動状況等に関する最新の情報を共有する場を設置するなどし、被災者のニーズや支援活動の全体像を関係者と積極的に共有する。また、災害の状況及びボランティアの活動予定を踏まえ、片付けやごみの収集運搬等に取り組むなど、連携の取れた支援活動を展開するよう努めるとともに、ボランティアの活動環境について配慮する。

## 第2 ボランティアの活動

災害時のボランティアの主な活動は、次のとおりである。

- 被害、安否、生活情報の収集・伝達
- 要配慮者（高齢者、障がい者等）への支援
- 避難所運営の支援
- 救援物資の仕分け・配布
- 炊き出し、清掃、その他災害救援活動
- 応急給水活動の補助
- その他ボランティアの自主的な活動

## 第3 ボランティアの受入れ

災害の状況により、ボランティアによる活動が必要となり、ボランティア活動の申し出が予想されるときは、直ちに松山市社会福祉協議会内に設置される松山市災害ボランティアセンターと連絡調整を行い、次のとおり受入れ体制を整える。

- ボランティア活動拠点（災害ボランティアセンター）設置の協力に関すること
- ボランティアの募集及び受入れ、受付・派遣等の需給調整の協力に関すること
- ボランティア活動拠点及びボランティア活動に要する資機材等の調達・提供に関すること
- 災害情報等の収集・提供に関すること
- ボランティア関係機関との連絡調整に関すること
- ボランティア詰所の設置等受入れに係る体制整備に関すること
- その他ボランティアの支援に関すること

また、受入れに際して、ボランティアの技能等が効果的に生かされるよう配慮するとともに、必要に応じて活動拠点を提供する等、ボランティア活動の円滑な実施が図られるよう支援に努める。

#### 第4 ボランティアへの支援内容

---

ボランティアが十分に活動できるよう、次の内容を支援する。

また、職員のボランティア休暇制度を利用した被災者に対するボランティア活動への参加の促進に努める。

- 全体的被災状況、被災者の救援ニーズ等の情報の提供
- 活動拠点等の提供
- パソコン、ファクシミリ、コピー機等の設備機器の提供
- 緊急時の公用車、放置自転車等の使用の許可
- ボランティアの健康チェック
- その他ボランティア活動に必要な支援

#### 第5 県への要請

---

災害の程度・規模等により要員の確保ができない場合は、県に対し、ボランティアのあっせん要請を行う。

## 第19節 通信施設の確保

基本方針	災害が発生し、又は発生するおそれがある場合には、防災関係機関及び住民との間における気象等に関する予警報及び情報、その他災害応急対策に必要な指示、命令等の受伝達の迅速確実を図るとともに、通信施設を適切に利用して通信連絡体制に万全を期する。
------	--

主な担当	本部事務局、消防局
------	-----------

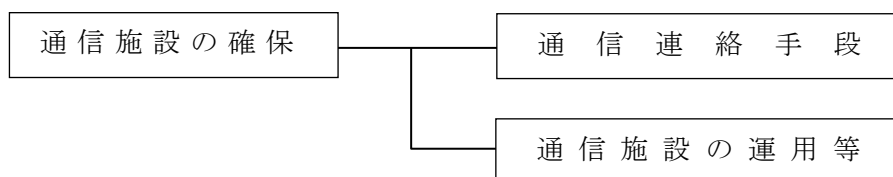

### 第1 通信連絡手段

災害時の通信連絡は、通信施設の被災状況等により異なるが、一般加入電話によるもののほか、緊急の場合は概ね次の手段により速やかに行う。

また、既存の通信手段が使用できない場合は、愛媛県が協定に基づき確保した衛星携帯電話等の貸与要請を行う。

#### 1 専用通信設備の使用

緊急時には、まず、専用通信設備を使用して通信連絡を行う。

- 消防無線
  - ※ 消防通信施設一覧表 . . . . . 資料〔3・4・5〕
- 防災行政無線
  - ※ 防災IP無線機一覧表 . . . . . 資料〔3・4・6〕
  - ※ 同報系防災行政無線設備一覧表 . . . . . 資料〔3・4・9〕
- 県地上系防災通信システム
  - ※ 愛媛県地上系防災通信システム一覧表（関係分） . . . . . 資料〔3・4・7〕
- 県衛星系防災行政無線
  - ※ 愛媛県衛星系防災行政無線一覧表（関係分） . . . . . 資料〔3・4・8〕

#### 2 災害時優先電話の使用

NTTに指定申請をしている災害時優先電話を使用する。

#### 3 他の機関の専用通信設備の利用

災害対策基本法第57条、同法第79条、災害救助法第28条、水防法第27条、消防組織法第41条の規定に基づき、使用できる他の機関の通信設備は、次のとおりである。



- 警察通信設備

※ 災害対策基本法に基づく通信設備の優先利用等に関する協定

・・・・資料〔3・19・1〕

- 愛媛県防災行政無線
- 国土交通省無線設備
- 鉄道通信設備
- 電力通信設備
- 自衛隊通信設備
- アマチュア無線設備

松山市役所アマチュア無線クラブの協力を得て、非常の場合における通信の確保に努める。

#### 4 非常無線の利用

災害対策基本法に基づく各防災機関は、電波法（昭和25年法律第131号）第52条、同第74条の規定により、無線局を開設しているものに対し、非常無線通信を依頼することができる。

#### 5 放送の利用

災害対策基本法第57条の規定に基づき、緊急を要する場合で特に必要があると認めるときは、放送局に緊急放送を要請することができる。

放送要請の方法等は、第3章第4節第1「情報活動の強化」による。

#### 6 孤立地区との通信連絡

災害により通信や交通が途絶し、連絡が困難な孤立地区が発生した場合は、防災行政無線や衛星携帯電話、アマチュア無線、衛星通信を活用したインターネット機器、バイク等を活用した通信の確保に努めるとともに、県に消防防災ヘリコプターの出動を要請する。また、状況に応じて自衛隊、県警察本部、第六管区海上保安本部等の航空隊の航空偵察を要請し、孤立地域との連絡を図る。

## 第2 通信施設の運用等

災害時における通信施設の運用、応急復旧は、次のとおりとする。

### 1 防災行政無線

#### (1) 同報系防災行政無線

同報系防災行政無線のコンピュータ連動装置に障害が発生した場合、手動操作で対応するなど、適正な運用の確立を図る。

#### (2) 防災IP無線

防災IP無線に障害が発生した場合、部品交換による応急復旧が行えるよう、保守部品の確保を含む保守体制の確立を図る。

## 2 消防無線

消防無線に障害が発生した場合、部品交換等応急復旧が行えるよう保守体制の確立を図るとともに、無線の輻そうによる混乱を防ぐため、状況に応じて、交信チャンネルを変更する等、通信の統制を行う。

また、消防無線装置等の被害により通信が途絶した場合は、可搬式無線機、車載無線機及び携帯無線機を活用し対応する。

## 3 画像を送信するシステム

高所監視カメラのコンピュータ連動装置に障害が発生した場合、手動で対応するなど、適正な運用の確立を図る。

## 第20節 ライフラインの確保

基本方針	<p>災害時におけるライフラインの復旧は、他機関の復旧作業や民生安定に大きな影響を及ぼすことから、各ライフライン事業者等は、被害状況を迅速かつ的確に把握し、必要な要員及び資機材を確保するとともに、必要に応じて広域的な応援体制をとるなど、機動力を発揮して応急復旧に努める。</p> <p>なお、人命に関わる医療機関等の重要施設への復旧を優先的に行う。</p> <p>また、上下水道、電力、通信等の各ライフライン事業者は、道路と生活インフラが連携した復旧が行えるよう、道路管理者との連携体制の整備・強化を図るものとする。</p>
------	--

主な担当	環境部、上下水道部
------	-----------

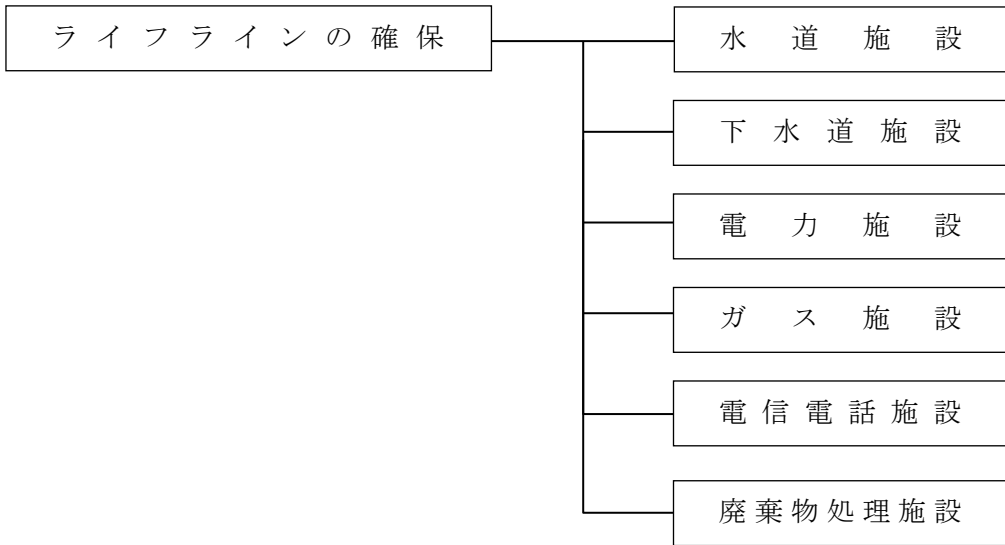

### 第1 水道施設

#### 1 初動体制

大規模な災害が発生した場合、迅速に以下の手順で応急的な措置を実施するための体制を確立する。

##### (1) 給水対策本部の設置

あらかじめ指定された場所に応急給水及び応急復旧を目的として給水対策本部を設置する。

##### (2) 被害情報の収集

給水対策本部は現地調査等により情報を収集し、総合的な水道施設の被害状況の把握を行い、応急給水及び応急復旧計画を作成する。

## 2 応急復旧の実施

### (1) 基本方針

大規模な災害による断水をできる限り短期間かつ狭い範囲にとどめ、市民生活への影響を最小限に抑えるため、まず取水、導水、浄水施設等の機能を確保するとともに、水源地からの導水管、送水管及び配水本管の幹線の復旧を優先して実施し、次いで配水支管と給水装置の順に復旧を進め、早期給水の再開に努める。

### (2) 施設の応急復旧順位

取水、導水、浄水施設（水源から浄水場まで）、送水、配水施設（浄水場から配水池まで）の順に行う。

### (3) 管路の応急復旧順位

- 導水管、送水管、配水管の順に行う。
- 配水管の復旧は配水本管、病院等重要な施設への配水支管、その他の配水支管の順に行う。
- 修理は、管の破損折損を優先的に復旧し、給水可能区域の拡大を図る。

### (4) 給水装置（引込給水管）の応急復旧

宅地内給水装置の復旧は、給水装置の所有者等から修繕申込みのあったものについて行うが、以下に掲げるような配水に支障を及ぼすものについては申込みの有無にかかわらず応急措置を実施する。

#### 給水装置の応急復旧

- ア 配水管の通水機能（配水）に支障を及ぼすもの
- ※ 漏水が多量なもの
  - ※ 被災給水装置
- イ 路上漏水で、特に交通に支障を及ぼす主要道路で発生したもの
- ウ 建築物その他の施設に大きな被害を及ぼすおそれのあるもの

## 3 資機材、車両及び人員の確保

### (1) 応急復旧用資機材及び車両

公営企業局備蓄資機材及び車両をもって対応し、不足した場合は、車両及び給水装置等は、管工事業協同組合に応援を求め、管路等の資機材については、日本水道協会中国四国地方支部の正会員からの応援、又はメーカーからの直送による。

### (2) 動員計画

突発的な災害の発生に対応できるよう、次のとおり対処する。

#### ア 職員の動員

あらかじめ参集場所を指定し、参集後直ちに施設の被害状況の調査を行うとともに応急復旧作業体制を確立する。

## イ 日本水道協会等への応援要請

公営企業局で対応できないときは、日本水道協会を通じて応援要請を行う。

また、管工事業協同組合を通じて、指定給水装置工事事業者へあらかじめ応急復旧対策に応援可能な人員、動員方法等について、調整を行っておくように努める。

※ 公益社団法人日本水道協会中国四国地方支部相互応援対策要綱

・・・・・・資料〔3・16・9〕

※ 渇水等緊急時における相互応援協定・・・・・・資料〔3・16・26〕

※ 渇水等の緊急時における相互応援に関する協定・・・・・・資料〔3・16・27〕

※ 震災時等における水質検査機器の相互利用に関する協定書

・・・・・・資料〔3・16・28〕

※ 災害時における水道の応急給水及び復旧作業に関する協定書

・・・・・・資料〔3・20・1〕

## 4 災害時の広報

広域的な災害のときは、災害対策本部事務局を通じ県に要請し、報道機関の協力を得て実施する。

また、広報の時期については、災害発生直後及び応急対策の進捗状況に合わせて行う。

市域の一部地域を対象とするときは、広報車両による広報等を行うほか、災害対策本部事務局に要請して行う。

## 第2 下水道施設

下水道施設が被災したときは、重大な機能障害、二次災害の危険性を取り除くための措置を講じる。

### 1 管渠の応急措置

管渠の被害に対しては、汚水や雨水の流下に支障となる土砂等を除去したり、移動式ポンプを配置して下水排水に努めるとともに、迅速に管渠の応急復旧を行う。

特に、広範囲にわたり排水機能の停止をまねく幹線の被害は、早急に応急復旧を行う。

多量の塵芥等により管渠の閉塞又は流下が阻害されないよう、現況に適した方法で流入防止等の応急措置を行い、下水排水の円滑化を図る。

工事施工中の箇所においては、工事受注者に対して、被害を最小にとどめるよう指揮監督するとともに、状況に応じて現場要員、資機材等の補給を行わせる。

### 2 下水道処理場等の応急措置

下水道処理場等が停電した場合は、直ちに非常用発電装置に切り替え、下水処理や下水排水に万全を期する。また、非常用自家発電設備から、電力が供給できない場合は、緊急的に発電機を調達する。

下水道処理施設に浸水をきたした場合は、土のう等により浸水を阻止するとともに、破損箇所の応急修理を行い、下水処理や下水排水に万全を期する。

本復旧工事までの一時的な処理場機能の確保を目的として、水路の仮締切りや配管ルートの変更、仮設沈澱池の設置等の応急措置を実施する。

### 3 県への連絡

下水道施設の総点検を実施し、被災状況を速やかに県に連絡する。  
下水道施設の復旧支援を必要とする場合には、速やかに県に連絡する。

- ※ 公益社団法人日本水道協会中国四国地方支部相互応援対策要綱  
・・・・・・・・資料〔3・16・9〕
- ※ 松山市・日本下水道事業団災害支援協定・・・・・・・・資料〔3・16・10〕
- ※ 災害時における下水道管路施設の復旧支援に関する協定書  
・・・・・・・・資料〔3・16・11〕
- ※ 松山市下水道施設における発動発電機の調達に関する協定書  
・・・・・・・・資料〔3・16・12〕
- ※ 中国・四国ブロックの下水道事業災害支援に関するルール  
・・・・・・・・資料〔3・16・15〕
- ※ 愛媛県の下水道事業における大規模災害時の対応に関するルール  
・・・・・・・・資料〔3・16・16〕

## 第3 電力施設

---

災害に対処するため、電気事業者はその定める防災業務計画に基づき、電力施設の防護及びその迅速な復旧を図り、もって電力供給の確保に万全を期する。

### 1 災害対策組織の編成

災害が発生した場合、又は発生のおそれがある場合に対処するため、災害対策本部及び災害対策隊の組織をあらかじめ定めておく。

### 2 情報の収集

災害が発生した場合は、電気施設の被害状況、停電による主な影響をはじめとする被害状況の収集を行うとともに、国、地方自治体等から収集した情報を集約し、総合的な被害状況の把握に努める。

### 3 災害時における広報

停電による社会不安除去のため、電力施設状況や復旧状況、並びに電気事故を防止するために必要な情報について広報活動を行う。

### 4 対策要員等の確保

防災体制が発令された場合、対策要員は、防災計画の主導体制に基づき速やかに所属する対策組織に出動する。なお、交通途絶等により出動できない者は、最寄りの事業所に出動する。

### 5 他電力会社間の電力融通

電気事業者は、災害が発生し、電力需給に著しい不均衡が生じ、それを緩和することが必要であると認めた場合、電力広域的運営推進機関の指示等に基づく電力の緊急融通による需給状況の改善を図る。

## 6 危険予防措置

電力需要の実態に鑑み、災害時においても、原則として供給を継続するが、送電が危険な場合及び警察、消防機関等から要請があった場合には、送電停止等適切な危険予防措置を講じる。

## 7 設備の応急復旧

災害に伴う応急復旧工事については、恒久的復旧工事との関連並びに情勢の緊急度を勘案して迅速適切に実施する。ただし、電力供給再開までに長期間を要する場合は、緊急に電力を供給すべきところから必要な措置を講じ、応急復旧工事を行う。

また、災害復旧用資機材の確保に当たり、電気事業者は、事業所に所有する応急措置用資機材を優先使用し、不足する場合は四国電力株式会社本店・支店、四国電力送配電株式会社本社・支社及び関係事業者等から緊急転用措置をとる。

### (1) 水力・火力・発電設備

共通機器、流用可能部品、貯蔵品を活用した応急復旧措置を行う。

### (2) 送電設備

ヘリコプター、車両等の機動力の活用により、仮復旧の標準工法に基づき迅速に行う。

### (3) 変電設備

機器損壊事故に対し、系統の一部変更又は移動用変圧器等の活用による応急措置で対処する。

### (4) 配電設備

発電機車等、応急復旧機材を活用し、応急復旧の標準工法に基づき、迅速確実な復旧を行う。

### (5) 通信設備

移動無線機、可搬型衛星通信設備等の活用により通信回線を確保する。

## 8 復旧の順位

設備ごとに、あらかじめ定めてある復旧順位によることを原則とするが、災害状況、各設備の被害状況、各設備の復旧難易度を勘案して、供給上復旧効果の最も高いものから復旧を行う。

## 第4 ガス施設

### 1 応急措置及び復旧対策

製造所において設備運転に危険な災害発生時には、設備を緊急停止し、設備の緊急点検及び被災設備の応急保安処理を行うとともに、ガス施設、住居、道路等の被害状況及びガス施設の点検結果により、ガス供給を地域的に遮断し、二次災害の防止を図る。

製造所の設備及びガス導管等の災害復旧は、関係機関の応援を得て速やかに復旧し、設備の安全性を確認の上、ガスの製造を再開する。

供給停止地域については、ガス施設の安全を確保した地区より、速やかにガス供給の再開を行う。

また、指定避難所等に臨時に必要な燃料の供給を行う。

## 2 動員、応援体制

動員計画に基づき動員の確保に努めるとともに、関係機関への応援要請を行う。  
災害の規模に応じて、日本ガス協会への応援要請の措置をとる。

## 3 資機材の確保

事業所等に保有する応急措置用資機材を優先使用し、不足する場合は、関係機関及びメーカー等から緊急転用措置をとる。

## 4 広報の実施

報道機関、防災関係機関に対して、被災の状況、復旧の現状と見通し等について情報の提供を行う。

利用者に対しては、広報車等によりガス栓の閉止とガスの安全使用の周知徹底を行う。

## 第5 電信電話施設

電気通信事業者は、速やかに通信障害の状況やその原因、通信施設の被害や復旧の状況等を関係機関に共有する。

### 1 西日本電信電話株式会社四国支店

西日本電信電話株式会社四国支店は、災害の発生又は発生するおそれがあるときは、必要に応じ、社外関係機関と災害対策に関する連絡をとるとともに、災害時に重要通信を疎通させるための通信手段を確保し、災害を受けた通信設備の応急復旧を速やかに実施する。

#### (1) 通信の非常疎通措置等

- 応急回線の作成、網措置等、疎通確保の措置をとるほか、必要に応じ、災害応急復旧用無線電話機等の運用、臨時公衆電話を設置
- 通信の疎通が著しく困難となり、重要通信を確保するため必要があるときは、電気通信事業法（昭和59年法律第86号）及び同法施行規則の定めるところによる利用制限等の措置をとるほか、災害用伝言ダイヤルサービスを提供
- 非常、緊急通話又は非常、緊急電報の電気通信事業法及び同法施行規則の定めるところにより、一般の通話又は電報に優先した取扱い
- 警察、消防、その他の諸官庁等が設置する通信網との連携確保
- 電気通信事業者及び防災行政無線等との連携確保
- 携帯電話や他事業者網と固定網の優先接続の引継ぎの実施による重要通信の確保
- 災害救助法が適用された場合等には避難場所に、被災者が利用する特設公衆電話の設置に努めるとともに、停電時には公衆電話の無料化

行政やボランティア等から発信される情報や被災者からの情報を円滑に伝達させるため、日常使用しているコンピュータネットワークの復旧

#### (2) 災害時における広報

災害の発生又は発生のおそれがある場合は、通信の疎通及び利用制限の措置状況ならびに被災した電気通信設備等の応急復旧の状況等の広報を行い、通信の疎通ができないことによる社会不安の解消に努める。

また、広報については、テレビ、ラジオ、新聞等の報道機関を通じて行うほか、広報車等により、直接当該被災地に周知する。



### (3) 対策要員の広域応援

広範囲な地域において災害が発生した場合、被災設備等の迅速な復旧を図り、通信サービスの確保に万全を期するため、必要な組織において、グループ会社、工事会社等の稼働を含めた全国的規模による応援班の編成、応急復旧用資機材の確保と輸送体制、応援者等の前進基地の設営及び作業態勢等について計画に基づき確立し、運用する。

### (4) 災害時における災害対策用資機材の確保

- 災害対策用資機材は、予備品、貯蔵品の在庫量を確認し、調達を必要とする資機材は現地調達若しくは資材部門に要求
- 災害対策用資機材の輸送は、あらかじめ契約しているヘリコプター、車両等により実施
- 災害時において、必要により災害対策用資機材置場、臨時ヘリポート及び仮設用地等を確保（なお、確保が困難と思われる場合は、当該地方公共団体の災害対策本部に要請して迅速に確保）

### (5) 設備の応急復旧等

通信が途絶した時の応急措置は、次のものを実施する。

- 衛星通信無線車、可搬型無線機及び応急用ケーブル等を使用し、回線を復旧
- 電力設備被災局には、移動電源車を使用し復旧
- 幹線伝送路の被災については、マイクロ波可搬無線装置により復旧
- 被災した電気通信設備等の復旧は、サービス回復を第一義として速やかに実施
- 必要と認めるときは、災害復旧に直接関係のない工事に優先して、復旧工事に関する要員・資機材及び輸送の手当を実施
- 復旧に当たっては、行政機関、ライフライン事業者と提携した早期復旧

### (6) 災害復旧

- 応急復旧工事終了後、速やかに被害の原因を調査分析し、その結果に基づき必要な改良事項を組み入れて、災害復旧工事を計画、設計
- 被災地における地域復興計画の作成・実効に当たっては、これに積極的に協力

## 2 株式会社NTTドコモ四国支社愛媛支店

通信の輻輳緩和及び重要通信を確保するため、次により必要な措置をとる。

- 臨時回線の設定をとるほか、必要に応じ携帯電話の貸出しを促進
- 通信の疎通が著しく困難となり、重要通信を確保するため必要があるときは一時利用の制限等の措置を対応

## 3 エヌ・ティ・ティ・コミュニケーションズ株式会社

通信の輻輳緩和及び重要通信を確保するため、次により必要な措置をとる。

- 電気通信施設の整備及び保全
- 災害時における電気通信の疎通

## 4 KDDI株式会社、ソフトバンク株式会社、楽天モバイル株式会社

通信の輻輳緩和及び重要通信を確保するため、次により必要な措置をとる。

- 電気通信施設の整備及び保全
- 災害時における電気通信の疎通

- 災害用伝言板サービスの提供

## 第6 廃棄物処理施設

---

施設の早期復旧に努めるとともに、「第3章 第15節 災害廃棄物処理」のとおり、ごみ及びし尿の収集・運搬・処分を適切に行う。

## 第21節 公共土木施設等の確保

基本方針	<p>災害時には、公共土木施設における復旧対策のため、発災後、直ちに専門技術者により所管する施設・設備の調査を実施し、被害状況を把握するとともに、二次災害の防止、被災者の生活確保を最優先に応急復旧を速やかに行う。</p> <p>また、災害の状況により、関係機関の協力を得て、障害物の除去、二次災害の防止工事、応急復旧、通行制限等に必要な人員、資機材等について確保に努める。</p>
------	--

主な担当	都市整備部、開発建築部、農林水産部
------	-------------------

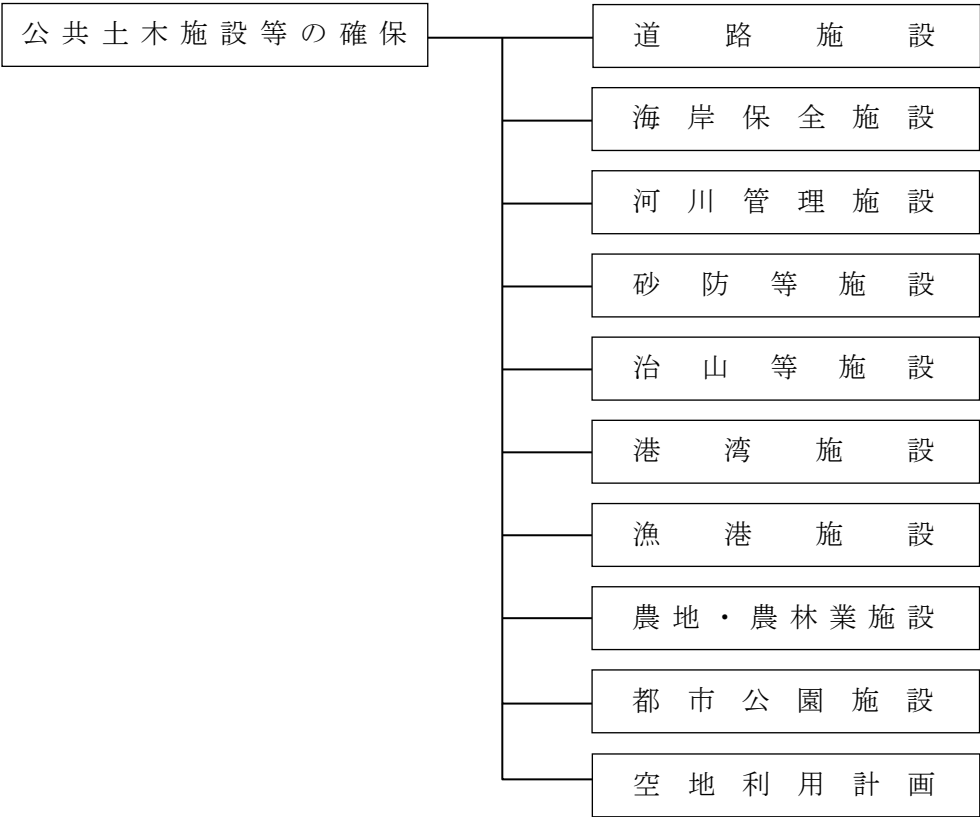

第3章 災害応急対策

### 第1 道路施設

発災後、早急に被災状況を把握し、県等へ報告するほか、道路啓開等を行い、道路機能の確保に努める。

なお、市道については、被災状況に応じ、通行止めや重量制限等の通行規制、迂回路の設定、二次災害の防止工事、応急工事等所要の応急措置を講じ、迂回路がない場合は、仮設道路の設置等早期に通行の確保が図られるよう必要な措置を講じる。

### 第2 海岸保全施設

発災後、早急に被害状況を把握し、県等へ報告するほか、被害が確認された場合、堤防や護岸の崩壊等については、浸水被害及び施設の増破を防ぐ処置を講じるとともに、水門等の被災

については、故障や停電等により、運転が不能となることが予測されるため、土のうや矢板等により応急に締切りを行い、排水ポンプ車等を動員して内水の排除に努める。

また、市関係の海岸保全施設が破壊、損壊等の被害を受けた場合には、特に浸水による被害の拡大防止に重点を置き、速やかに施設の復旧に努める。

### 第3 河川管理施設

---

発災後、早急に被害状況を把握し、県等へ報告するほか、被害が確認された場合、堤防、護岸の破壊等については、浸水被害及び雨水の浸透等による増破を防ぐ処置を講じる。また、水門、排水機等の破壊については、故障、停電等により、運転が不能となることが予想されるので、土のう、矢板等により応急に締切りを行い、排水ポンプ車等を動員して内水の排除に努める。

さらに、市関係の河川管理施設が破壊、損壊等の被害を受けた場合には、特に氾濫水による被害の拡大防止に重点を置き、速やかに施設の復旧に努める。

### 第4 砂防等施設

---

砂防施設や地滑り防止施設、急傾斜地崩壊防止施設（以下「砂防等施設」という。）の管理者は、砂防等施設の巡回（パトロール）を行うほか、砂防ボランティアによる現地調査報告や住民からの連絡等により、指定地等の被害情報を収集し、関係機関に連絡するとともに、施設の点検を行う。

また、豪雨等に伴う土砂崩壊等の二次災害が発生するおそれがある場合は、危険箇所への立入禁止措置や、ビニールシートで覆うなど必要な応急措置に努める。

なお、砂防等施設の損壊や、二次災害のおそれのある場合は、危険性を調査し、被害の拡大防止を図るとともに施設の機能復旧に努める。

### 第5 治山等施設

---

林地荒廃防止施設及び地滑り防止施設（以下「治山等施設」という。）の管理者は、施設の巡回（パトロール）を行い、施設が設置された森林の所有者の情報連絡等により、施設等の被害情報の収集、施設の点検を行うとともに、関係機関に情報を連絡する。

また、豪雨等で山地災害の二次災害が発生するおそれのある場合には、当該施設内への立入禁止措置等を行い、必要な応急措置に努める。

なお、市関係の治山等施設が損壊し、二次被害のおそれがある場合には、調査点検等を行い、被害の拡大防止及び被災施設の復旧に努める。

### 第6 港湾施設

---

発災後、早急に被害状況を把握し、県等へ報告するとともに、二次災害の危険性の有無、施設の使用可否の決定を行うほか、関係機関の協力を得て、危険箇所への立入禁止措置や機能欠損箇所の応急修繕、情報伝達等必要な措置を講じる。

また、市関係の港湾施設は、発災後の緊急物資輸送拠点としての重要な施設を含むことから、速やかに応急復旧を行い、海上輸送の確保に努める。

## 第7 漁港施設

---

発災後、早急に被害状況を把握し、県等へ報告するほか、二次災害の危険性の有無、施設の使用可否の決定を行い、関係機関の協力を得て、必要な措置を講じる。

また、漁港区域の航路等については、沈船、漂流物等により船舶の航行が危険と認められる場合には、関係機関に連絡するとともに、障害物の除去等に努める。

なお、発災後の緊急物資輸送拠点として重要な施設を含むことから、応急復旧・本復旧工事等を効率的に行う。

## 第8 農地・農林業施設

---

発災後、早急に被害状況を把握し、県等へ報告するほか、被害が確認された場合、災害が拡大しないように応急措置を実施する。

また、災害に起因して二次災害を誘発しないように関係機関との連絡を密にし、適切な措置を講じる。

なお、交通、利水等の施設災害を緊急に復旧する必要がある場合は、少なくともその機能を維持する程度まで復旧する。

## 第9 都市公園施設

---

発災後、早急に被害状況を把握し、県等へ報告するほか、状況に応じ、使用禁止、立入禁止等の措置を行う。

また、都市公園は、一時避難場所として指定されているため、被害を受けた施設は速やかに応急復旧を行い、諸施設の機能回復を図る。

## 第10 空地利用計画

---

災害後多目的に利用される限られた空地について、管財課は多様な需要を調整しながら、時系列的かつ合理的な活用を行う計画について定める。

### 1 空地の現況把握

あらかじめ整理しておいた市域の空地について、被害状況や利用可能性などの概略状況を各課から情報提供を受けて把握する。

### 2 空地利用ニーズの申請

各課及び防災関係機関は、必要とする空地について、管財課に望ましい面積、場所、利用目的などを申請する。

なお、管財課は、各機関からの空地利用要望の内容が時間とともに変化することを考慮しておく。

<空地利用目的>

- 救援活動拠点
- 輸送基地
- 災害廃棄物仮置場
- 仮設住宅建設用地
- ライフライン復旧用地 等

### 3 空地利用の調整

各課の空地利用ニーズを基に、あらかじめ定めていた空地利用の優先順位を考慮しながら、空地の利用を調整し、空地利用申請者にその調整結果を通知する。

空地利用した各課及び防災関係機関は、その利用状況や撤去等の情報を逐次報告する。

## 第22節 危険物施設等の安全確保

基本方針	災害時に、危険物施設等が被害を受け、危険物等の流出その他の事故が発生した場合は、迅速かつ的確な応急対策活動を実施し、災害の拡大を防止するとともに事業所の関係者及び周辺施設等に対する被害の軽減を図る。
------	---

主な担当	健康医療部、消防局
------	-----------

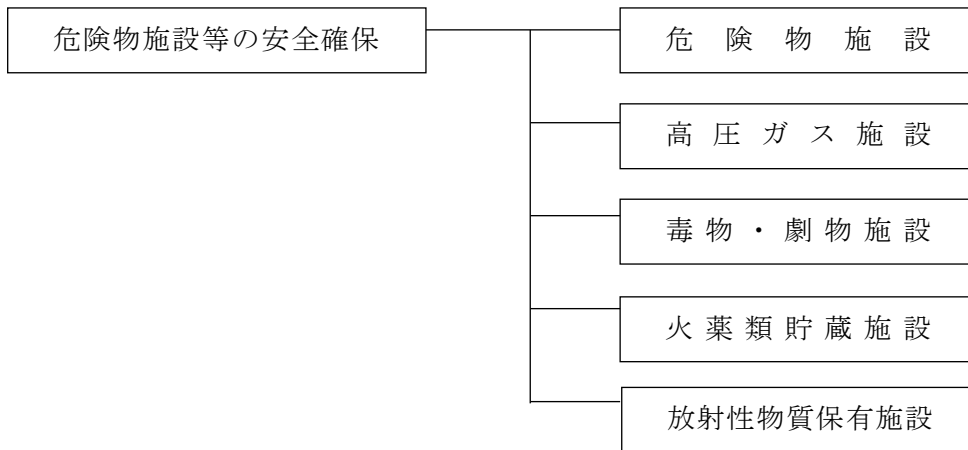

### 第1 危険物施設

#### 1 施設管理者等の活動

災害が発生し、又は発生するおそれがあるときは、施設の管理者等は、危険物の取扱作業を安全に中止し、又は安全な場所へ移動するなど、漏えい及び流出防止等の措置を行うとともに、直ちに警察署、消防機関等に通報する。

また、施設の管理者等は、危険物保安監督者等に命じ、次に掲げる措置を行う。

- 危険物の流出、爆発等のおそれのある作業及び移送の停止措置
- 危険物の流出、出火、爆発等の防止措置
- 危険物施設の応急点検
- 災害を防止するための消防活動、死傷者等の救出、広報活動及び避難の指示等必要な応急対策の実施

#### 2 消防機関の活動

保有する消防力を効果的に活用して火災防ぎょを実施し、特に火災の規模や危険物の種類等、状況に応じて他の機関に消火薬剤の提供、化学消防自動車等の派遣要請等を行う。

被害を受けた施設等に対しては、危険性の程度により使用の停止を命じ、危険物の排除作業を実施させ、危険物が漏えいした場所等危険な場所については、火災警戒区域を設定し対処する。

## 第2 高圧ガス施設

---

### 1 施設管理者等の活動

災害により、高圧ガス施設が危険な状態となった場合、高圧ガス事業所の所有者又は占有者は直ちに次に掲げる応急措置を行うとともに、事態を発見した者は、速やかに県、警察署、消防機関に通報する。

また、一切の作業を中止し、必要に応じ、設備内のガスを安全な場所に移動し、又はガスを放出するなど適切な措置を講じる。

高潮・洪水等の水害に対しては、高圧ガス容器の流出防止のための措置を講じる。

流出した容器がある場合は、流出容器による災害が発生しないよう、関係機関との連絡を密にし、回収に努め、定められた場所に保管する。

### 2 消防機関の活動

住民等の安全を確保するため、警戒区域を定め、必要に応じて区域内の住民又は従事者に避難するよう警告する。

高潮・洪水等の水害に対しては、高圧ガス容器の流出防止のための措置を講じる。

流出した容器がある場合は、流出容器による災害が発生しないよう、関係機関相互の連絡を密にし、回収に努める。

## 第3 毒物・劇物施設

---

### 1 施設管理者等の活動

毒物・劇物の製造（輸入）業者、販売業者、電気メッキ業者、金属熱処理業者及び運送業者又は毒物・劇物取扱責任者及び特定毒物研究者は、災害により毒物・劇物が流出、飛散、漏えい等の被害が発生した場合、速やかに保健所、警察署及び消防機関に通報するとともに、毒物・劇物の回収、その他危害防止のための必要な措置を講じる。

### 2 消防機関の活動

火災に際しては、施設管理者と連絡を密にし、施設の延焼防止を図る。

関係機関と相互に連絡をとり、住民及び通行人等に対し、周知徹底を図り、危険又は汚染地域の拡大防止措置、警戒区域の設定、被災者の救出、避難誘導等の措置を講じる。

飲料水を汚染するおそれがある場合は、河川下流の水道取水地区の地域に通報連絡を行うなど被害の拡大防止措置を講じる。

## 第4 火薬類貯蔵施設

---

### 1 施設管理者等の活動

災害により火薬庫が危険な状態となった場合は、その火薬庫の所有者又は占有者は次に掲げる応急措置を講じ、事態を発見した者は、直ちにその旨を県、警察官、消防機関等に通報する。

- (1) 保管又は貯蔵中の火薬類を安全な場所に移動する場合は、必ず見張人を付け、関係者以外の者の立入を禁止する。
- (2) (1) の措置を講じる余裕がない場合は、火薬類を付近の水槽等の水中に沈める等、爆発防止の措置を行うとともに、盗難防止の措置を講じること。



## 2 消防機関の活動

火災に際しては、誘発防止のため、延焼拡大を防止する。

爆発による被害を受けるおそれがある地域は、立入禁止の措置をとるとともに、警戒区域内の住民を避難させるための措置を講じる。

## 第5 放射性物質保有施設(医療機関・研究施設等)

---

### 1 施設管理者等の活動

災害により、放射性同位元素に係る施設が危険な状態となった場合、施設の管理者等は応急措置を講じるとともに、速やかに県、警察署、消防機関に通報する。

### 2 消防機関の活動

放射性同位元素に係る施設の設置者、輸送事業者等から事故が発生、若しくは発生のおそれがある旨の通報を受けた場合、直ちに関係機関へ連絡するとともに、関係各部署等と連携し必要な措置を講じる。

- 関係機関への情報連絡及び広報
- 放射線量の測定
- 放射線による被曝を受けた人等の救出・救護
- 付近の住民等の避難
- 危険区域の設定と立入制限
- その他災害の状況に応じた必要な措置

## 第23節 海上災害応急対策

基本方針	船舶又は海洋施設その他陸上施設の事故により、遭難、火災又は大量流出油等の海上における災害が発生し、船舶乗組員、沿岸の住民、船舶、水産資源等に被害を及ぼすおそれのある大規模な災害が発生した場合、防災関係機関相互の緊密な協力体制を確立して各種応急対策を実施することにより、人命や船舶の救助・消火活動、油拡散防止、付近船舶の安全確保及び沿岸の住民への被害拡大防止に努める。
------	---

主な担当	都市整備部、消防局
------	-----------

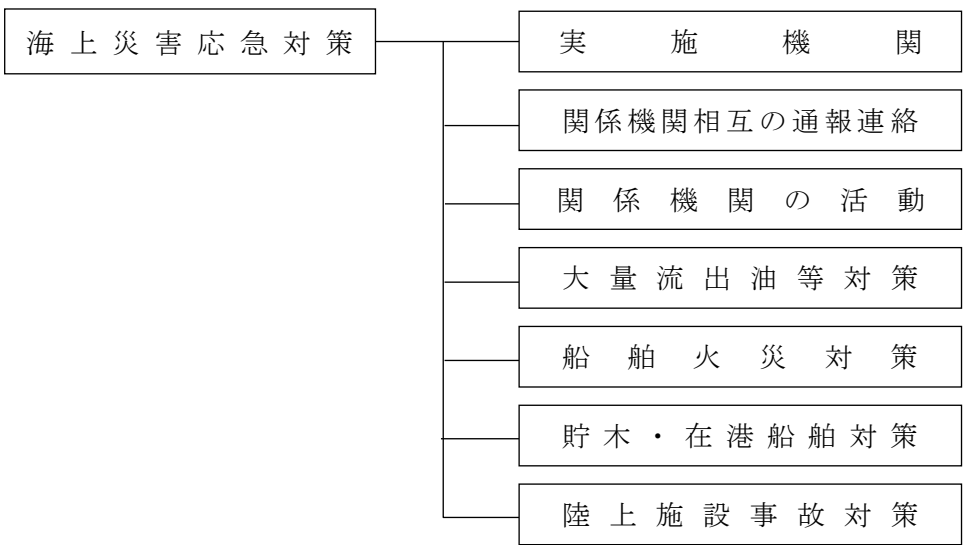

第3章 災害応急対策

### 第1 実施機関

#### 1 大規模海難が発生した場合

松山海上保安部が中心となり、警察機関、市（消防機関を含む。）等のほか、状況に応じて県、隣接市町、漁業協同組合、その他諸団体又は住民等に協力を求めて応急対策を実施する。

また、必要に応じ災害対策本部を設置し、松山海上保安部を中核とする総合連絡体制を整備し、関係機関が連絡を密にして応急対策にあたる。

#### 2 大量流出油等災害の場合

流出原因機関（者）の責任において処理するが、下記機関が連携の下応急対策に当たるほか、必要に応じて、漁業協同組合、関係企業、住民等に協力を求めて応急対策を実施する。

なお、排出油等の防除に関する協議会による流出油等防除活動を必要とする場合は、同協議会会長（松山海上保安部長）が総合調整本部を設置し、活動の調整を行う。

※ 松山地区排出油等防除協議会会則・・・・・・・・・・資料〔3・23・1〕

また、流出油等が沿岸に漂着するおそれがあるときは、状況に応じて災害対策本部を設置し、関係機関の連携の下応急対策にあたる。

- 四国地方整備局松山港湾・空港整備事務所
- 松山海上保安部
- 県（港湾、漁港管理者を含む。）
- 警察機関
- 市（消防機関を含む。）
- 流出の原因機関（者）

## 第2 関係機関相互の通報連絡

松山海上保安部、県及び市等の関係機関は、所定の通報連絡系統・内容に基づき、迅速かつ的確な通報連絡を相互に行う。

### 1 通報連絡系統

事故発生時等の通報連絡系統は、次のとおりである。

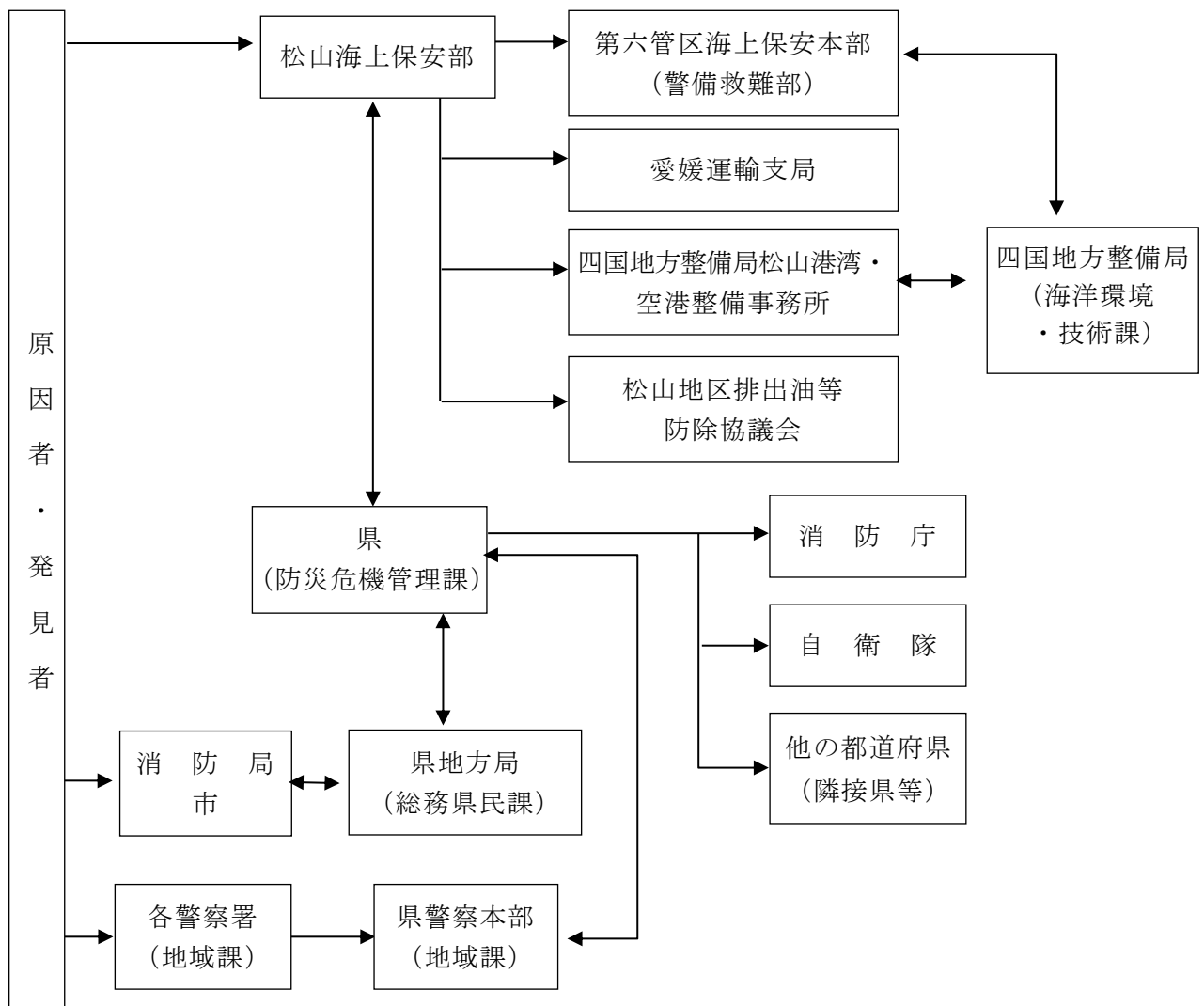

## 2 通報連絡内容

通報連絡内容は、次のとおりである。

- 事故発生の日時及び場所
- 事故の原因と被害の状況
- 応急措置の状況
- 復旧見込み
- その他必要な事項

## 第3 関係機関の活動

---

### 1 四国地方整備局松山港湾・空港整備事務所の活動

四国地方整備局松山港湾・空港整備事務所は、昭和50年3月31日付、運輸省港湾局と海上保安庁との確認事項に基づき、次に掲げる応急対策活動を実施する。

- 災害情報の収集及び情報連絡
- 流出油等の防除作業及び協力
- その他必要な措置

また、四国地方整備局は、開発保全航路等については、早急に被害状況を把握し、沈船、漂流物等により船舶の航行が危険と認められる場合には、関係機関に通報するとともに、障害物除去、避難住民の運送及び緊急物資の運送路の確保等の応急復旧等を行う。

### 2 松山海上保安部の活動

松山海上保安部は、次に掲げる応急対策活動を実施する。

- 情報の収集・伝達
- 海難救助等
- 流出油等の防除
- 緊急輸送
- 関係機関及び地方公共団体の災害応急対策の実施に対する支援
- 海上交通安全の確保
- 治安の維持
- 危険物の保安措置
- 広報

※ 松山海上保安部等船艇・航空機の状況・・・・・・・・・・資料〔3・23・2〕

### 3 県の活動

県は、次に掲げる応急対策活動を実施する。

- 情報の収集・伝達
- 災害対策本部等の設置
- 流出油等防除資機材の調達
- 関係防災機関の総合調整

#### 4 警察機関の活動

警察機関は、次に掲げる応急対策活動を実施する。

- 災害情報の収集と付近の住民等への広報活動
- 付近の住民等の避難誘導
- 緊急通行車両通行路の確保と交通規制
- 警戒区域の設定と警戒警備
- その他災害現場における必要な措置

#### 5 関係団体・企業等の協力活動

関係団体・企業等は、概ね次に掲げる活動を実施する。

- 松山海上保安部その他関係機関への事故情報の通報、連絡
- 応急対策活動用資機材の備蓄及び調達
- 自力による応急対策活動の実施
- 松山海上保安部の指示に基づく応急措置の実施
- その他必要な措置

### 第4 大量流出油等対策

大量流出油等災害の発生段階においては、松山海上保安部等との連携を密にしながら関係機関への情報伝達等を行う等、応急対策活動に対する協力を実施する。

流出油等が沿岸に漂着するおそれがある場合においては、県、警察機関、漁業協同組合等関係機関との連携の下、応急対策活動を実施する。

#### 1 情報の収集・伝達

沿岸部への流出油等漂着状況等の災害情報を的確に把握し、関係機関への必要な情報通報、伝達を行う。

情報の収集に当たっては、付近沿岸の住民及び海岸、港湾、漁港、河川の各管理者等を通じて実施し、状況に応じて県消防防災ヘリコプターの応援要請を行う。

#### 2 松山市大量流出油災害対策本部の設置

必要に応じ、松山市大量流出油等危機対策本部（本部長：市長）を設置し、松山海上保安部、県、流出油等の防除に関する協議会等の関係機関との連携を図りながら、情報の収集、流出油等の防除活動等を実施する。

また、災害の状況により、松山市大量流出油災害対策本部で対処できないときは、松山市災害対策本部等を設置し、応急対策活動を実施する。

#### 3 流出油等防除資機材の調達

流出油等の防除に必要な資機材の調達に当たっては、市保有の資機材及び市内業者保有の資機材を中心に調達するとともに、必要に応じて県、他の県内市町等に応援を要請する。

※ 流出油防除資機材の保有状況・・・・・・・・・・資料〔3・23・3〕

## 4 応急対策活動の内容

応急対策活動の内容は次のとおりとし、活動の実施に伴い、関係機関への応援要請及び相互調整を行う。

- 的確な災害状況の実態の把握と連絡通報
- 防除作業に必要な資機材の調達
- 流出油等の防除作業及び協力
- 回収油等の処理
- 警戒区域の設定及び立入制限、現場警戒並びに付近の住民に対する避難の指示
- 県又は県内市町に対する応援要請
- 災害救援ボランティアの受け入れ、調整
- 死傷病者の救出、救護（搬送、収容）
- 事故拡大防止のための消火その他消防活動
- その他必要な事項

## 第5 船舶火災対策

---

船舶火災については、次のとおり対処する。

### 1 協力措置

松山海上保安部及び消防局は船舶火災が発生した場合「消防業務協定」に基づき、次に掲げる船舶の消火活動については、主として消防局が実施し、その他の船舶については松山海上保安部が実施する。

- ふ頭又は岸壁に係留された船舶
- 上架又は入渠中の船舶
- 河川における船舶

なお、この消火活動の実施に当たっては、松山海上保安部と消防局は相互に協力する。

※ 消防業務協定（松山海上保安部）・・・・・・・・・・資料〔3・23・4〕

### 2 連絡調整

タンカー等の事故の場合における消火活動等を効果的に行うため、松山海上保安部と消防局は、次の事項につき連絡調整を行う。

- 情報及び資料の交換
- 消火活動要領の作成
- 必要な器材、器具等の整備計画の作成及びその実施の推進

## 第6 貯木・在港船舶対策

災害時における河川の氾濫又は津波、高潮等による貯木の流動等に起因する被害に対し、次のとおり防ぎよ活動を実施する。

なお、流木の被害を防ぎよするための貯木対策指導は、市において行い、在港船舶の対策指導は、松山海上保安部が行う。

### 1 貯木対策(水面)

#### (1) 災害防止の方法

各貯木場においては貯木の流動を防止するため、ワイヤーロープ、非常用ロープ等の流出防護器具を設置する。

#### (2) 事前措置

- 木材入荷状況の把握
- 貯木状況及び現在量の把握並びに必要時の管制
- 流出防止対策の指導
- 災害時における危険箇所の想定とこれに対する対策の策定
- 災害時における流木回収能力の把握
- 流出防止措置の確認

#### (3) 事後措置(流木対策)

- 流木状況の調査
- 流木状況を船舶及び関係者への周知
- 流木の早期回収の勧告、あるいは除去命令の発動
- 流木回収状況の把握及び関係者への周知
- 流木早期回収の完全実施の推進

### 2 在港船舶対策

#### (1) 事前措置

- 災害発生に関する情報の収集及び伝達
- 在港船舶及び入港予定船舶の動静把握及び避難指示
- 木材荷役船舶に対する措置
- 危険物荷役船舶に対する措置
- 運転不自由船舶に対する措置
- 在港船舶の整頓

#### (2) 事後措置

- 被害の調査
- 災害復旧応急対策の策定
- 事故船に対する救難措置
- 流出木材に対する措置の指導

## 第7 陸上施設事故対策

---

陸上施設からの流出油等の事態が発生し、被害を及ぼすおそれのある災害が発生した場合における応急対策を実施する。

流出油事故に対する措置は、個々の状況（場所、流出量、油の種類、風向、風速、周囲の状況、その他）に応じ、適切な方法を考えるべきであるが、一般的には次により処理する。

### 1 事故原因者の措置

- 流出量を最小限にとどめる措置
- 関係機関（特に所管責任機関）への通報
- 引火（着火）防止と延焼防止の警戒措置
- 既に燃焼している場合は延焼防止の措置、人命財産の保護に対する適切な措置を講じなければならない。
- 拡散防止
- 流出油の回収除去
- 近隣施設等への応援要請
- その他必要な措置

### 2 市の措置

- 事業所、その他関係機関等との連絡調整及び指導
- 災害の拡大防止のための消防活動
- 死傷者等の救出収容
- 警戒区域の設定
- 広報活動及び避難の指示
- 他市町村への応援要請
- その他必要な措置

大量の排出油が海上に達したとき、又は達するおそれがあるときは、第4「大量流出油等対策」に準じて措置する。



## 第24節 航空災害応急対策

基本方針
<p>松山空港事務所、県、市及び防災関係機関は、松山空港及び隣接区域において、航空機の墜落等による災害が発生した場合には、迅速かつ確な応急対策を実施する。</p> <p>また、松山空港及び隣接区域以外の地域において、災害が発生した場合には、県、市及び防災関係機関は、松山空港事務所と緊密な連携を図りながら、速やかに応急活動を実施する。</p> <p>なお、自衛隊及び米軍の航空機に係る航空事故及び航空事故に伴う災害が発生した場合には、「米海兵隊岩国航空基地周辺地域航空事故連絡協議会」（以下「協議会」という。）を中心に各種応急対策を実施する。</p>

主な担当	本部事務局、消防局
------	-----------

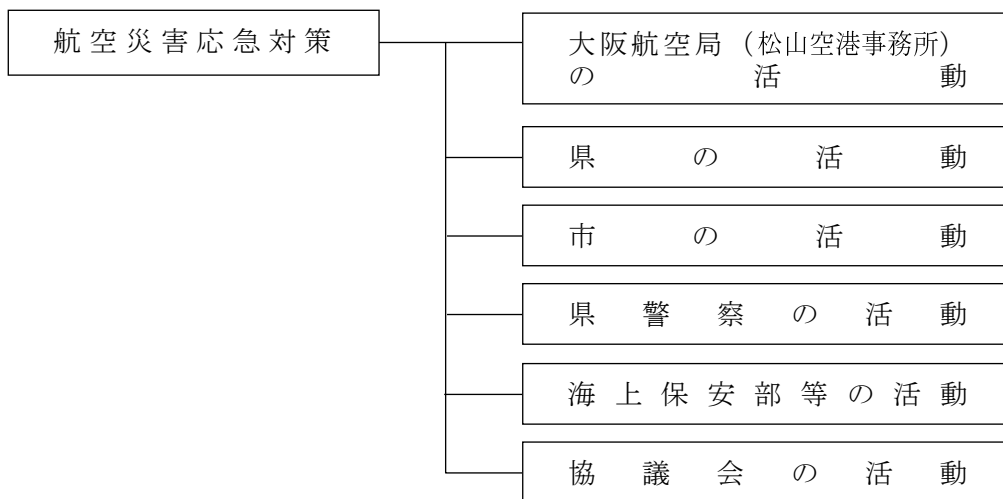

### 第1 大阪航空局(松山空港事務所)の活動

松山空港内、又は空港周辺において航空機事故が発生した場合又は発生するおそれがある場合は、関係機関が緊密な連携のもと、消火救難、医療救護活動等を迅速かつ適切に実施するとともに、事故がもたらす影響を最小限にし空港の機能をできる限り確保するため、次の措置を講じる。

#### (1) 航空機事故（空港内）発生時

- 発災時の関係機関への連絡
- 現地対策本部又は現地合同対策本部の設置
- 現場指揮所の設置
- 消火救難活動
- 空港消防の出動及び消火救難隊への指揮
- 臨時ヘリパッド、ヘリ飛行経路等の設定
- 搭乗者の救助

- 搭載危険物に関わる対処調整
- 救護所等の設置及び医療資器材の配置
- 医療救護活動地区、事故現場等の警備
- 警備及び交通規制（制限区域への立入規制を含む）
- 搭乗者、傷病者数等事故に係る情報収集
- 事故現場の保存及び航空事故調査の支援
- 航空保安施設及び空港基本施設の点検
- 事故機以外の航空機の運航
- 空港機能の復旧（空港運用再開についての調整）
- 報道対応
- 空港利用者への情報提供
- 空港運用に関わる事項
- 遺体仮収容所設置等に関わる調整
- その他必要な活動

(2) 航空機事故（空港外）発生時

- 発災時の関係機関への連絡
- 現地連絡調整所への要員派遣
- 消火救難活動の支援
- 空港消防の出動
- 可能な範囲の医療資器材を提供
- 事故機に係る情報提供
- 搭乗者、傷病者数等事故に係る情報収集
- 事故調査の支援

さらに、空港外海上部での発生時は、上記に準じた活動を行うとともに、救護所を空港内及び空港直近へ設ける場合の活動は以下のとおりとする。

- 制限区域内へ医療救護活動地区を設ける場合は「航空機事故（空港内）」に準じた活動を行う。
- 空港護岸付近に医療救護活動地区を設ける場合は、空港消防の出動、消火救難隊の出動要請、医療救護活動地区の支援、その他必要な活動を行う。

## 第2 県の活動

---

- (1) 航空機事故が発生したときは、防災関係機関に通報するとともに、消防防災ヘリコプター等を活用して、情報収集を行う。
- (2) 市が実施する消防、救急活動等について、必要に応じて指示等を行うとともに、市からの要請により他の市町に応援を指示する。
- (3) 医療救護活動を実施する必要が生じた時は、医療救護要員の派遣、又は待機する。
- (4) 必要に応じて、防災関係機関、他の都道府県等に応援を要請するとともに、関係機関の実施する応急対策活動の調整を行う。
- (5) 米軍の航空機の捜索救難の場合のみ、必要に応じ、自衛隊西部航空方面隊司令部防衛部（092-581-4031：内線 2348、課業時間外 2204）に災害派遣要請を行う。

### 第3 市の活動

---

- (1) 航空事故の発生を知ったときは、事故の状況、被害の規模等を収集し、把握できた範囲から、直ちに県及び防災関係機関に連絡する。
- (2) 事故に伴い火災が発生したとき又は救助を要するときは、「松山空港及びその周辺における消火救難活動に関する協定書」に基づき、消火救難活動を実施する。
- (3) 死傷者が発生した場合、医療機関、保健所等で医療班を組織し、現地に派遣して応急措置を実施した後、適切な医療機関に搬送する。また、必要に応じて、救護所、負傷者の収容所及び遺体収容所の設置又は手配を行う。
- (4) 災害の規模が大きく、市で対応できない場合は、応援協定に基づき他の市町に応援を要請する。また、必要に応じて、県に対して自衛隊の派遣要請を依頼する。

### 第4 県警察の活動

---

- (1) 航空機の墜落現場が不明の場合、又は航空機が行方不明になるなど、航空災害発生のおそれがある場合は、情報収集に当たるとともに、県警ヘリコプター等を活用し、捜索活動を実施する。
- (2) 航空災害が発生した場合においては、直ちに事故発生地を管轄する警察署員を墜落現場に急行させ、情報収集活動を行う。また、墜落現場が山間へき地等の場合は、現場の地形、周辺の道路状況、現場に至る行程、気象状況等の情報を迅速に収集する。
- (3) 事故発生地及びその周辺において、立入禁止区域を設定するとともに、住民に対する避難指示の発令及び避難誘導等を行う。
- (4) 関係機関と連携し、乗客、乗務員等の救出を行うとともに、死者が発生したときは、遺体の収容、捜索等の活動を行う。また、墜落現場の捜索に当たっては、広範囲に実施し、生存者等の迅速な発見に努める。

### 第5 海上保安部等の活動

---

- (1) 航空機の墜落現場が不明の場合、又は航空機が行方不明になるなど、航空災害発生のおそれがある場合は、情報収集に当たるとともに、巡視艇、航空機等を活用し、海上における捜索活動を実施する。
- (2) 海上における災害救助活動を実施するとともに、必要に応じ、市等の活動を支援する。
- (3) 船舶交通の安全を図るため、必要に応じて、船舶の交通を制限し、又は禁止する。

### 第6 協議会の活動

---

- (1) 自衛隊及び米軍の航空機にかかる事故発生時の通報内容については、協議会において定める「米海兵隊岩国航空基地周辺地域航空事故に関する緊急措置要綱」（以下この節において「要綱」という。）に基づき通報を行う。
- (2) 自衛隊及び米軍の航空機にかかる事故発生時の応急救助活動については、協議会において定める要綱の役割分担により、迅速かつ円滑な救助活動を実施する。

## 第25節 鉄道施設災害応急対策

基本方針	鉄道事業者は、鉄道施設の大規模災害を未然に防止し、災害発生時には迅速、的確に応急対策を実施する。
主な担当	本部事務局、消防局

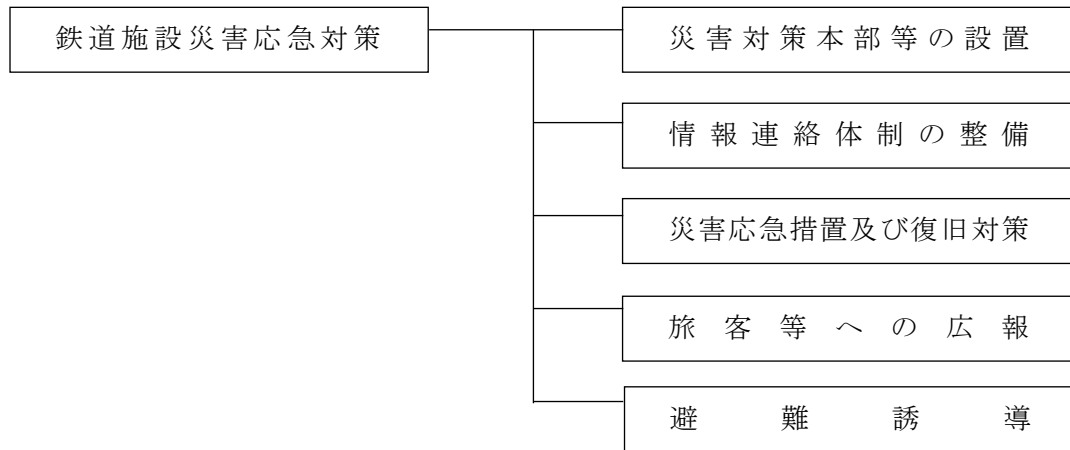

### 第1 災害対策本部等の設置

鉄道事業者は、鉄道施設に係る災害が発生した場合、又は発生するおそれがある場合、本社等に災害対策本部を設置し、旅客の安全及び輸送の確保に努める。

### 第2 情報連絡体制の整備

鉄道事業者は、災害時の情報連絡体制の円滑化を図るため、情報の収集伝達に努める。

### 第3 災害応急措置及び復旧対策

鉄道事業者は、被害状況に応じて仮復旧を行うとともに、次の措置を可及的速やかに行う。

- (1) 不通区間が生じた場合は、迂回線区に対する輸送力の増強及び自動車等による代替輸送の確保に努める。
- (2) 応急復旧に必要な資機材及び車両の確保を図る。また、必要に応じて、所要の手続を行った上で、隣接地等を復旧作業に必要な資材置場や土石の捨場等として一時的に使用するなど、鉄道の迅速な復旧に努める。
- (3) 早期運転再開を期するため、工事業者に出動を求める等必要な措置を講じ、応急復旧工事を行う。
- (4) 非常緊急にかかわるものの輸送を速やかに行う。

## 第4 旅客等への広報

---

乗務員は、災害の情報等について、必要な事項を旅客に周知するとともに、今後の措置等できるだけ速やかに放送するなどして、混乱の防止を図る。

駅長は、災害による旅客及び公衆の動揺・混乱を防止するため、被害状況等について案内等を行う。

## 第5 避難誘導

---

乗務員は、列車又は線路構造物等の被害による危険が大きいと予測されるときや、線路被害地の火災等により危険が迫ると判断したときは、旅客を安全な場所に誘導する。

駅長は、災害の規模、駅及び駅周辺の被害状況を考慮して、負傷者、高齢者、乳幼児等を優先誘導して混乱を招かないよう努める。

## 第26節 文教対策

基本方針	災害時に、教育施設の被災又は児童生徒等の被災により、通常の教育を行うことができない場合において、教育の早期再開に対応するための計画を次のとおり定める。
------	---

主な担当	教育委員会事務局
------	----------

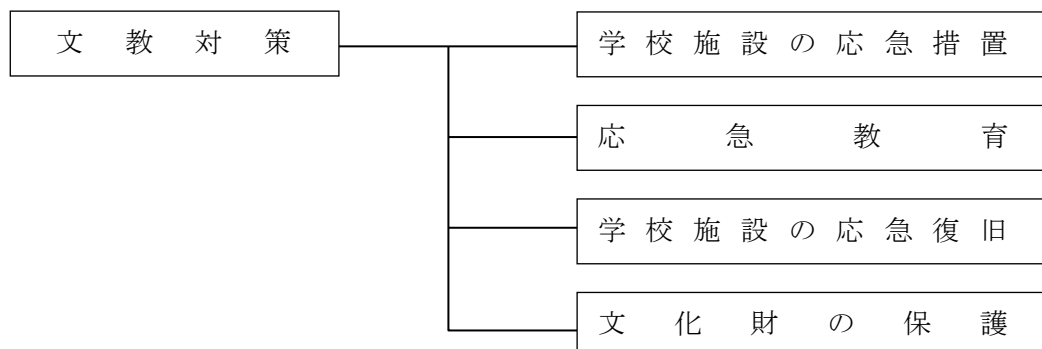

### 第1 学校施設の応急措置

学校施設が被災した場合の応急措置として、教育委員会は、施設等の被害状況を速やかに把握し、関係機関と緊密な連携をとり、学校施設の余裕教室及び公共的施設の使用又は応急仮設校舎の建設等、速やかに授業ができるよう措置する。

応急仮設校舎の建設に当たっては、被害の状況により、必要があるときは県又は住民等の協力を求めるとともに、関係機関に協力を要請して短期間に完成させる。

学校長は、災害が発生したとき又は関係機関から情報を受けたときは、児童生徒等の安全の確保を図るため、次の措置を講じるとともに、必要に応じて被害状況等を実施責任者へ報告する。

- 在校時の場合は、災害の状況を的確に判断し、速やかに児童生徒等の避難の指示、誘導を行うとともに、負傷者の有無、被害状況の把握に努める。また、これらの状況を把握した後、速やかに保護者と連絡をとり、引渡し等の適切な措置を講じること。
- 登下校時、夜間、休日等の在校外時の場合は、保護者等と連絡をとり、児童生徒等の安否確認及び状況把握に努めるほか、臨時休業等適切な措置を講じること。
- 災害の規模に応じて、児童生徒等及び教職員並びに施設・設備の被害状況を速やかに把握するとともに、関係機関と連携し、災害対策について万全の体制を確立すること。

### 第2 応急教育

#### 1 臨時休業措置

##### (1) 授業開始後の措置

学校長は、災害が発生し、又は発生のおそれがある場合は、必要に応じて臨時休業等の措置をとり、教育委員会に報告する。

帰宅させる場合は、注意事項を充分徹底させ、また、低学年児童にあっては、教師が地区別に付き添うなどの措置をとる。

なお、園児にあっては、保護者等との同伴で安全に帰宅できるよう、保護者等への引き渡しまでの間、待機させる措置をとる。

## (2) 登校前の措置

自宅待機や臨時休業の措置を登校前に決定したときは、直ちにその旨を確実な方法で各児童生徒等に周知する。

## 2 応急教育の実施

学校の施設が被災した場合には、学校長は、次の方法により応急教育を実施する。

その場合、教職員の分担を明確にするとともに、児童生徒等の登下校時の安全確保に留意する。また、必要に応じて、児童生徒等の心のケアや教育活動再開等のための人的支援を行う。

- 被害を受けた学校施設が、応急措置により利用できる程度の被害であれば、教育が行えるよう速やかに措置する。なお、被害の状況により、必要があるときは住民等の協力を求める。
- 被害の程度によって臨時休業の措置をとり、対応策として長期休業中の振り替え授業等により授業時数を確保する。
- 教育環境の悪化により、教育効果が低下することのないよう補充授業等を適宜実施する。
- 学校が一部使用不能の場合、特別教室、体育館等を利用し、なお不足するときは二部授業や分散授業等の方法をとる。
- 学校が使用不能の場合、その再建又は仮設校舎建設までの間、他の義務教育施設の余裕教室及び公共施設を臨時的に使用する。
- 一斉授業が不可能な場合は、施設・設備の応急復旧状況を把握の上、速やかに応急教育計画を作成し、応急教育の開始時期及び方法等をあらかじめ児童生徒等、保護者に周知する。

※ 応急教育実施予定場所一覧表・・・・・・・・・・・・・・・・資料〔3・26・1〕

## 3 教職員の確保

教職員の被災状況を把握するとともに、不足数の状況により、県教育委員会と教職員の確保について連携を図る。

## 4 学校給食対策

学校給食は、できる限り継続実施するが、次の場合には一時中止する。

- 学校給食施設が災害救助のため使用された場合
- 給食施設が被害を受け、給食の実施が不可能となった場合
- 感染症その他の危険の発生が予想される場合
- 給食用物資の入手が困難な場合
- その他給食の実施が適当でないと考えられる場合

## 5 被災教職員、児童等の健康管理

災害の状況により、被災学校の教職員、児童生徒等に対しての予防接種や健康診断を関係機関に依頼する。

## 6 学校が避難場所となった場合の留意事項

学校長は、避難場所に供する施設・設備の安全を確認し、避難場所の管理者に対し、その利用について必要な指示をする。

教育委員会は、学校管理に必要な教職員を確保し、施設・設備の保全に努める。

避難生活が長期化する場合において、学校長は、応急教育活動と避難活動との調整について関係機関と必要な協議を行う。

## 7 学用品の給与

災害のために住家に被害を受け、就学上欠くことのできない学用品を失い、又はき損し、しかも物品販売機構等の一時的混乱により、資力の有無にかかわらずこれらの学用品を直ちに入手することができない状態にある児童生徒等に対して、必要最小限度の学用品を給与し、就学の便を図る。教育委員会は、学校長と緊密な連絡を保ち、給与の対象となる児童等を調査・把握し、給与を必要とする学用品の確保を図り、各学校長を通じて対象者に支給する。

ただし、災害救助法が適用される災害にあつては、県からの通知に基づき実施し、同法の適用を受けない災害にあつては、市の応急対策として実施する。

### (1) 対象者

住家の全焼、全壊、流失、半焼、半壊又は床上浸水により学用品を失い、又はき損し、就学上支障のある児童等

### (2) 調査の方法

#### ア 教科書

学校別、学年別教科書の種類ごとにその数量を速やかに調査し、県に報告するとともに、指示に基づき、教科書供給書店等に連絡し、供給を受ける。

#### イ 学用品

県より送付を受けたものを配布するほか、県の指示により調達する。

### (3) 給与の方法

#### ア 教科書

学校別、学年別、教科書別に調査して、給与対象者名簿を作成し、配分する。

#### イ 学用品

小中学生別に配分計画表を作成し、配分する。

### (4) 支給品目

- 教科書（教材を含む。）
- 文房具
- 通学用品（通学用靴、雨傘、カバン、帽子、雨靴等）



### (5) 教科書及び文房具等の給与の費用及び期間

第3章第28節「災害救助法の適用」に準ずる。

災害救助法が適用されない場合の学用品等の調達については、関係機関が連携し、可能な限り対応する。

## 第3 学校施設の応急復旧

---

災害の種別、規模等で、それに対応する対策を実施すべきであるが、全般的な措置としては、次の要領により行う。

- 被害の軽微な校舎については、被害の程度を充分調査し、即時補修等の措置を実施
- 被害が甚大で応急修理が不可能な場合は、実情を調査し、校舎再建、仮校舎建設等の計画を立て、その具体化を推進
- 運動場の被害については、使用に危険のない程度に応急修理を行い、校舎の完全復旧を待つて整備

## 第4 文化財の保護

---

文化財の保護については、次のとおりとする。

- 文化財に関する応急対策等については、それぞれの文化財の所有者、管理責任者又は管理団体が策定する。
- 文化財が被災した場合、所有者、管理責任者又は管理団体は、被害の調査を実施するとともに消防機関に通報する。
- また、速やかに文化庁及び県教育委員会に被災状況を報告・協議し、復旧対策を実施する。

## 第27節 社会秩序維持活動

基本方針	災害時には、多数の市民が生命又は身体に危害を受け、あるいは住居や家財が喪失して地域社会が極度の混乱状態にあるため、県、警察機関及び関係機関、団体等と協力して、人心の安定と社会秩序の維持を図るための措置を講じる。
------	---

主な担当	本部事務局
------	-------

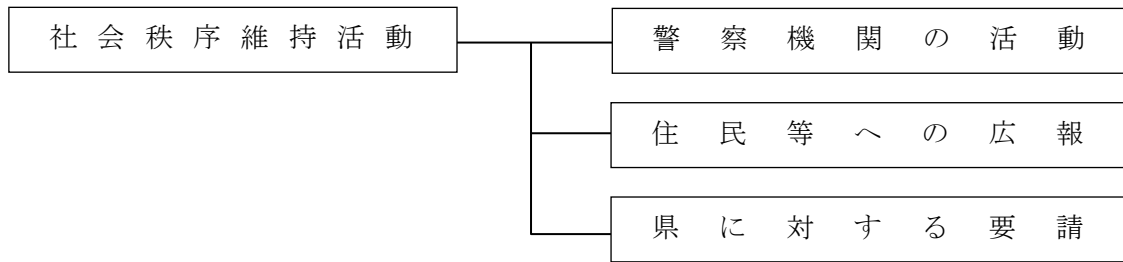

### 第1 警察機関の活動

警察機関は、災害時における市民の生命、身体及び財産を保護し、又は被災地の治安を維持するため、関係機関と協力し、概ね次に掲げる活動を行う。

- 被災情報の収集と伝達
- 被災者の救出救護活動
- 危険区域居住者の避難誘導
- 災害による遺体の検視及び行方不明者の捜索
- 緊急交通路の確保
- 被災地における治安の維持
- 広報活動

※ 緊急事態における消防と警察の相互応援協定書・・・・資料〔3・27・1〕

### 第2 住民等への広報

各種情報の不足や誤った情報等のため、市域に流言飛語をはじめ、各種の混乱が発生し、又は混乱が発生するおそれがあるときは、速やかに住民等に対して正確な情報及び住民等のとるべき措置等について呼びかけを実施するよう努める。

### 第3 県に対する要請

市域の社会秩序を維持するため必要と認めたときは、県に対し、応急措置又は広報の実施を要請する。

## 第28節 災害救助法の適用

基本方針	災害救助法の適用により、応急的、一時的な救助を行い、被災者の基本的生活権の保護と全体的な社会秩序の保全を図る。
主な担当	本部事務局、総務部、市民部、福祉推進部、健康医療部、こども家庭部、環境部、都市整備部、開発建築部、教育委員会事務局、消防局

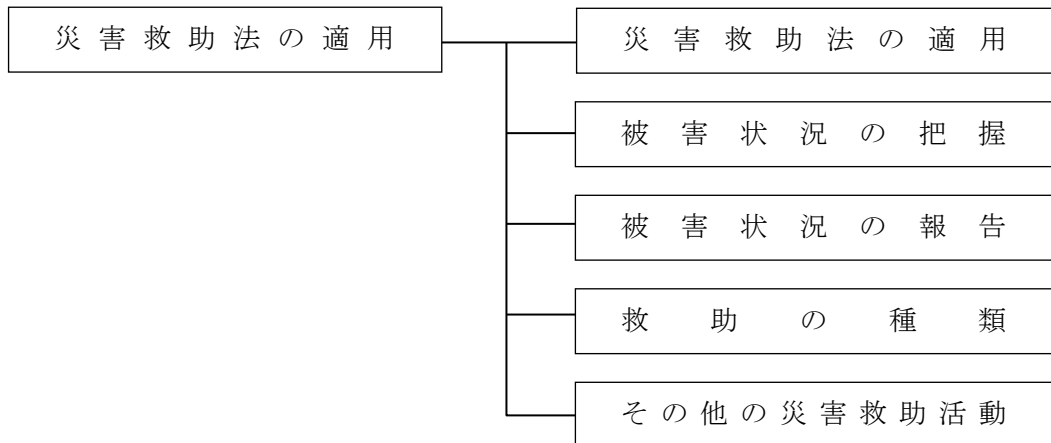

### 第1 災害救助法の適用

#### 1 災害が発生するおそれがある場合の災害救助法の適用基準

災害救助法による救助は、災害が発生するおそれがある段階で、国が災害対策基本法に基づく災害対策本部を設置した場合で、現に救助を必要とするときに、市町の区域を単位に実施する。

#### 2 災害が発生した場合の災害救助法の適用基準（県災害救助法施行細則第1条）

市長は、当該市における災害の程度が適用基準に達し、又は達する見込みがある場合は、直ちに別表様式により、その旨を知事に報告するとともに、同法適用要請を行う。

※ 災害救助法適用報告様式・・・・・・・・・・・・・・・・・・資料〔3・28・1〕

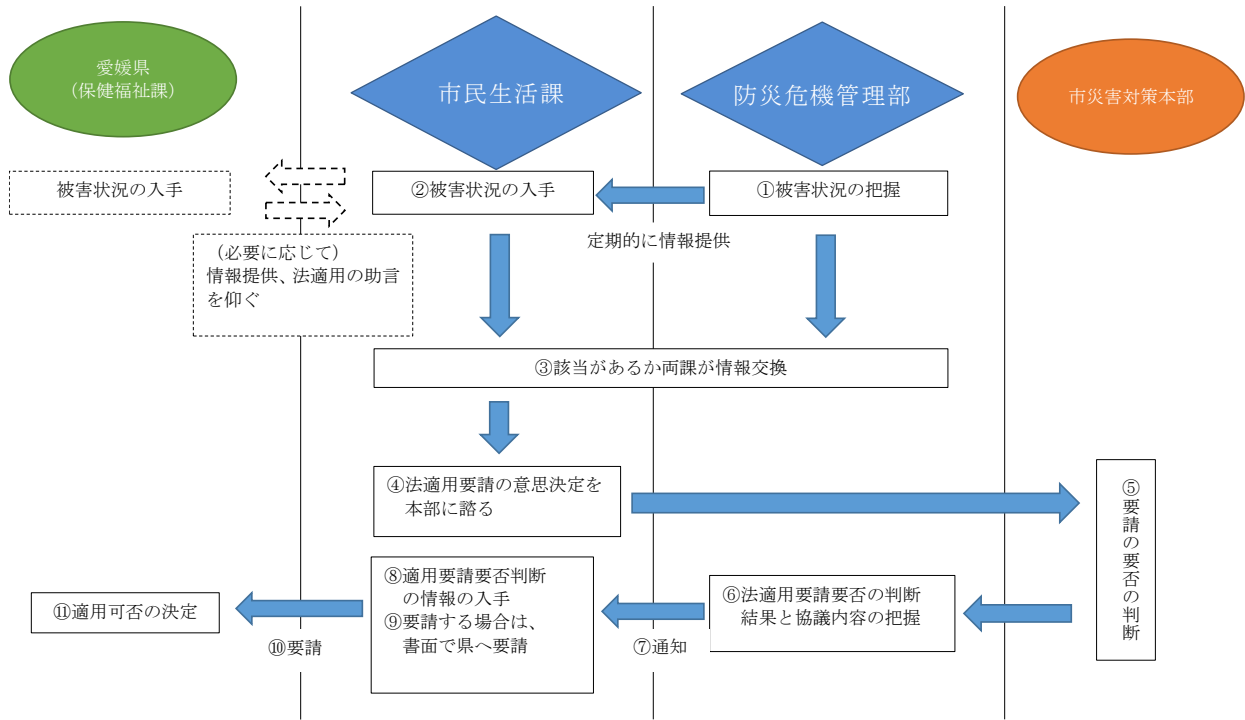

災害救助法適用要請の検討フロー図（案）

(1) 適用基準（災害救助法施行令第1条）

災害救助法による救助は、市町村の区域を単位に、原則として同一の原因の災害による被害が一定の程度に達した場合で、かつ現に救助を要する状態にあるときに実施される。

ア 住家等への被害が生じた場合

- 住家が滅失した世帯数が、市の区域内で 150 世帯以上であること
- 住家の滅失した世帯数が、県内市町の合計 1,500 世帯以上であって、市の世帯数が 75 世帯以上であること
- 住家の滅失した世帯数が、県内市町の合計 7,000 世帯以上であって、市において多数の住家が滅失した場合であること
- 当該災害が隔絶した地域に発生したものであるなど、被災者の救護を著しく困難とする内閣府令で定める特別の事情がある場合で、かつ多数の世帯の住家が滅失したこと
- 多数の者が生命又は身体に危害を受け、又は受けるおそれが生じたとき

※内閣府令に定める特別の事情

〔被災者に対する食品若しくは生活必需品の給与等について特殊の補給方法を必要とし、又は被災者の救出について特殊の技術を必要とすること〕

イ 生命・身体への危害が生じた場合

多数の者が生命又は身体に危害を受け、又は受けるおそれが生じた場合であって、内閣府令で定める基準に該当すること

※内閣府令で定める基準

- ・災害が発生し、又は発生するおそれのある地域に所在する多数の者が、避難して継続的に救助を必要とすること
- ・被災者に対する食品若しくは生活必需品の給与等に特殊の補給方法を必要とし、又は被災者の救出について特殊の技術を必要とすること

滅失世帯数の算定方法

- 住家の全壊、全焼又は流失は、1世帯を滅失1世帯とする。
- 住家の半壊、半焼は、2世帯をもって、滅失1世帯と算定する。
- 住家の床上浸水は、3世帯をもって、滅失1世帯と算定する。

### ウ 災害救助法施行令第1条第1項第4号の内閣府令で定める基準

災害が発生し、又は発生するおそれのある地域に所在する多数の者が、避難して継続的に救助を必要とする場合であり、具体的には、次に示すとおりである。

- 火山噴火、有毒ガスの発生、放射線物質の放出等のため、多数の住民が避難の指示を受けて避難生活を余儀なくされる場合
- 船舶の沈没、交通事故、爆発事故等の事故により多数の者が死傷した場合

また、被災者に対する食品若しくは生活必需品の給与等について特殊の補給方法を必要とし、又は被災者の救出について特殊の技術を必要とする場合とは、具体的には、次のような場合であること。

- 交通路の途絶のため多数の登山者等が放置すれば飢餓状態に陥る場合
- 火山噴火、有毒ガス発生等のため多数の者が危険にさらされている場合
- 豪雪により多数の者が危険状態となる場合
  - a 平年に比して、短期間の異常な降雪及び積雪による住家の倒壊等又はその危険性の増大
  - b 平年、孤立したことの無い集落の交通途絶による孤立化
  - c 雪崩発生による人命及び住家被害の発生

### 3 災害救助法による救助の対象とならない災害の救助

災害救助法による救助の対象とならない災害の場合においても、被災状況により、市の応急対策として、市長が救助を実施する。

### 4 職権の一部委任

知事は、救助を迅速に行うため必要であると認めるときは、その権限に属する救助の実施に関する事務の一部を市長が行うことができる。

なお、上記により市長が行う事務のほか、市長は、知事が行う救助を補助する。

## 第2 被害状況の把握

---

被害状況の把握は、災害対策の第一歩であり、災害発生後の応急対策の実施に極めて重要な役割を果たすこととなるため、的確な状況把握に努める。

### 1 被害状況の調査、把握

被害状況の調査は、災害対策本部に「住家等被害調査班」を編成し、関係機関、住民等の協力を得て実施する。

なお、住家等の被害の程度を調査する際には、必要に応じて、航空写真、被災者が撮影した住家の写真、応急危険度判定の判定結果等を活用するなど、適切な手法により実施する。

※ 災害時における家屋被害認定調査に関する協定書・・・資料〔3・28・5〕

### 2 被害程度の認定基準

被害程度の認定は、災害救助法適用の判断の基準資料となるだけではなく、救助の実施に当たり、その種類、程度及び機関の決定にも重大な影響を及ぼすものであるので適正に行う。

※ 住家等被害調査実施要領・・・・・・・・・・・・・・・・・・資料〔3・4・3〕

## 第3 被害状況の報告

---

災害が発生した場合、直ちに正確な被害状況を把握して、速やかに県に報告する。

### 1 報告を必要とする災害

災害が発生した場合、概ね次に掲げる程度のものについて報告する。

- 災害救助法の適用基準に該当するもの
- 災害による被害が軽微であっても、全体的に大規模な同一災害である場合
- 市の被害が軽微であっても、全体的に大規模な同一災害である場合
- 災害の状況及びそれが及ぼす社会的影響等からみて、報告の必要があると認められる場合
- その他特に必要と認められる場合

### 2 報告の要領

被害報告は、災害の時間的経過に伴い、発生報告、中間報告、確定報告の3種類に区別される。

これらの報告は、次により実施する。

#### (1) 発生報告

発生報告は、正確度よりむしろ迅速を主とすることが望ましい。

災害の態様、規模によっては、短時間に正確な被害状況を把握することが困難であるが、全体の被害状況が判明してからの報告では、県の対応等に支障をきたすので、把握できた範囲内で、次の事項について報告する。

その際、情報の出所、調査時点、正確度等も併せて報告する。

- 災害発生の日時及び場所
- 災害の原因及び被害の概況

- 被害の状況
- 既にとった措置及びとろうとする措置  
その他必要な事項

**(2) 中間報告(変更の都度報告)**

発生報告に係る災害について、当該災害に係る災害救助法が適用された市町村は、事務が完了した後、速やかに被害状況をとりまとめて報告し、その内容は、発生報告の内容のほか、次のとおりとする。

- 救助の種類別、実施報告
- 災害救助費概算額調
- 救助費の予算措置の概況

**(3) 確定報告**

災害救助法による救助が完了したときに行い、その内容は、中間報告と同じものとする。

- ※ 災害発生報告様式1～2の(2)・・・・・・・・・・資料〔3・4・12〕
- ※ 災害の被害認定基準・・・・・・・・・・資料〔3・4・13〕

**第4 救助の種類**

**1 災害救助法による救助の種類(災害救助法第4条)**

災害救助法による救助の種類は、概ね次のとおりであり、被害の程度・状況に応じて必要な救助を実施する。

- 指定避難所及び応急仮設住宅の供与
- 炊き出しその他による食品の給与及び飲料水の供給
- 被服、寝具その他生活必需品の給与又は貸与
- 医療及び助産
- 被災者の救出
- 被災した住宅の応急修理
- 学用品の給与
- 埋葬
- 遺体の捜索及び処理
- 住宅又は周辺の障害物の除去
- 輸送費及び賃金職員等雇上費

**2 市長が県からの通知により行う救助の種類**

災害救助法による救助は、県が実施することとされているが、県から市長に通知があったものについては、その範囲内で救助を実施する。

[救助の例]

救助事務	担当部署
避難所の設置	各部局等
炊き出しその他による食品の給与及び飲料水の供給	教育委員会事務局 公営企業局

被服、寝具その他生活必需品の給与又は貸与	総務部 福祉推進部 健康医療部 こども家庭部
医療及び助産（救護所における活動）	福祉推進部 健康医療部 こども家庭部
被災者の救出	消防局 都市整備部 開発建築部
被災した住宅の応急修理	都市整備部 開発建築部
学用品の給与	教育委員会事務局
埋葬	福祉推進部 健康医療部 こども家庭部
遺体の捜索及び処理	福祉推進部 健康医療部 こども家庭部
障害物の除去	環境部

### 3 救助の種類別実施要領

内閣総理大臣が定める基準により、県知事が定める。

※ 災害救助法による救助の程度、方法及び期間・・・・・・・・資料〔3・28・2〕

### 第5 その他の災害救助活動

自然災害により死亡した者の遺族に対する災害弔慰金の支給、災害により精神又は身体に著しい障害を受けた者に対する災害障害見舞金の支給及び災害により住居、家財に被害を受けた世帯に対する災害援護資金の貸付けを実施し、被災世帯の生活の立直しに資する。

※ 災害弔慰金等一覧表・・・・・・・・資料〔3・28・3〕

※ 松山市災害弔慰金の支給等に関する条例・・・・・・・・資料〔3・28・4〕



## 第4章 災害復旧・復興計画

被災地の復旧・復興は、市民の意向を尊重しながら県、市が主体的に取り組み、国や関係機関等の協力と適切な役割分担の下、被災者の生活の再建及び経済の復興、再度災害の防止に配慮した施設の復旧等を図り、より安全性に配慮した地域づくりを目指すとともに、災害により地域の社会経済活動が低下する状況に鑑み、可能な限り迅速かつ円滑な復旧・復興を図る。

また、被災の状況、地域の特性、関係公共施設管理者の意向等を勘案しつつ、迅速な現状復旧を目指すか、又は更に災害に強いまちづくり等の中長期的課題の解決をも図る計画的復興を目指すかについて早急に検討し、復旧・復興の基本方向を定め、必要な場合には、これに基づき復興計画を作成する。

なお、復旧・復興に当たっては、男女共同参画の観点から、復旧・復興のあらゆる場・組織に女性の参画を促進する。併せて、高齢者や障がい者など要配慮者の参画を促進する。

節	項 目
1	災害復旧・復興体制の確立
2	災害復旧計画
3	復興計画



## 第1節 災害復旧・復興体制の確立

基本方針	<p>災害が発生した場合、その状況を踏まえながら応急対策を実施するが、併せて重要となるのが復旧対策であり、被災者の生活再建、都市インフラの再建、産業の再建等に係る復旧対策は、可能な限り早い段階から実施されることが求められる。</p> <p>また、大規模災害が発生した場合は、市民生活や産業、都市インフラを災害前の状態に復旧するだけでなく、被災を契機としてより良いまち、松山らしいまちに改変することが求められることから、県や関係機関と連携・協力して復興計画を速やかに作成し、復旧・復興に係る事業を推進する体制を確立する。</p>
------	---

主な担当	本部事務局、総合政策部
------	-------------



### 第1 災害復旧・復興方針の決定

応急対策がある程度完了し、災害対応が終息に向かった段階（概ね発災後1週間を目安とする。）において、災害復旧・復興方針及び体制等を決定する。

方針の決定に当たっては、次の点に留意する。

- 発災前の状態に復旧するだけで十分か、被害の原因を究明し抜本的な対策を実施すべきかについての方向性
- 被災地の住民からの復旧・復興に関する意見聴取、方針の住民説明並びに合意形成
- 関係各課の連携・協力による、全庁横断的な対策を実施するための体制の構築
- 松山市総合計画等の上位・関連計画に定める重点項目等との整合性

### 第2 復旧・復興本部体制による復旧・復興

#### 1 復旧・復興対策本部の設置

大規模災害時には、都市構造や産業基盤の改変を伴う高度かつ複雑な復旧・復興事業を速やかに実施する必要があるため、概ね発災後1箇月を目安に、市長を本部長とする「復旧・復興対策本部」を設置し、復興計画の策定、復旧・復興事業実施に関する総合調整等を行う。

なお、復旧・復興本部が設置された場合、災害対策本部は復旧・復興本部と連携し、救援物資の配布、生活安定対策等の応急・復旧対策に継続して取り組む。

また、必要に応じ、大規模災害からの復興に関する法律を活用し、国の復興基本方針等に即して復興計画を作成し、同計画に基づき市街地開発事業、土地改良事業等を実施することに

より、特定大規模災害により、土地利用の状況が相当程度変化した地域等における円滑かつ迅速な復興を図る。

## 2 復旧・復興対策本部体制の整備

復興計画の策定を含む復旧・復興対策全般の総合調整を行う担当部署を設置する。

既成市街地が大きな被害を受け、広範囲にわたって面的整備を要する場合は、復旧・復興本部内に有識者や各種団体等からなる専門委員会を設置し、具体的な計画案の検討を行う。

また、国、県等に対し、専門職員の派遣要請等を行い、策定体制の強化を図る。

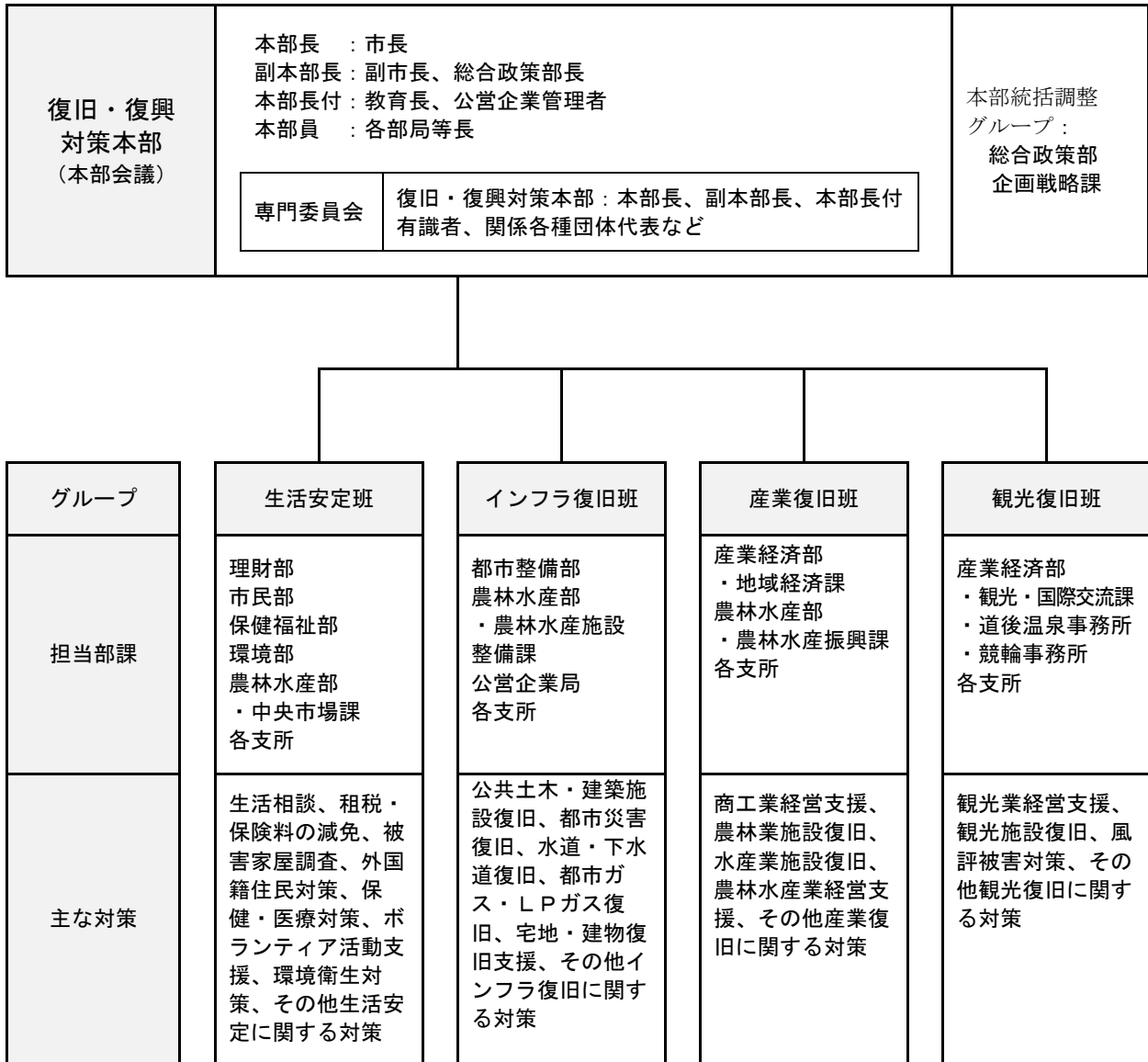

### 3 災害復興の推進

概ね次に示す流れに従って、災害復興を推進する。

時 期 (目安)	業 務	内 容
第1期 (災害発生後 1箇月以内)	災害復興体制 の確立	<ul style="list-style-type: none"> <li>基本方針の策定組織の設置と検討着手</li> <li>基本計画を策定する復興計画審議会の設置準備</li> <li>庁内の復興検討組織の設置と検討開始</li> <li>議会との連携</li> <li>復興推進区域、重点復興地域指定の検討</li> <li>建築基準法に基づく建築制限の検討</li> </ul>
第2期 (1箇月～3箇月)	災害復興基本 方針の策定	<ul style="list-style-type: none"> <li>災害復興基本方針の策定、周知及び意見聴取</li> <li>災害復興基本計画の策定着手</li> <li>復興推進区域、重点復興地域指定の都市計画決定の調整</li> <li>建築基準法に基づく建築制限の実施</li> <li>条例制定に関する検討開始</li> </ul>
第3期 (3箇月～6箇月)	災害復興基本 計画の策定	<ul style="list-style-type: none"> <li>災害復興基本計画の策定、公表及び周知</li> <li>地区別整備計画の策定、公表及び周知</li> </ul>
第4期 (6箇月以降)	災害復興事業 計画等の策定	<ul style="list-style-type: none"> <li>災害復興事業計画の決定 (地区別細部計画の策定含む。)</li> <li>住民・事業所等の合意形成</li> </ul>
第5期	各事業の推進	

### 4 災害対策本部との関係

復旧・復興対策本部は、大規模災害からの復興事業を長期的視点に立って速やかに、かつ、計画的に実施する組織であり、災害応急・復旧対策を臨時的、機動的に実施する災害対策本部とは、その目的と機能を異にする。

しかしながら、復興に関連する一連の活動は、被災後間もない応急対策の段階から質的な変化を伴いつつ、連続的に、徐々に進行していくものであるため、災害対策本部が所掌する応急的な事務事業のうち、震災復興にも関係し、それに大きな影響を与えるものについては、両本部が緊密に連携、連絡しながら処理する。

イメージ図

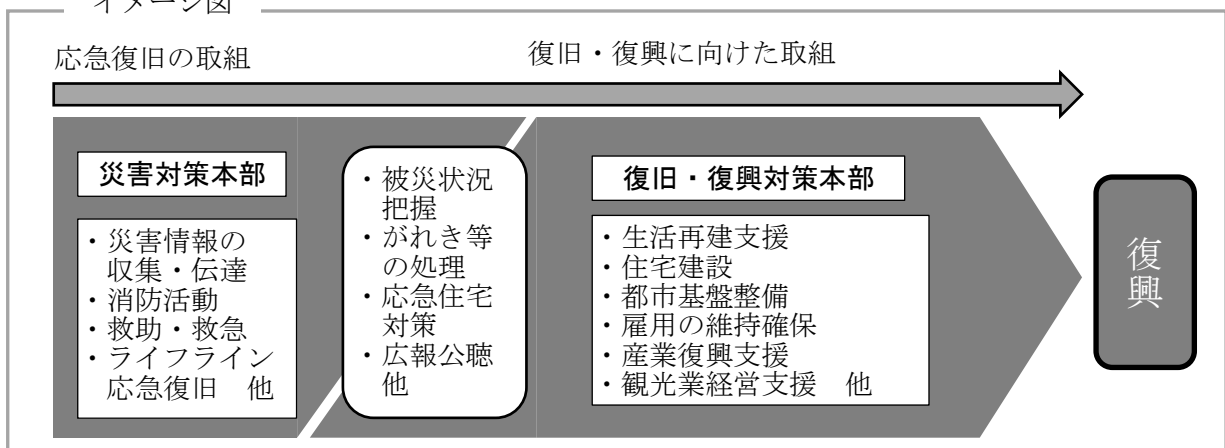

## 第2節 災害復旧計画

基本方針
災害復旧計画は、災害発生後被災した施設の現状復旧に併せて、再度災害の発生を防止するため、必要な施設の設計又は改良を行うなど、将来の災害に備える事業計画を策定し、早期復旧を目標に実施する。

主な担当	本部事務局、会計事務局、市民部、福祉推進部、こども家庭部、都市整備部、開発建築部、農林水産部、上下水道部、教育委員会事務局
------	---

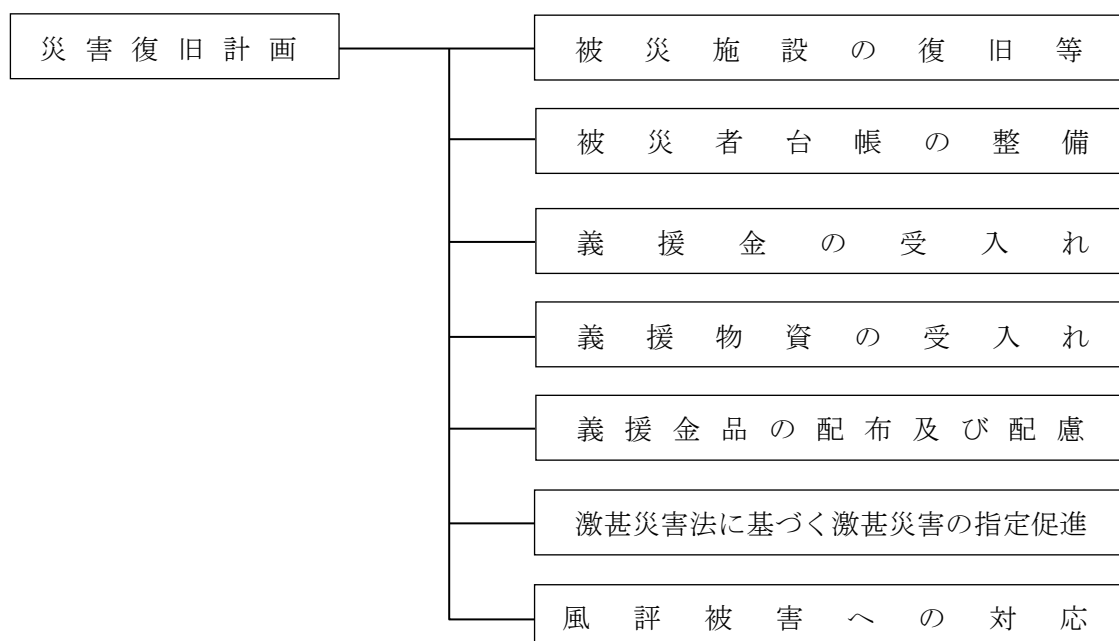

### 第1 被災施設の復旧等

災害により被災した公共施設の災害復旧は、現状復旧を基本とし、再度災害防止の観点から、可能な限り改良復旧を行うなどの事業計画を速やかに策定し、社会経済活動の早急な回復を図るため迅速に実施する。

特に、災害に伴う地盤の緩みにより、土砂災害の危険性が高まっている箇所については、二次災害防止の観点から土砂災害防止対策に配慮する。

また、ライフライン、交通輸送等の関係機関は、復旧に当たり、復旧予定時期を明らかにするよう努める。

公共施設の復旧事業は、概ね以下の法律等に基づき、迅速かつ円滑に行うが、激甚な災害の場合は、激甚災害に対処するための特別の財政援助等に関する法律（昭和 37 年法律第 150 号）に基づき行う。

## 1 農林水産業等施設

農林水産業施設災害復旧事業費国庫補助の暫定措置に関する法律(昭和25年法律第169号)  
土地改良法(昭和24年法律第195号)

## 2 道路、海岸、河川、港湾、漁港、下水道、都市公園施設

公共土木施設災害復旧事業費国庫負担法(昭和26年法律第97号)

## 3 砂防施設

公共土木施設災害復旧事業費国庫負担法  
砂防法(明治30年法律第29号)  
地すべり等防止法(昭和33年法律第30号)  
急傾斜地の崩壊による災害の防止に関する法律(昭和44年法律第57号)

## 4 街路、都市排水施設等

都市災害復旧事業国庫補助に関する基本方針  
都市災害復旧事業事務取扱い方針

## 5 公営住宅等

公営住宅法(昭和26年法律第193号)

## 6 水道施設

上水道施設災害復旧費及び簡易水道施設災害復旧費補助金交付要綱

## 7 公立学校施設

公立学校施設災害復旧費国庫負担法(昭和28年法律第247号)

## 8 特定大規模災害等

特定大規模災害その他著しく異常かつ激甚な非常災害として政令で指定する災害が発生し、円滑かつ迅速な復興が必要な場合は、大規模災害からの復興に関する法律に基づき、県を通じて国に対して災害復旧事業等に係る工事の代行を要請する。

## 第2 被災者台帳の整備

---

市は、被災者の援護を総合的かつ効率的に実施するため必要があるときは、個々の被災者の被害の状況や各種の支援措置の実施状況、配慮を要する事項等を一元的に集約した被災者台帳を積極的に作成・活用し、被災者の援護の総合的かつ効率的な実施に努める。また、被災者支援業務の迅速化・効率化のため、被災者台帳の作成にデジタル技術を活用するよう積極的に検討する。

県は、災害救助法に基づき被災者の救助を行ったときは、市の要請に応じて、被災者に関する情報を提供する。

## 第3 義援金の受入れ

---

災害が発生した場合に、各方面から寄託される義援金の受入れについては、マニュアルに基づき、次のとおり行う。

## 1 義援金の受入れ

義援金は、市民生活課が受け付けて、寄託者に受領書を交付する。

また、義援金は、会計事務局において金融機関と調整して義援金受入専用口座を開設する。

## 2 義援金の募集

災害の状況によっては、県と連携して義援金の募集を行い、企業等からの義援金を受入れるため問合せ窓口を設置し、マスコミに公表して協力を求めるとともに、立看板、ポスターの掲示及び各種団体・関係機関を通じ、広く県内外に協力を呼びかけ義援金の送付を要請する。

## 第4 義援物資の受入れ

---

市は、支援物資配送拠点に義援物資の受入れ窓口を開設し、次に事項に注意し義援物資を受け入れる。

### 1 義援物資に関する広報・周知

市は、必要物資の確保及び仕分け作業がスムーズに行えるよう受入れ品目を限定し、次のことを広報する。

- 必要としている物資とその数量
- 受付窓口、送付先、送付方法
- 個人からは原則として義援金を受け付けること
- 荷物の中身がわかるように物資名及び数量を明確に表示すること
- 複数の品目をひとつの箱に梱包しないこと
- 小口での受け入れを避けるため、近隣で協力者がある場合は連携すること
- 腐敗するおそれのある食料は送らないこと

また、小口・混載の支援物資を送ることは被災地方公共団体の負担になること等、被災地支援に関する知識を整理するとともに、その知識の普及及び内容の周知等に努める。

なお、テレビや新聞等の報道によって過剰な義援物資が送付される場合があるため、県と連携し、報道機関に対して適宜適切な情報提供に努め、ニーズに沿った義援物資の受け入れに努める。

### 2 義援物資の保管・搬送・仕分け

市は、県及びその他の市町村等からの物資は、支援物資配送拠点に受入れ保管し、仕分けのうえ各指定避難所へ搬送する。

義援物資の仕分けは、市の管理の下、配送業者等専門家の協力を得て実施する。

## 第5 義援金品の配布及び配慮

---

### 1 義援金品の配布

義援金品の配布については、義援金品配布委員会を設置し、次のことについて協議決定し被災者に対し、公平かつ迅速な配布を行う。

- 配布金品の総額・総量
- 配布対象者と配布額・量
- 配布方法



- 配布状況の公表
- その他義援金品の配布に関すること

なお、配布については、被災者グループの責任において、適宜実施する。

#### 【義援金品配布委員会】

委員長 副市長

委員 会計管理者、総合政策部長、市民部長、福祉推進部長、  
義援金募集に功績のあった者等

## 2 配分に関する配慮

市は、義援物資の種類・数量及び被災状況を考慮して、迅速に配分基準を定め、早期に被災者（自宅避難者を含む。）への配分を実施する。

また、被災者に対して義援物資の配分に関する広報を行う。

## 第6 激甚災害法に基づく激甚災害の指定促進

---

激甚災害指定基準又は局地激甚災害指定基準を十分に考慮して被害状況等を調査し、知事に報告する。

激甚災害の指定を受けたときは、速やかに関係調書等を作成し、県関係各部局に提出する。

## 第7 風評被害への対応

---

市は、県、国及び経済団体等の関係機関と連携し、発生した災害に対する風評被害等の発生が懸念される場合には、未然防止又は影響を軽減するため、その災害による影響等について、迅速かつ的確に広報するとともに、地場産業の商品等の適正な流通の促進、観光客の誘致促進等のための対策を執る。

## 第3節 復興計画

基本方針
<p>災害時には、多くの人々が被災し、住居や家財の喪失、経済的困窮、あるいは生命の危険に瀕し、地域社会が混乱に陥る可能性がある。</p> <p>このような社会の混乱を解消し、人心の安定と社会秩序の維持を図ることを目的とし、関係機関の協力の下、高度かつ複雑な大規模事業となる被災地域の再建を速やかに実施するため、総合計画や各種整備計画に基づき必要に応じて復興計画を策定し、関係機関と調整をしながら、計画的に復興を進める。</p>

主な担当	防災危機管理部、総合政策部、理財部、市民部、保健福祉部、 都市整備部、開発建築部、産業経済部、農林水産部、上下水道部、 教育委員会事務局
------	--

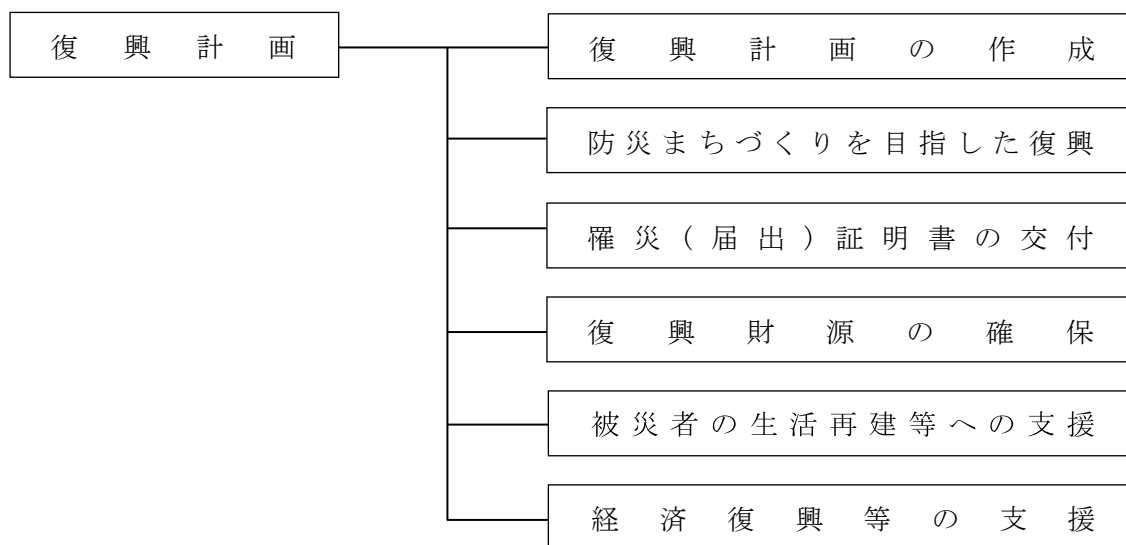

### 第1 復興計画の作成

#### 1 復興計画の作成

被災の状況、地域の特徴、関係公共施設管理者等の意向等を勘案しつつ、総合計画や各種整備計画に基づき必要に応じて被災地の復興計画を策定する。

被災市街地については、被災市街地復興特別措置法（平成7年法律第14号）等に基づき、次により健全な復興を図る。

- 被災地の復興対策については、災害発生時の経験から、被災時には増大した家庭的責任が女性に集中するなど問題が明らかになっており、男女のニーズの違いを把握して進める必要がある。これら被災・復興状況における女性をめぐる諸問題を解決するため、男女共同参画の視点を取り入れた体制を確立し、市が主体となって市民の意向を尊重しつつ計画的に行う。
- 大規模な災害により広域的に地域が壊滅し、社会経済活動に障害が生じた場合においては、県及び関係する県内市町等と連携をとり、これら災害を受けた市街地の緊急かつ健

全な復興を図るための土地区画整理事業・市街地再開発事業の施行、道路・公園等公共施設の整備及び公営住宅等の供給に関する事業等について、復興計画を策定する。

- 事業を進めるにあたり新たなまちづくりの展望、計画策定までの手続、スケジュール、被災者サイドでの種々の選択肢、施策情報の提供等を市民に対して行う。

## 2 大規模災害からの復興に関する法律の活用

特定大規模災害が発生した場合は、大規模災害からの復興に関する法律を活用し、復興を推進する。

復興基本方針及び県復興方針に即して単独で又は県と共同で復興計画を作成し、同計画に基づき市街地開発事業、土地改良事業等を実施することにより、特定大規模災害により土地利用の状況が相当程度変化した地域等における円滑かつ迅速な復興を図る。

また、復興計画の作成等のために必要がある場合は、関係地方行政機関に対して職員の派遣を要請し、又は知事に対して職員の派遣のあつせんを求める。

さらに、災害復旧・復興対策の推進のため、必要に応じ、国、他の地方公共団体等に対し、職員の派遣その他の協力を求める。特に、他の地方公共団体に対し、技術職員の派遣を求める場合においては、復旧・復興支援技術職員派遣制度を活用する。

## 第2 防災まちづくりを目指した復興

市は、次の事項に留意し、防災まちづくりを目指す。

- 必要に応じ、再度災害防止とより快適な都市環境を目指し、市民の安全と環境保全等にも配慮した防災まちづくりを実施する。その際、まちづくりは現在の市民のみならず将来の市民のためのものという理念の下に、計画作成段階で都市のあるべき姿を明確にし、将来に悔いのないまちづくりを目指すこととし、市民の理解を求めるよう努める。併せて、障がい者、高齢者、女性等の意見が反映されるよう、環境整備に努める。
- 復興のため市街地の整備改善が必要な場合には、被災市街地復興特別措置法等を活用するとともに、市民の早急な生活再建の観点から、防災まちづくりの方向について、できるだけ速やかに市民のコンセンサスを得るように努め、土地区画整理事業、市街地再開発事業等の実施により合理的かつ健全な市街地の形成と都市機能の更新を図る。
- 被災した学校施設の復興に当たり、学校の復興とまちづくりの連携を推進し、安全・安心な立地の確保、学校施設の防災対策の強化及び地域コミュニティの拠点形成を図る。
- 防災まちづくりに当たっては、河川等の治水安全度の向上、土砂災害に対する安全性の確保等を目標とする。この際、都市公園、河川等のオープンスペースの確保等は、単に避難場所としての活用、臨時ヘリポートとしての活用など防災の観点だけでなく、地域の環境保全、レクリエーション空間の確保、景観構成に資するものであり、その点を十分市民に対し説明し理解と協力を得るように努める。また、ライフラインの共同収容施設としての共同溝、電線共同溝の整備等については、各種ライフラインの特性等を勘案し、各事業者と調整を図りつつ進める。
- 既存不適格建築物については、防災とアメニティの観点から、その問題の重要性を市民に説明しつつ、市街地再開発事業等の適切な推進によりその解消に努める。
- 被災施設等の復旧事業、災害廃棄物及び堆積土砂等の処理事業に当たり、あらかじめ定めた物資、資材の調達計画及び人材の広域応援等に関する計画を活用しつつ、関係

機関が緊密に連携し、可能な限り迅速かつ円滑に実施するとともに、復興計画を考慮して、必要な場合には傾斜的、戦略的实施を行う。

- 新たなまちづくりの展望、計画決定までの手続、スケジュール、被災者サイドでの種々の選択肢、施策情報の提供等を、市民に対し行う。
- 建築物等の解体等による石綿の飛散を防止するため、必要に応じ事業者等に対し、大気汚染防止法に基づき適切に解体等を行うよう指導・助言する。
- 被災地の復興計画の作成に際しては、地域のコミュニティが被災者の心の健康の維持を含め、被災地の物心両面にわたる復興に大きな役割を果たすことに鑑み、その維持・回復や再構築に十分に配慮する。

### 第3 罹災(届出)証明書の交付

---

災害対策基本法（昭和 36 年法律第 223 号）第 90 条の 2 第 1 項の規定に基づき、各種の被災者への支援措置を早期に実施するため、発災早期に罹災（届出）証明書（火災を除く。）の交付体制を確立し、交付事務を行う。

また、個々の被災者の被害の状況や各種の支援措置の実施状況、配慮を要する事項等を一元的に集約した被災者台帳を積極的に作成・活用し、被災者の援護の総合的かつ効率的な実施に努める。

#### 1 罹災(届出)証明書の交付者

罹災（届出）証明書の交付は、罹災者等から申請があった場合に、市長が交付する。

#### 2 証明書の種類

##### (1) 罹災証明書

住家及び非住家について、市が現地調査等により罹災の事実を確認することができた場合に、その罹災状況を証明するもの

##### (2) 罹災届出証明書

次に掲げる物件等の罹災状況について、市長に届け出ていることを証明するもの。

##### ア 自動車、家財道具等の動産

##### イ その他市長が適当と認めたもの

※ 松山市罹災証明書等交付要綱・・・・・・・・・・・・・・・・資料〔4・3・1〕

### 第4 復興財源の確保

---

#### 1 財政需要見込額の算定

被災状況調査を基に、次の財政需要見込額を算定する。

##### ア 復旧・復興事業

##### イ その他

#### 2 発災年度の予算執行方針の策定

緊急度が高い復旧・復興事業を滞りなく実施するため、優先的に取り組むべき対策と執行を当面凍結すべき事業を抽出し、予算執行方針を策定する。

### 3 予算の編成方針の策定

復旧・復興対策を迅速かつ的確に実施するための予算について、その編成方針を策定する。

## 第5 被災者の生活再建等への支援

市は、総合防災情報システムを活用して、被災状況や避難所情報等を把握し、災害救助法の適用のための適切な判断を行うとともに、県との情報共有に努める。

また、被災者生活再建支援システムの構築により、これを活用し、迅速な被害調査、罹災証明の発行、被災者台帳の整備等を図るよう努める。

なお、被災者が自らに適した支援制度を活用して生活再建に取り組むことができるよう、災害ケースマネジメントの実施等で、見守り・相談の機会や被災者台帳等を活用したきめ細かな支援を行うとともに、被災者が容易に支援制度を知ることができる環境の整備に努める。

### 1 被災者の自律的生活再建の支援

#### (1) 生活保護に関する事項

被災者の恒久的生活確保の一環として、次の措置を講じる。

- 生活保護法（昭和25年法律第144号）に基づく保護の要件を満たす被災者に対しては、その困窮の程度に応じて、最低限の生活を保障し、生活の確保を図る。
- 被保護世帯が災害に伴い家屋の補修等を必要とする場合には、市は、規定額の範囲内で住宅維持費の支給を行う。

#### (2) 災害弔慰金等の支給

災害弔慰金の支給等に関する法律（昭和48年法律第82号）に基づき、災害により死亡した者の遺族に災害弔慰金を、精神又は身体に著しい障がいを受けた者に対し災害障害見舞金を、重傷を負った者及び居住している家屋が全壊等した世帯等に対し災害見舞金を支給する。

#### (3) 資金の貸付等

被災者のうち要件に該当する者に対する災害援護資金、生活福祉資金、その他の融資等について、県、社会福祉協議会の協力を得て、その趣旨の徹底を図り、次のうち適切な資金の融通措置を講じる。

- 生活福祉資金
- 母子福祉資金
- 父子福祉資金
- 寡婦福祉資金
- 災害援護資金（災害弔慰金支給等に関する法律）
- 災害特別援護資金

### 2 被災者生活再建支援金の申請受付、支給

災害により被災者生活再建支援法の適用となる規模の被害が発生したとき、被災者からの申請に対して円滑に事務を実施できるよう、この法に基づく運用の取扱いについて必要な事項を定める。

## (1) 被災者生活再建支援法の概要

### ア 被災者生活再建支援法の目的

被災者生活再建支援法（以下この節において「法」という。）は、自然災害によりその生活基盤に著しい被害を受けた者に対し、都道府県が相互扶助の観点から拠出した基金を活用して被災者生活再建支援金を支給するための措置を定めることにより、その生活の再建を支援し、もって住民の生活の安定と被災地の速やかな復興に資することを目的としている。

### イ 法の適用

市の地域において、法の対象となる自然災害が発生した場合、その旨を公示し、被災世帯から申請があったときは、対象となる被災世帯への支援金の支給手続を実施する。

#### (ア) 法の対象となる自然災害

暴風、豪雨、豪雪、洪水、高潮、地震、津波、噴火その他の異常な自然現象により生ずる被害

#### (イ) 法の対象となる自然災害の程度

- a 災害救助法施行令第1条第1項第1号又は第2号のいずれかに該当する被害（同条第2項のみなし規定により該当することとなるものを含む。）が発生した市区町村の区域に係る自然災害
- b 10世帯以上の住宅が全壊する被害が発生した市区町村の区域に係る自然災害
- c 100世帯以上の住宅が全壊する被害が発生した都道府県の区域に係る自然災害
- d a又はbの市町村を含む都道府県区域内で、5世帯以上の住宅が全壊する被害が発生した市区町村（人口10万人未満に限る。）の区域に係る自然災害
- e aからcの区域に隣接し、5世帯以上の住宅全壊被害が発生した市区町村（人口10万人未満に限る。）の区域に係る自然災害
- f a若しくはbの市区町村を含む都道府県又はcの都道府県が2以上ある場合に、5世帯以上の住宅全壊被害が発生した市区町村（人口10万人未満に限る。）、2世帯以上の住宅全壊被害が発生した市区町村（人口2万人未満に限る。）

## (2) 被災者生活再建支援制度

### ア 支援金の支給対象及び支給額

前述の2(1)イ(イ)aからfの自然災害により被災した世帯で、次に掲げる被害程度のもの

- a 住宅が全壊した世帯
- b 住宅が半壊、又は住宅の敷地に被害が生じ、その住宅をやむを得ず解体した世帯
- c 災害による危険な状態が継続し、住宅に居住不能な状態が長期間継続している世帯
- d 住宅が半壊し、大規模な補修を行わなければ居住することが困難な世帯（大規模半壊世帯）

### イ 支援金の支給額

該当する世帯に支給される支給額は次表の2つの支援金の合計額となる。ただし、世帯人数が1人の場合は、各欄の当支給額の金額は3/4の額となる。

a 住宅の被害程度に応じて支給する支援金（基礎支援金）

住宅の被害程度	全壊 (2)ア(ア)aに該当	解体 (2)ア(ア)bに該当	長期避難 (2)ア(ア)cに該当	大規模半壊 (2)ア(ア)dに該当
支給額	100万円	100万円	100万円	50万円

b 住宅の再建方法に応じて支給する支援金（加算支援金）

住宅の再建方法	建設・購入	補修	賃借 (公営住宅以外)
支給額	200万円	100万円	50万円

※ 一旦住宅を賃借した後、自ら居住する住宅を建設・購入（又は補修）する場合は、合計で200（又は100）万円

(3) 支援金の支給申請等

ア 申請期間

基礎支援金については、災害発生日から起算して13月以内、加算支援金については災害発生日から起算して37月とする。

イ 申請時の添付書類

- 基礎支援金：罹災証明書、住民票等
- 加算支援金：契約書（住宅の購入、賃貸等）等

ウ 支援金支給に係る手続

被災者からの支援金支給申請に係る市、県、被災者生活再建支援法人、国（内閣府）の事務等の概要は次に示すとおり

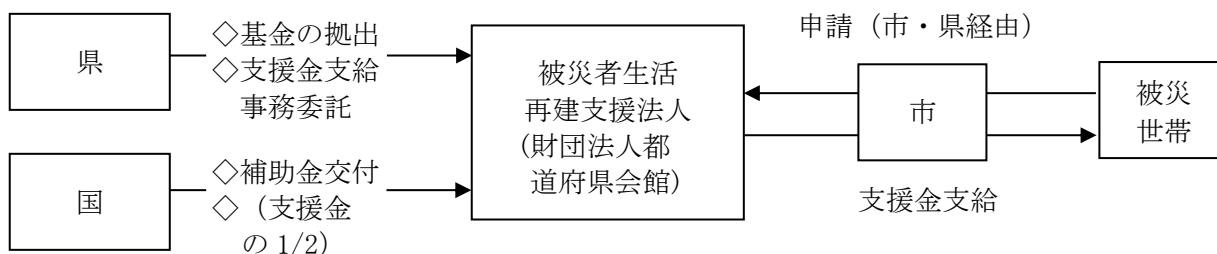

3 被災者の税負担等の軽減

必要に応じ、地方税にの納期限の延長、徴収猶予及び減免や、国民健康保険制度における医療負担及び保険料の減免等を行い、被災者の負担の軽減を図る。

4 被災者の住宅確保支援対策

必要に応じ、災害公営住宅の建設及び公営住宅への特定入居等を行う。

復興過程においては、仮設住宅等の提供により、その間生活の維持を支援する。

また、建物の復興に伴い借地・借家関係をめぐる混乱が相当予想され、被災者の住居、営業等の生活の安定が阻害されるおそれのある場合は、県を通じて国に大規模な災害の被災地における借地借家に関する特別措置法（平成25年法律第61号）の適用申請を行う。

## 5 広報連絡体制の整備

被災者の自立に対する援助、助成措置について、広報紙やホームページ等を活用して広報活動を行うとともに、総合的な相談窓口等の設置に努める。

なお、外国人に対しては、災害多言語支援センターが設置されている場合は、同センター、又は県や国際交流協会等と連携し、外国人であることに配慮した対応を行う。

## 第6 経済復興等の支援

大規模災害により地域が壊滅し、社会経済活動に甚大な障害が生じた場合には、被災地域の再建は、都市構造の改変、産業基盤の改変を要するような多数の機関が関係する高度かつ複雑な大規模事業となることから、市、県及び関係機関は緊密な連携を図り、国の支援を得ながら、再度災害の発生防止と、より快適な生活環境を目指し、市民の安全と環境保全等にも配慮した防災まちづくりを実施する。

### 1 中小企業融資制度の確保

市は、県との連携の下、あらかじめ商工会議所・商工会等と連携体制を構築し、中小企業等の被害状況を迅速かつ適切に把握できる体制の整備に努めるとともに、被災した中小企業の施設の復旧に要する資金並びに事業資金の融資が円滑に行われて、早期に経済の安定が得られるようにするため、必要に応じて次の措置を講じる。

- 中小企業者に対する援助・助成措置について広報するとともに、相談窓口を設置する。
- 市内金融機関に対し、中小企業向けの融資の特別配慮を要請し、協力を求める。
- 中小企業信用保険法（昭和25年法律第264号）による経営安定関連保証の特例の適用を認定するとともに、中小企業向けの融資の円滑化を図るため、信用保証協会等の協力を求める。
- 中小企業者の負担を軽減し、その復旧を促進するため、激甚災害に対処するための特別の財政援助等に関する法律の指定を受けるための必要な措置を講じる。
- 株式会社日本政策金融公庫（国民生活金融公庫、中小企業金融公庫、農林漁業金融公庫及び国際協力銀行が、2008年10月1日に統合）及び株式会社商工組合中央金庫の災害復旧貸付制度の利用促進を図る。

### 2 地域経済の復興と発展のための支援

市は地域経済の復興を迅速に軌道に乗せ、地域をより発展させるため、必要に応じて県や関係機関等と連携し、独自のイベントや商談会等の開催、誘客対策などの支援策を実施する。

### 3 職業のあっせん、職業訓練

県は、被災者が災害のため収入の途を失い、他に就職する必要が生じた場合には、関係機関と協力して、現地職業相談所を開設し、適職への早期就職のあっせんに努める。

なお、通勤地域への就職あっせんが困難な場合は、広域職業紹介（職業安定法第17条の2）により広く職業の機会を求めるなどの方法により、就職あっせんを行うとともに、高等技術専門学校への入校等により職業訓練を受講させ、生業及び就職に必要な技術を習得させるよう努める。



#### 4 農林漁業金融制度の確保

被災した農林漁業者等の施設の災害復旧及び経営の維持安定を図るための資金の融資が円滑に行われるよう、県は、必要に応じて次の措置を講じる。

- 施設復旧又は災害により必要とする運転資金等を融通するため、農業近代化資金や株式会社日本政策金融公庫資金の災害資金等の貸付財源の確保を関係機関に要請するとともに、その迅速な貸付けに努める。
- 必要に応じ、県単独の災害資金の創設を行うとともに、県内市町、金融機関に対し、被災農林漁業者向けの災害資金の創設及び既存資金の貸付金利の低減等の特別配慮を要請し、協力を求める。
- 被災農林漁業者等に対し、低利経営資金が融通できるよう、天災による被害農林漁業者等に対する資金の融通に関する暫定措置法（昭和30年法律第136号）の地域指定を受けるために必要な措置を講じるとともに、国に対し、融資枠の確保を要請する。
- 被災農林漁業者等に対する既借入金の償還条件の緩和等の特別措置を講じる。
- 農林漁業者等に対する援助・助成措置について広報するとともに、必要に応じ、融資相談室等を設置する。

松山市地域防災計画  
風水害等対策編  
松山市水防計画  
(令和7年修正)

発行 松山市防災会議

事務局 松山市 防災危機管理部 危機管理課  
〒790-8571 愛媛県松山市二番町四丁目 7-2  
電話 089-948-6794  
FAX 089-934-1813  
E-mail kikikanri@city.matsuyama.ehime.jp