

2021

7  
1

No.1441



笑顔広がる人とまち 幸せ実感都市 まつやま

# まつやま



今月のことば

終わった恋に  
寄りそってくれたのは  
千年前のことばだった。

2020年 だから、ことば大募集

優秀賞

## 道後REBORN2021キャンペーン

道後温泉本館プロジェクトマッピングスペシャルプログラム「FIREWORKS BY NAKED -火の鳥2021-」



©TEZUKA PRODUCTIONS ©NAKED, INC.

日時 8月31日(火)まで 毎日18時30分～21時30分

※毎時00分・30分=スペシャルプログラム

毎時15分・45分=レギュラープログラム

「道後温泉×ネイキッド MESSAGE-そして、未来へ-」

会場 道後温泉本館北側 (道後湯之町)

※プロジェクトマッピングは、人との距離をとって鑑賞してください



道後REBORN公式サイト

### 除菌アート「NAKED花つくばい」

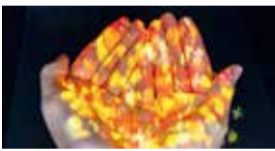

アルコール除菌を行うために手を差し出すと、デジタルのみかんの花が咲く演出とかんきつのが楽しめるデジタルアートです。

※画像はイメージです

日時 7月15日(木)～8月31日(火) 飛鳥乃湯泉 営業時間内

会場 道後温泉別館 飛鳥乃湯泉回廊 (道後湯之町)

### 「NAKEDディスタンス提灯<sup>ちようちん</sup>」貸し出し



道後温泉地区の旅館・ホテルと連携して「NAKEDディスタンス提灯<sup>ちようちん</sup>」を貸し出します。火の鳥をあしらった直径約1尺の光が足元を照らし、ソーシャルディスタンスを保ちながら、夜のまち歩きを楽しめます。貸し出しする旅館・ホテルや貸し出し条件などの情報は、道後温泉旅館協同組合のホームページを確認してください。

日時 7月15日(木)～8月31日(火)

問 道後温泉旅館協同組合 [HP](https://dogo.or.jp)https://dogo.or.jp ☎943-8342

道後温泉本館プロジェクトマッピングの新スペシャルプログラム「FIREWORKS BY NAKED -火の鳥2021-」を、6月11日から開始しました。

再生への祈りを込めて、「青の火の鳥」が再び登場し、「みかん」をモチーフにした道後温泉オリジナルのデジタル花火とコラボレーション。皆さんへの「癒し」と、医療従事者など最前線で活躍する人への「感謝」や「エール」のメッセージを伝えています。

夫婦で道後を訪れた観光客は「25年ぶりに道後温泉に来ました。プロジェクトマッピングはともきれいで、保存修理中でも最新の技術を使って観光客を楽しませてくれるところに、おもてなしの心を感じました」と話していました。

### 飛鳥乃湯泉入浴キャンペーン

※なくなり次第終了

#### オリジナルトートバッグプレゼント

日時 6月11日(金)～7月14日(水) (毎日)

対象 道後温泉別館 飛鳥乃湯泉 2階休憩室 (大広間、個室、特別浴室) を利用した先着1,500人 (2歳以上)

#### オリジナルうちわプレゼント

日時 7月15日(木)～8月31日(火) (毎日)

対象 「NAKEDディスタンス提灯<sup>ちようちん</sup>」を持って、道後温泉別館 飛鳥乃湯泉を利用した先着3,000人 (2歳以上)

問 道後温泉事務所 ☎921-0101 ・ FAX934-3415

### 主な内容

- 熱中症は予防が第一です ..... 5面
- 限度額適用認定証の交付申請を ..... 6面
- 市民ガイド ..... 9～11面

発行：松山市役所  
編集：秘書広報部シティプロモーション推進課  
毎月1日・15日発行  
☎948-6705 FAX934-2578  
[HP](https://www.city.matsuyama.ehime.jp/)https://www.city.matsuyama.ehime.jp/

災害時などの防災行政無線放送は、電話で確認できます ▶ ☎986-7755 (松山・北条) ・ ☎997-1193 (中島)

保存してください。いつかまた お役に立ちます



## 第56回松山まつり 「松山まつり on Web」動画募集

「笑顔」「応援」をテーマに「野球拳おどり」を踊った動画を募集します。松山まつりの動画で笑顔をつなげ、地域を応援しましょう。

2020年 松山まつり ベストムービー

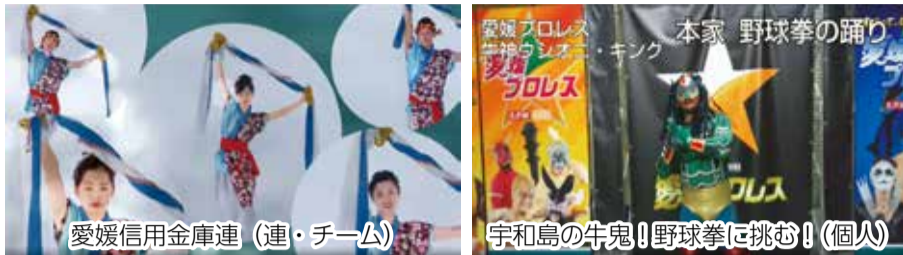

**内容** 連・チーム=5分以内の動画。個人=1分以内の動画▶振り付け=表現に野球拳らしさを取り入れる▶1人1フレームで撮影▶応援メッセージを入れる▶実行委員会が提供する野球拳おどりの音楽(過去に実行委員会が認定したアレンジ曲も可)を使用

**申し込み** 7月1日(木)~8月17日(火)。松山まつり実行委員会ホームページの応募フォームで必要事項と動画を送信  
※詳細は松山まつり実行委員会ホームページを確認



☎松山まつり実行委員会(松山商工会議所内) ☎941-4111・FAX947-3126  
観光・国際交流課 ☎948-6558・FAX943-9001

## マツワカ!ポスターコンペ2020 「#松山家」が愛媛広告賞で最優秀賞を受賞



新宿駅の展示

☎まちづくり推進課 ☎948 6095・FAX 934 1821

県内広告業界の制作技術の向上を目的に開催された第40回愛媛広告賞のOOH(アウト・オブ・ホーム)メディア広告部門(屋外広告など)でマツワカ!ポスターコンペ2020「#松山家」の東京新宿駅での展示が最優秀賞を受賞しました。「#松山家」は「松山家族」をテーマに、地元の若者が松山ファンを増やすため、松山の魅力を見つめ直し、ポスターで表現して発信したものです。若者の視点で地域らしさをポスターで表し、複数のポスターをまとめて新宿駅に展示したことで、さらに多くの人に訴求できたことなどが評価されました。作品はマツワカホームページで見られます。



## プロ野球フレッシュオールスターゲーム2021

未来のスター候補が集まるフレッシュオールスターゲームを14年ぶりに坊っちゃんスタジアム(市坪西町)で開催します。令和4年7月にはオールスターゲームを予定しています。



**日時** 7月15日(木)18時~(15時開門予定)

※予備日=7月16日(金)13時~

**チケットの購入** 市内プレイガイドで発売中(料金などの詳細は日本野球機構ホームページを確認)。4歳以上から入場券が必要(4歳未満でも座席が必要な場合は入場券が必要)

※駐車場などの混雑が予想されるため、公共交通機関を利用してください



☎スポーツシティ推進課 ☎948-6889・FAX934-1287

## 5月補正予算成立 一般会計 総額27億9976万円

5月補正予算が臨時会で決まり、一般会計補正額は、27億9976万円、累計は2057億3668万円になりました。また、3月30日、4月21・30日に専決処分編成した営業時間短縮等協力金や中小企業等応援金などの事業者への支援のほか、国が行う所得の低いひとり親世帯への特別給付金などの補正予算(総額82億3691万円)も、市議会で承認されました。

### 市民生活の支援

低所得の子育て世帯生活支援特別給付金ひとり親世帯以外の世帯分4億5442万円

すでに給付しているひとり親世帯以外で所得の低い子育て世帯に国の子育て世帯生活支援特別給付

### 地域経済対策

新型コロナウイルス対策営業時間短縮等協力金「延長分」23億4534万円

県内の新型コロナウイルスの警戒レベル「感染対策期」が5月31日まで延長され、飲食店への時短要請も継続されたため、時短協力金を追加給付し、事業者の経営継続を引き続き支援します(現在、申請を受け付けています)。

☎財政課 ☎948 6326・FAX 934 1803

## 「台北市との小中学校友好交流推進員」を任命しました



令和2年度の交流活動の様子

松山市と台湾・台北市は平成26年10月に友好交流協定を締結し、観光やスポーツ、文化、経済といった幅広い分野で交流しています。市教育委員会は、子どもたちが台湾や台北市の理解を深められるよう、令和2年度から「台北市との小中学校友好交流推進員」を任命し、交流活動を進めています。

6月1日、藤田教育長が聖カタリナ

大学への留学生許芝宇さんと葉沛青さんを令和3年度の推進員に任命。許さんは「今から緊張していますが、楽しみます。アニメなどのキャラ



友好交流推進員の葉沛青さん(左)と許芝宇さん(右)

クターやジエスチャーの違いについて話したい」と述べ、葉さんは「台湾と日本の食の違いを知ってもらいたい」と意気込みを語りました。

☎(教)学校教育課 ☎948 6591・FAX 934 1815

## (一社)日本競輪選手会愛媛支部から 松山やえあふファンドに寄付

新型コロナウイルス感染症の影響を受けている市民をみんなどで支え、応援するため、松山市では、ふるさと納税の制度を生かした「ふるさと松山」ささえあいファンドに新型コロナウイルス緊急支援「」を設け、寄付を受け付けています。



寄付金を手渡す宇根支部長

6月1日、松山中央公園多目的競技場をホームバンクにしているプロ競輪選手が所属する一般社団法人日本競輪選手会愛媛支部から同ファンドに、選手賞金の一部などを原資にした寄付をいただきました。

宇根秀俊支部長は、「困っている人への支援に活用してもらうため、選手たちが賞金の一部を積み立ててきました。一日も早く、コロナが収まってほしい」と語りました。

☎納税課 ☎948 626 5・FAX 934 18002



### 子規記念博物館開館40周年・子規没後120年祭

## 第27回「はがき歌」全国コンテスト作品募集

「文学のまち松山」から短詩系文学の振興を目指して、「誰か」「何か」に思いを伝える「はがき歌」を募集します。

**応募作品** 自作未発表の短歌形式(五・七・五・七・七)の便り  
**テーマ** 一般部門=指定なし▶特別部門=令和4年に開業150年を迎える「鉄道」

**審査員** 坪内稔典、永田紅、吉田類、片上雅仁、竹田美喜(順不同、敬称略)

**表彰式** 令和4年3月21日(月・祝)

**応募方法** 11月1日(月)(消印有効)。応募用紙(郵便局、子規記念博物館、HP<https://sikhaku.lesp.co.jp/>にあり)または、はがきなどに、楷書で、応募部門、宛名「〇〇へ」を前書きした作品、郵便番号、住所、氏名(フリガナ)、年齢、性別、電話番号を書いて、〒790-0857 道後公園1-30 子規記念博物館内「はがき歌」全国コンテスト係へ



☎子規記念博物館 931-5566 ・ ☎934-3416

## 令和3年度平和資料展を開催します

市民から提供された貴重な遺品や資料のほか、太平洋戦争時の写真やパネルなどを展示する平和資料展を開催します。

**日程** 7月22日(木・祝)~28日(水) 9~21時

※22日(木・祝)は13時から、28日(水)は15時まで

**場所** 総合コミュニティセンター(湊町七丁目) 1階 コミュニティプラザ

### 市指定有形文化財「掩体壕」<sup>えんたいごう</sup>と平和資料展の見学会参加者募集

松山での悲惨な戦争を語る遺跡で、市指定文化財の「掩体壕」を実際に見ながら、「平和の語り部」から戦争中の話を聞いた後、平和資料展を巡る見学会の参加者を募集します。

**日時** 7月25日(日) 9~11時ごろ

**内容** コース=総合コミュニティセンター・コミュニティプラザ集合~掩体壕~平和資料展  
※移動はバス(無料)  
※雨天決行。新型コロナウイルスの感染状況で中止になる場合あり



**対象・定員** 小・中学生とその保護者(友達同士での参加も可)。30人程度(抽選)

**申し込み** 7月1日(木)~14日(水)(必着)。往復はがきまたはeメールで、参加者全員の住所・氏名、小・中学生の学校名・学年、代表者の氏名・電話番号(緊急連絡先)を〒790-8571 市民生活課 ☎siminseikatu@city.matsuyama.ehime.jpへ



☎市民生活課 948-6814 ・ ☎934-3157

☎環境指導課 948-6442 ・ ☎934-1812

令和2年度に大気・水などに含まれるダイオキシン類を調査しました。全ての測定地点で環境基準に適合していました。また、ダイオキシン類の自主測定が必要な事業場から報告のあった排ガスなどの測定結果は、全て規制基準に適合していました。測定結果の詳細は、ホームページに掲載しています。



### ダイオキシン類環境調査結果(令和2年度)

調査環境	測定結果(年平均値)	環境基準
大気(7地点)	0.0066~0.17	0.6
河川	0.14	1
海域	0.082	1
底質	0.15	150
地下水(2地点)	0.073~0.075	1
土壌(2地点)	0.23~0.80	1,000

(単位=大気 pg-TEQ/m<sup>3</sup>、河川・海域・地下水 pg-TEQ/L、底質・土壌 pg-TEQ/g)

## 令和2年度ダイオキシン類環境基準などに適合

## 低所得の子育て世帯(ひとり親世帯以外)への子育て世帯生活支援特別給付金

新型コロナウイルス感染症の影響が長期化する中、低所得の子育て世帯の生活を支援するため、子育て世帯生活支援特別給付金(ひとり親世帯以外の世帯分)を給付します。

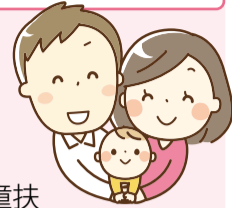

**対象** ①令和3年4月分の児童手当または特別児童扶養手当を本市で受給し、令和3年度分の住民税均等割が非課税の人  
②対象児童(令和3年3月31日時点で18歳未満の児童(障がい児は20歳未満))を養育する人で、以下のいずれかに該当

- ・令和3年度分の住民税均等割が非課税
- ・家計が急変し、令和3年1月1日以降の収入が住民税均等割非課税者と同様の水準になっている

※詳細は市ホームページで確認

**給付額** 児童1人当たり一律5万円

**申し込み** ①申請不要(公務員を除く)。②6月28日(月)~令和4年2月28日(月)(必着)。直接または郵送で、申請書(申請窓口または市ホームページにあり)と必要書類を〒790-8571 別館4階第1会議室 子育て支援課 子育て世帯生活支援特別給付金窓口へ  
※公務員は、別途勤務先から通知あり

**支払日** ①7月15日(木)(予定)。対象者には支払い前にお知らせを送付。②審査完了後、支払日のお知らせを送付

☎子育て支援課 948-6072 ・ 6073 ・ ☎934-1814



## 支所でマイナンバーカード申請用顔写真無料撮影(予約制)

マイナンバーカードの申請に必要な顔写真の無料撮影サービスを実施します。その場でカードの申請が完了しますので、ぜひご利用ください。※密集を避けるため予約制



**日時** 下表のとおり(土・日曜・祝日は除く)。いずれも9時30分~16時

**申し込み** 電話で住所、氏名、生年月日、電話番号を市民課マイナンバーカード予約専用ダイヤル ☎948-6088へ

※希望する日の1カ月前から予約可

支所名	日程	支所名	日程
石井	8月2日~12日	道後	9月7日~10日
伊台	11月9日~11日	中島	11月17日~19日
出口出張所	11月22日~24日	垣生	10月18日~20日
浮穴	10月29日~11月2日	久枝	9月17日~24日
小野	10月1日~6日	北条	10月7日~12日
久谷	11月12日~16日	堀江	10月21日~25日
久米	8月13日~19日	三津浜	8月26日~31日
桑原	9月1日~6日	味生	8月20日~25日
興居島	11月25日~26日	湯山	11月4日~8日
五明	11月29日~30日	余土	9月13日~16日
潮見	10月26日~28日	和気	10月13日~15日
生石	9月27日~30日		

※50音順

☎市民課 948-6088 ・ ☎934-1801

☎環境指導課 948-6441 ・ ☎934-1812

海水浴場名	水質評価(国の判定基準による)
堀江	適(水質A)
鷲ヶ巣	適(水質AA)
相子の浜	適(水質AA)
鹿島	適(水質AA)
立岩海岸	適(水質AA)
長浜海岸	適(水質AA)
姫ヶ浜	適(水質AA)

※評価区分は遊泳に適する良好な水質順に「適(水質AA)」「適(水質A)」「可(水質B)」「可(水質C)」と、遊泳に適さない「不適」に分けています  
※今回の調査は、上記以外の海水浴場で遊泳できないことを示すものではありません

海水浴シーズンを前に、5月7日から14日にかけて、利用者の多い市内の7海水浴場で水質調査を行いました。全ての海水浴場で、遊泳に問題ない結果となりました。国、県、市などが出す情報をもとに、必要な感染防止対策をして、海水浴場を利用してください。

## 市内海水浴場を調査 水質は良好







4～9月は「熱中症予防強化キャンペーン」期間

# 熱中症は予防が第一です



梅雨明けはまだ体が暑さに慣れていないため熱がこもりやすく、熱中症を発症しやすくなります。加えて、昨年から続く新型コロナウイルス感染症対策でマスクを着用しているため喉の渇きを感じにくくなったり、外出自粛で汗をかく機会が減ったりと、熱中症のリスクが高くなっています。

## 予防のポイント

### 1 熱中症警戒アラートをチェック

今年度から、暑くなると予想される日に**熱中症警戒アラート**が発表されます。発表されたときは、なるべく外出を控えましょう。

### 2 エアコンを上手に利用

換気をしながら室温が28℃を超えないように、昼間だけでなく**夜間**もエアコンを活用しましょう。

### 3 こまめに水分補給

1日当たり1.2ℓを目安に、**喉が渇く前に**こまめに水分をとりましょう。

### 4 日ごろから健康管理を

バランスのよい食事や適度な運動、睡眠不足に注意して、規則正しい生活を心掛けましょう。

### 5 状況によってマスクを外しましょう

屋外で人と十分な距離(2ℓ以上)を確保できる場合はマスクを外しましょう。

## 熱中症のサインは？

「めまい」「立ちくらみ」「手足のしびれ」「筋肉のこむら返り」「気分が悪い」「頭痛・吐き気」「嘔吐」「倦怠感」「虚脱感」「いつもと様子が違う」などです。



## サインが出ていたら

① 涼しい場所に移動

② 体を冷やす

首の回り、脇の下、足のつけ根など

③ 水分を補給



## こんなときは救急車を！

「返事ができない・おかしい」「意識がない」「けいれんしている」「体が熱い」「自力で水が飲めない」場合は重症です。すぐに救急車を呼びましょう。



☎健康づくり推進課 ☎911-1817 ・ FAX925-0230



## えひめ南予きずな博

## にゃんよのきずな博通信

令和3年7月からの開催を予定していたえひめ南予きずな博は、全国的な新型コロナウイルスの感染拡大状況などを踏まえ、会期を**令和4年4月下旬～12月に延期**することになりました。より安全・安心な環境の中で、みなさんに南予を楽しんでいただけるように、引き続き準備を進めてまいります。

また、今年度は、来年4月の開幕に向けたプロローグ期間として、南予の持続可能な地域づくりにつなげる「仕組み・体制づくり」の取り組みを進めています。



## えひめ南予きずな博

平成30年7月豪雨災害で被災した南予地域の元気づくりと、復興の過程で生まれた「きずな」の強化や交流の持続的拡大を目指して開催します！

南予から発信する



きずな博では、南予から発信する「えひめシフト!!」をコンセプトに、密を避け豊かな自然の中で心や体のいやしを求めて訪れる人々、人手不足の生産現場を手伝いに来てくれる人々など、さまざまな来訪目的やニーズに応じた受け入れ体制の構築や魅力づくりを進めます！

## きずな博公式YouTubeチャンネル公開!

毎月、南予地域の生産者と全国の消費者をオンラインでつなぎ、自宅にいながら旅気分を味わい、南予の逸品が購入できるライブコマース「**デジタル愛媛ツアー**」を開催します。また、南予の魅力をもっと知っていただくために、きずな博公式YouTubeチャンネル「**いやしの南予**」で順次、動画を公開していきますので、是非、ご視聴ください!



きずな博公式  
YouTubeチャンネル  
「いやしの南予」



デジタル  
愛媛ツアー

☎えひめ南予きずな博実行委員会本部事務局(愛媛県南予地方局内) ☎0895-28-6146

## プレゼントクイズ

令和4年度に延期されることになった「えひめ南予きずな博」の開催時期はいつでしょう。

ヒント 春から冬までのロングランイベントへ再構築されます。

① 4月下旬～12月 ② 7月～12月 ③ 10月～12月

今月のプレゼント **大洲の特産品詰め合わせ 3名さまに**

内容：届いてからのお楽しみ♪ 提供：大洲市観光総合宣伝事業推進協議会

5月1日号の答え：①きずな

プレゼント応募方法:クイズの答えを郵便・eメールにて受け付けています。住所、氏名、年齢、性別、電話番号、クイズの答え、にゃんよのきずな博通信7月1日号に対するご意見・ご感想を明記の上、下記までお送りください。応募は一人様一通のみとさせていただきます。〒796-0048 八幡浜市北浜1-3-37 八幡浜支局商工観光室宛て eメール: yaw-syoko@pref.ehime.lg.jp 締め切り: 7月15日(木) 当日消印有効 ※プレゼント当選者の発表は商品の発送をもって代えさせていただきます

【個人情報の取り扱いについて】個人情報は商品発送の目的のみに使用させていただきます。

入院時は  
必ず確認を

国民健康保険(国保)・後期高齢者医療に加入している皆さんへ

# 限度額適用認定証の交付申請を

国保・後期高齢者医療加入者の保険診療分の支払いを限度額までに抑えられる「限度額適用認定証」(以下、認定証)の申請を受け付けます。すでに認定証の交付を受けている人も更新手続きが必要な場合がありますので、ご注意ください。

※【表1】の「◆課税所得145万円未満(一般)」と「◎課税所得690万円以上(現役並みⅢ)」の人は、保険証を提示するだけで限度額までに抑えられるため、手続きは不要です

## 国保加入者

所得や年齢で、限度額が異なります(【表1】参照)。認定証が必要な人は毎年、更新手続きが必要です。ただし、70歳未満で保険料を滞納している人は、保険料の納付に関して相談してください。

【申請開始日】7月1日(木)

【申請場所】国保・年金課(市役所別館3階)、福祉届出コーナー(市役所本館1階)、支所、出張所

【申請に必要なもの】認定証が必要な人(以下、本人)の保険証、世帯主と本人のマイナンバーが分かるもの▶本人以外の人が入院する場合=来庁者の本人確認ができるもの(運転免許証など)も必要

## 後期高齢者医療加入者

すでに認定証の交付を受け、所得区分に変更がない人は、更新手続きは不要です。保険料を滞納している人や所得区分が変更になった人、所得区分が確認できない人は、更新手続きが必要です。新しく交付が必要な場合は、問い合わせてください。

【申請場所】高齢福祉課(市役所別館2階)、福祉届出コーナー、支所、出張所

【申請に必要なもの】認定証が必要な人の保険証、マイナンバーが分かるもの▶本人以外の人が入院する場合=来庁者の本人確認ができるもの(運転免許証など)も必要

※郵送での申請も可能です。市ホームページから申請書を印刷し、必要事項を記入して郵送してください。受理後、住民登録がある住所へ認定証を送付します



## 入院時の食事費用も減額に



市民税非課税世帯の人が入院時食事代の減額適用を受けるには、認定証を病院に提示する必要があります(【表2】参照)。非課税世帯の人(オ・区分Ⅱ)で過去12カ月の入院日数が91日以上になる場合は、さらに減額されるため、手続きが必要です。左記【申請に必要なもの】と入院日数が証明できる領収書などを用意してください。

【表1】外来・入院時の自己負担限度額/1カ月(1日~末日)当たり

国保加入者(70歳未満)	国保(70~74歳)・後期高齢者医療加入者で市民税非課税世帯の人	国保(70~74歳)・後期高齢者医療加入者で現役並み所得の人																									
<b>認定前</b>	<b>認定前</b>																										
医療費の3割 (義務教育就学までは2割)	<table border="1"> <tr> <td></td> <td>外来 (個人で計算)</td> <td>入院・外来 (世帯で計算)</td> </tr> <tr> <td>◆課税所得145万円未満(一般)</td> <td>1万8,000円</td> <td>5万7,600円 【4万4,400円】</td> </tr> </table>		外来 (個人で計算)	入院・外来 (世帯で計算)	◆課税所得145万円未満(一般)	1万8,000円	5万7,600円 【4万4,400円】	<table border="1"> <tr> <td></td> <td>◎課税所得690万円以上(現役並みⅢ)</td> </tr> <tr> <td>25万2,600円+(総医療費-84万2,000円)×1割</td> <td>【14万100円】</td> </tr> </table>		◎課税所得690万円以上(現役並みⅢ)	25万2,600円+(総医療費-84万2,000円)×1割	【14万100円】															
	外来 (個人で計算)	入院・外来 (世帯で計算)																									
◆課税所得145万円未満(一般)	1万8,000円	5万7,600円 【4万4,400円】																									
	◎課税所得690万円以上(現役並みⅢ)																										
25万2,600円+(総医療費-84万2,000円)×1割	【14万100円】																										
<b>認定後</b>	<b>認定後</b>																										
<table border="1"> <tr> <td>〈ア〉旧ただし書所得901万円超※1</td> <td>25万2,600円+(総医療費-84万2,000円)×1割 【14万100円】</td> </tr> <tr> <td>〈イ〉旧ただし書所得600万円超~901万円以下※1</td> <td>16万7,400円+(総医療費-55万8,000円)×1割 【9万3,000円】</td> </tr> <tr> <td>〈ウ〉旧ただし書所得210万円超~600万円以下※1</td> <td>8万100円+(総医療費-26万7,000円)×1割 【4万4,400円】</td> </tr> <tr> <td>〈エ〉旧ただし書所得210万円以下※1</td> <td>5万7,600円 【4万4,400円】</td> </tr> <tr> <td>〈オ〉市民税非課税世帯</td> <td>3万5,400円 【2万4,600円】</td> </tr> </table>	〈ア〉旧ただし書所得901万円超※1	25万2,600円+(総医療費-84万2,000円)×1割 【14万100円】	〈イ〉旧ただし書所得600万円超~901万円以下※1	16万7,400円+(総医療費-55万8,000円)×1割 【9万3,000円】	〈ウ〉旧ただし書所得210万円超~600万円以下※1	8万100円+(総医療費-26万7,000円)×1割 【4万4,400円】	〈エ〉旧ただし書所得210万円以下※1	5万7,600円 【4万4,400円】	〈オ〉市民税非課税世帯	3万5,400円 【2万4,600円】	<table border="1"> <tr> <td></td> <td>外来 (個人で計算)</td> <td>入院・外来 (世帯で計算)</td> </tr> <tr> <td>市民税非課税世帯(区分Ⅱ)</td> <td>8,000円</td> <td>2万4,600円</td> </tr> <tr> <td>市民税非課税世帯で、世帯全員所得なし※2(区分Ⅰ)</td> <td>8,000円</td> <td>1万5,000円</td> </tr> </table>		外来 (個人で計算)	入院・外来 (世帯で計算)	市民税非課税世帯(区分Ⅱ)	8,000円	2万4,600円	市民税非課税世帯で、世帯全員所得なし※2(区分Ⅰ)	8,000円	1万5,000円	<table border="1"> <tr> <td></td> <td>課税所得380万円以上(現役並みⅡ)</td> </tr> <tr> <td>16万7,400円+(総医療費-55万8,000円)×1割</td> <td>【9万3,000円】</td> </tr> <tr> <td>課税所得145万円以上(現役並みⅠ)</td> <td>8万100円+(総医療費-26万7,000円)×1割 【4万4,400円】</td> </tr> </table>		課税所得380万円以上(現役並みⅡ)	16万7,400円+(総医療費-55万8,000円)×1割	【9万3,000円】	課税所得145万円以上(現役並みⅠ)	8万100円+(総医療費-26万7,000円)×1割 【4万4,400円】
〈ア〉旧ただし書所得901万円超※1	25万2,600円+(総医療費-84万2,000円)×1割 【14万100円】																										
〈イ〉旧ただし書所得600万円超~901万円以下※1	16万7,400円+(総医療費-55万8,000円)×1割 【9万3,000円】																										
〈ウ〉旧ただし書所得210万円超~600万円以下※1	8万100円+(総医療費-26万7,000円)×1割 【4万4,400円】																										
〈エ〉旧ただし書所得210万円以下※1	5万7,600円 【4万4,400円】																										
〈オ〉市民税非課税世帯	3万5,400円 【2万4,600円】																										
	外来 (個人で計算)	入院・外来 (世帯で計算)																									
市民税非課税世帯(区分Ⅱ)	8,000円	2万4,600円																									
市民税非課税世帯で、世帯全員所得なし※2(区分Ⅰ)	8,000円	1万5,000円																									
	課税所得380万円以上(現役並みⅡ)																										
16万7,400円+(総医療費-55万8,000円)×1割	【9万3,000円】																										
課税所得145万円以上(現役並みⅠ)	8万100円+(総医療費-26万7,000円)×1割 【4万4,400円】																										

- 限度額は、入院・外来ごと、医科・歯科ごと、医療機関ごとに適用されます
- 【 】内は、申請しようとする診療月を含む過去12カ月で、4回以上高額療養費に該当する場合の限度額です
- 入院時の差額ベッド代や食事代、保険適用外の治療費は、上記の金額に含まれません
- 〈 〉内は適用区分を表します

【表1】【表2】共通

- ※1 旧ただし書所得とは、国保加入者個人の総所得金額から基礎控除43万円を引いた額(区分の判定には、同じ世帯の国保加入者全員の旧ただし書所得の合計額を用います)
- ※2 年金収入のみの場合、その額が年額80万円以下

【表2】入院時食事代/1食当たり

国保・後期高齢者医療加入者で市民税非課税世帯の人			
<b>認定前</b>			
一般入院	460円		
	指定難病患者・小児慢性特定疾病患者は260円		
<b>認定後</b>			
一般入院	市民税非課税世帯(オ・区分Ⅱ)	過去12カ月の入院日数が90日まで	210円
		過去12カ月の入院日数が91日以上	160円
	市民税非課税世帯で世帯全員所得なし※2(区分Ⅰ)	100円	

91日以上になるときは、手続きが必要です





# 国民健康保険の保険証が更新されます

現在お持ちの保険証の有効期限は、7月31日(出)です。新しい保険証は、7月16日(金)から7月末までに各世帯に順次送付します。70～74歳までの人の保険証は、高齢受給者証も兼ねています。8月になっても保険証が届かない場合は、問い合わせてください。

## 負担割合の判定と収入額での再判定

70～74歳までの人の負担割合は下図の流れで決まります。

## 70～74歳までの人の保険証には負担割合を表示

負担割合は3割、2割のどちらかが表示されます。

## 負担割合が軽減される場合

3割負担になった人で、収入額での再判定基準を満たす場合は、申請すると負担割合が軽減されます(該当する可能性がある人には別途申請書を送付)。

### 負担割合の判定基準と収入額での再判定基準

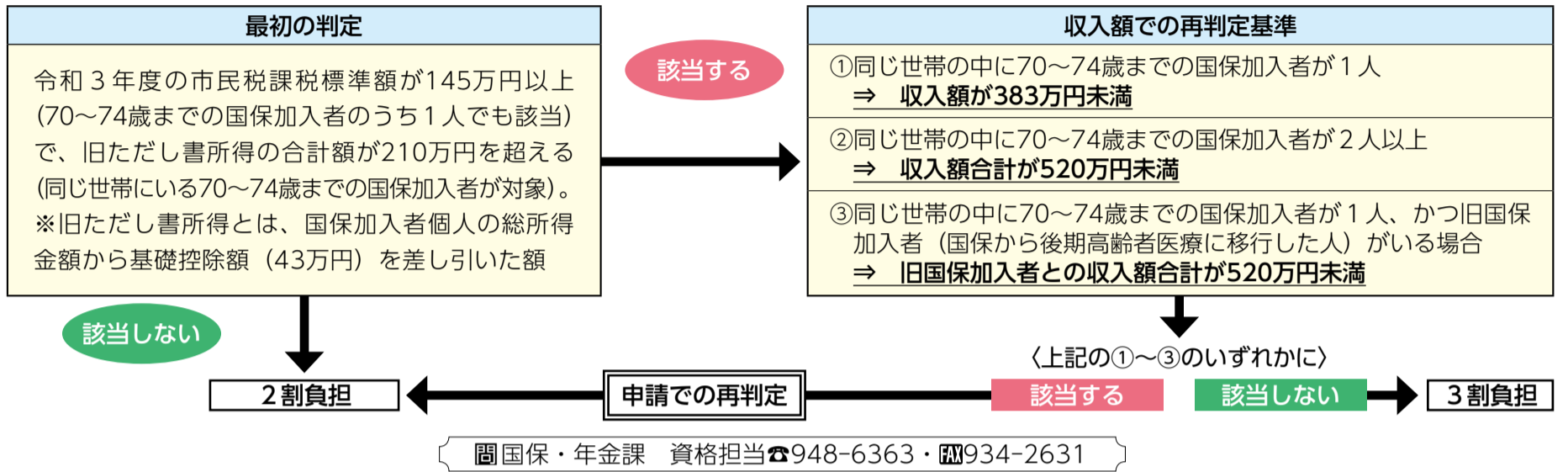

# 介護保険負担割合証を送付します

要支援・要介護認定などを受けている人には、介護サービスなどを利用するときの自己負担割合を表示した「負担割合証」(毎年発行)を7月末までに送付します。介護サービスや介護予防・日常生活支援サービスを利用するとき、サービス事業所または施設に提出してください。

## 〈利用者負担の割合〉

3割	次の① ②の両方を満たす場合 ①本人の合計所得金額(※1)が220万円以上 ②同じ世帯の65歳以上の人の「年金収入+その他の合計所得金額(※2)」が ・単身世帯 = 340万円以上 ・2人以上世帯 = 463万円以上
2割	3割に当てはまらない人で、次の① ②の両方を満たす場合 ①本人の合計所得金額(※1)が160万円以上 ②同じ世帯の65歳以上の人の「年金収入+その他の合計所得金額(※2)」が ・単身世帯 = 280万円以上 ・2人以上世帯 = 346万円以上
1割	上記以外の人

## 負担割合

65歳以上 = 1～3割、64歳以下 = 1割

## 負担割合の適用期間

8月1日(日)から令和4年7月31日(日)まで(1年間)  
※今後、新しく認定された場合はその都度送付

※1 合計所得金額 = 年金収入や給与収入・事業収入などから公的年金等控除や給与所得控除、必要経費を控除した額で、長期譲渡所得と短期譲渡所得に係る特別控除等を控除した金額  
※2 その他の合計所得金額 = 合計所得金額から公的年金等に係る雑所得を除いた金額

# 高額介護(予防)サービス費の基準が変わります

令和3年8月サービス利用分から、同じ月に利用した介護保険の利用者負担額が一定額を超えたときに支給される「高額介護(予防)サービス費」の月々の負担の上限が変わります。

現役並み所得者のうち、年収約770万円以上約1,160万円未満の人の負担上限額が9万3,000円、年収約1,160万円以上の人の負担上限額が14万100円にそれぞれ引き上げられます。

## ●令和3年7月利用分まで

利用者負担段階区分	上限額(月額)
●現役並み所得者 同じ世帯に課税所得145万円以上の65歳以上の人がいて、65歳以上の人の収入が単身の場合383万円以上、2人以上の場合520万円以上ある世帯の人	世帯 4万4,400円
●一般	世帯 4万4,400円
●住民税世帯非課税等	世帯 2万4,600円
●合計所得金額と課税年金収入額の合計が80万円以下の人 ●老齢福祉年金の受給者	個人 1万5,000円
●生活保護の受給者 ●利用者負担を1万5,000円に減額することで生活保護の受給者とならない場合	個人 1万5,000円 世帯 1万5,000円

## ●令和3年8月利用分から

利用者負担段階区分	上限額(月額)
●年収約1,160万円以上	世帯 14万100円
●年収約770万円以上約1,160万円未満	世帯 9万3,000円
●年収約383万円以上約770万円未満	世帯 4万4,400円

変更なし

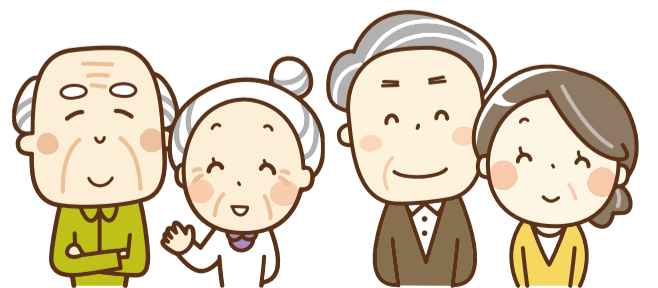





やま・まち・らみ・ひと  
暮らし彩るみんなの松山圏

# 松山圏域だより



この企画では伊予市・東温市・久万高原町・松前町・砥部町の情報を発信します。  
松山からちょっと足を延ばして、地域の魅力を探してみませんか！

## 伊予市

ふたみ  
シーサイド公園  
リニューアル  
オープン！



ふたみシーサイド公園が新しくなりました。地元産品が買える産直市や海が見えるレストランなど新しい魅力をお楽しみください。  
※伊予市では今年度、遊泳の自粛をお願いしています  
問 伊予市産業建設部経済雇用戦略課 ☎982-1120



ふたみシーサイド公園  
(道の駅ふたみ)

## 東温市

家族で楽しむ  
ほっちょ市を  
開催



コロナ禍でも地域が活性化するよう、東温市内の事業者や交流市町と連携し、特産品や旬の野菜を詰め込んだお野菜福袋を販売するほか、家族で楽しめるワークショップを実施します。

日時 7月18日(日)9～13時  
(完売次第終了)  
会場 東温市さくらの湯観光物産センター(東温市北方)  
問 (一社)東温市観光物産協会 ☎993-8054・FAX968-2166



## 久万高原町

面河山岳博物館  
企画展  
「愛媛と世界の  
珍虫・奇虫・美虫」



久万高原町と愛媛大学の連携協定事業。面河山岳博物館と愛媛大学ミュージアムの所蔵標本を展示し、世界の珍奇で美しい種、愛媛の身近な種など昆虫の多様な世界を紹介します。

日時 7月22日(木・祝)～8月29日(日)※休館日=月曜日、祝日の翌日(8月9日は開館)  
会場 面河山岳博物館(久万高原町若山)  
内容 愛媛と世界の昆虫標本(標本箱で約150箱)  
料金 一般300円(団体250円)、小・中学生150円(団体100円)  
問 面河山岳博物館 ☎0892-58-2130・FAX0892-58-2136



熱帯地域の昆虫たち

## 松前町

現代の  
「義農作兵衛」  
大募集！



享保の大飢饉の際、後世に麦種を残すため自らの命を犠牲にした、松前町の偉人「義農作兵衛」。思いやりにあふれた作兵衛の「義農精神」を体現している個人・団体の功績を募集します。大賞受賞者には活動助成金100万円を贈呈！詳しくは特設サイトで確認を。

問 松前町総務課企画政策係 ☎985-4103・FAX985-4148



「義農精神は今も町民の心に受け継がれる」

## 砥部町

「版画  
かれんだあに  
描かれた真民詩」



坂村真民の詩が版画に描かれ、思いもよらない絵になる。「海野阿育と坂村真民の世界展」では、独特な世界観で真民詩を切り取り、鮮やかな色彩の「海野ワールド」が体験できます。

日時 8月29日(日)まで  
会場 坂村真民記念館(砥部町大南)  
料金 一般400円、高齢者・高校・大学生300円、小・中学生200円  
問 坂村真民記念館 ☎969-3643



一輪の花のごとく

※新型コロナウイルス感染症予防のため、掲載イベントが変更・中止になる場合があります。最新の情報は各問い合わせ先にご確認ください

### 環境と自然の体験講座！

## 『サマー！エコキッズスクール』参加者募集

日時・内容・会場・定員 右表のとおり。詳細はチラシ(対象者には各学校から配布)または市ホームページを確認。応募多数の場合は抽選

対象 市内の小学校に通学する小学4～6年生(親子での参加も可)

料金 無料

申し込み 7月9日(金)。二次元コードから申し込みフォームへ



石手川&森の探検



車からの電力使用体験

講座番号	開催日時	講座名	会場	定員
1	7月29日(木) 10～12時	リサイクル工場探検！ ～身近な製品のリサイクルについて学ぼう～	金城産業(株)エコセンター(北吉田町)	10人
2	7月29日(木) 14時～15時30分	プラスチックごみの行方 ～マイクロプラスチックでペンダントを作ろう～	松山総合公園(朝日ヶ丘一丁目)	12人
3	7月30日(金) 10時～11時30分	ネイチャーゲームで自然にふれて、ちょこっと考えてみよう ～五感を使ったフィールドビンゴに挑戦！～	まつやま Re・再来館(空港通一丁目)	12人
4	7月30日(金) 14～16時	環境にやさしい♪多肉植物のアレンジメント ～牛乳パックで作る鉢に多肉植物の寄せ植え体験～	荏原小学校(東方町)	12人
5	7月31日(土) 10～12時	気にしてみよう 考えてみよう 水について ～世界に一つだけの顕微鏡を作って、微生物を観察しよう～	(公社)愛媛県浄化槽協会(辻町)	10人
6	8月1日(日) 10～12時	石手川&森の探検隊！ ～自然の大切さや雨・山・川の役割を考えよう～	米野々森林研究センター(大井野町)	15人
7	8月3日(火) 10～12時	調べよう！松山近海のごみ浮遊状況 ～港湾業務船「くるしま」に乗って海ごみ調査～	松山港湾・空港整備事務所(海岸通)	8人
8	8月3日(火) 13時30分～15時30分			8人
9	8月5日(木) 10～12時	太陽電池って何だろう？！ ～作って！ふれて！走らせよう！ソーラーカー～	(株)エヌ・ピー・シー松山工場(西垣生町)	15人
10	8月7日(土) 10～12時	包装紙で手すきハガキのリサイクル体験！ ～りっくるを見学して包装紙でハガキを作ってみよう～	まつやま Re・再来館(空港通一丁目)	12人
11	8月7日(土) 14～16時	森を学び、森と遊ぼう！ ～理想のSDGs環境ジオラマ(模型)を作ろう～	まつやま Re・再来館(空港通一丁目)	12人
12	8月9日(月・休) 10時30分～12時	しぜんネット SDGs生きもの検定 ～身近な生きものを通してSDGsを知ろう～	まつやま Re・再来館(空港通一丁目)	12人
13	8月10日(火) 10～12時	未来の子どもたちに美しい星空を！ ～望遠鏡を作って空を見上げてみよう～	松山工業高校大会議室(真砂町)	15人
14	8月11日(水) 10～12時	りっくる見学とタイルアート体験！ ～3Rについて学び、余ったタイルで作品を作ろう～	まつやま Re・再来館(空港通一丁目)	12人
15	8月11日(水) 14時～15時30分	食品ロスについて楽しく学ぼう！ ～食べきり！クックカードゲーム～	まつやま Re・再来館(空港通一丁目)	12人
16	8月17日(火) 10～12時	地域循環型の古紙リサイクル ～愛媛の古紙は愛媛でリサイクルしてまた使おう～	(株)カネシロ(空港通五丁目)	12人
17	8月19日(木) 10時30分～12時	落ち葉の下の生きものたちを見つけよう！ ～森の仕組みを学び、自然と人の共生について考えよう～	松山総合公園(朝日ヶ丘一丁目)	12人
18	8月20日(金) 14～16時	目指せ！未来のエコカー博士！ ～水素で走る燃料電池車など最新のエコカーを体感しよう～	南グリーンセンター(市坪西町)	15人
19	8月21日(土) 10～12時	電動車から学ぼう！カーボンニュートラルと防災 ～車からの給電体験と防災リュックづくり～	トヨタカローラ愛媛 中央通店(中央一丁目)	12人
20	8月22日(日) 10～12時	地球環境とSDGsを楽しく学ぼう ～ブロックを使ったワークショップとソーラークッカー体験～	松山総合公園(朝日ヶ丘一丁目)	12人
21	8月23日(月) 10～12時	CO2ゼロの未来を考えよう ～再生可能エネルギーを体験してみよう～	(公社)愛媛県浄化槽協会(辻町)	10人

問 環境モデル都市推進課

☎948-6960・FAX934-1861





# まつやま

市役所への  
お問い合わせは **コールセンターが便利**

**☎946-4894 FAX 947-4894**

4894call@city.matsuyama.ehime.jp  
8～19時（1月1～3日は休み）

広報まつやまの配布に関するお問い合わせは

広報配布センター **☎998-4433 FAX 921-6920**  
9～17時（土・日曜・祝日・年末年始は除く）

**テイクアウト食品の取り扱いに注意しましょう** 持ち帰り弁当などテイクアウト食品を調理・販売する場合は、魚介類などの生ものや半熟卵など、加熱不十分なメニューの提供は控えましょう◆購入する場合は、常温で放置せず、すぐに食べましょう 生活衛生課 ☎911-1808・☎923-6627

市勢 令和3年6月1日 現在推計(前月比) ■面積: 429.4km<sup>2</sup> ■人口: 506,356人(-252) ■男: 237,684人 ■女: 268,672人 ■世帯数: 239,702世帯(+3) ■1世帯の平均: 2.11人 ■人口密度: 1,180人/km<sup>2</sup>

## 満1歳デス

ヨロシク

No.999



清川 一統くん  
(土居田町)  
7月9日生まれ



岡田 瑚子ちゃん  
(平井町)  
7月5日生まれ



猫本 柚希くん  
(吉藤五丁目)  
7月15日生まれ



芝 柚月ちゃん  
(土居田町)  
7月7日生まれ



高松 汰吏くん  
(上難波)  
7月16日生まれ



澤田 一知花ちゃん  
(森松町)  
7月8日生まれ



岡本 葉奈ちゃん  
(南久米町)  
7月14日生まれ



大野 愛結ちゃん  
(土居田町)  
7月9日生まれ

**申し込み** 誕生日の前月1日(必着)までに、郵送・eメールで赤ちゃんの写真、氏名(ふりがな)、性別、生年月日、住所、電話番号(郵送の場合は写真の裏に記入)を、〒790-8571 シティプロモーション推進課 ④kouho-baby@city.matsuyama.ehime.jpへ(応募多数の場合は抽選。応募写真は返却しません。なお、この紙面は市ホームページに掲載します)



60歳から64歳の市民の皆さんへ

## 新型コロナワクチン接種券の送付と予約のお知らせ

接種券の送付と予約の受け付けを行います。

区分	発送日	予約受付開始日時
60歳 ～ 64歳	6月23日(水)	7月1日(木) 8時30分～
基礎疾患のある人 高齢者施設などの従事者 (勤務先で接種する人を除く)		7月4日(日) 8時30分～
上記以外の人		

- 接種会場は、市ホームページなどで確認▶予約できる日時は、予約時に確認
- 基礎疾患のある人は、診断書などの証明書は不要。予約票に基礎疾患があることを記入し、接種当日に医師が確認
- 高齢者施設などの従事者は、事前に施設で発行する証明書を接種当日に持っていくこと
- 65歳以上(高齢者)の予約も継続して受け付けています
- 60歳未満の人はワクチン供給量に合わせ、今後順次発送します

### 送付するもの

- ①接種券 ②予診票 ③接種の案内チラシ ④ワクチンの説明書
- ⑤予約開始日と基礎疾患など先行予約受け付けのお知らせ

### 基礎疾患について

基礎疾患のある人は、次のいずれかに該当する人です。

- 以下の病気や状態で、通院・入院している人
  - 慢性の呼吸器の病気●慢性の心臓病(高血圧を含む)●慢性の腎臓病●慢性の肝臓病(肝硬変など)●インスリンや飲み薬で治療中の糖尿病または他の病気を併発している糖尿病●血液の病気(鉄欠乏性貧血を除く)●免疫機能が低下する病気(治療中の悪性腫瘍を含む)●ステロイドなど免疫機能を低下させる治療を受けている●免疫の異常に伴う神経疾患や神経筋疾患●神経疾患や神経筋疾患が原因で身体の機能

- 染色体異常●重症心身障害(重度の肢体不自由と重度の知的障害が重複した状態)●睡眠時無呼吸症候群●重い精神疾患(精神疾患の治療のため入院している、精神障害者保健福祉手帳を所持しているまたは自立支援医療<精神通院医療>で「重度かつ継続」に該当する場合)や知的障害(療育手帳を所持している場合)
- 2. 基準(BMI30以上)を満たす肥満の人
  - ※BMI=体重(kg)÷身長(m)÷身長(m)
  - ※BMI30の目安:身長170cmで体重87kg、身長160cmで体重77kg

☎保健予防課 ☎911-1829・FAX 923-6062

## 発熱などの症状がある人へお願い

かかりつけ医などの身近な医療機関にまずは電話などで相談してください。医師が必要と判断した場合、検査を行います。

相談する医療機関に迷う場合は、受診相談センターに連絡してください。

**受診相談センター(24時間対応)**  
☎909-3483

☎保健福祉政策課 ☎948-6823・FAX 934-1832



## 市政広報番組

南海放送で放送

毎週火曜日 20時54分～21時 再放送 毎週日曜日 11時40分～11時45分

- 7月放送予定
- 6日/子育て世帯生活支援特別給付金のご案内
- 13日/道後温泉保存修理工事、道後REBORNからその先へ
- 20日/松山城で体験! VRでバーチャル大合戦!
- 27日/マイナンバーカードの受け取りはカード交付センターで
- ※放送時間・内容は変更する場合があります

☎シティプロモーション推進課 ☎948-6877・FAX 934-2578

### メールマガジン

松山 Smile通信  
毎月第1・3金曜日配信



笑顔! 松山! 愛媛CATV たうんチャンネル(111ch)

市長が市政情報を発信!

### 市政広報ラジオ

南海放送 「みんなの松山」  
毎週土曜日11時45分～11時54分

FM愛媛 「まつやま笑顔一番」  
毎週日曜日9時55分～10時

### 松山市動画チャンネル

市長の記者会見をはじめ  
市政情報を発信!



## がんばれ愛媛のスポーツチーム 市内ホームゲーム日程(7月)

### 愛媛FC

日程	開始時間	対戦相手	会場
4(日)	19:00	秋田	ニンジニアスタジアム
18(日)	19:00	東京	(上野町)

### 愛媛MP

日程	開始時間	対戦相手	会場
10(土)	13:00	高知	マドンナスタジアム (市坪西町)

### 愛媛FCLレディース

日程	開始時間	対戦相手	会場
10(土)	15:00	横浜	県総合運動公園球技場 (上野町)

※最新情報は各チームのホームページを確認

☎スपोर्टィングシティ推進課  
☎948-6889・FAX 934-1287