

道後アート2019・2020 イルミネーション作品「ひかりの実」



「道後オンセアート2014」以降、毎年開催している「ひかりの実」。
この冬も道後公園で1月11日まで開催し、道後の風物詩を楽しむ笑顔であふれました。



保存してください。いつかまた お役に立ちます

主な内容

- 令和の大合戦 松山城 冬の陣 4面
- いい、暮らし。まつやま 5面
- 文化・スポーツで発展する多彩なまちづくり 6・7面
- 市民ガイド 9～11面

発行：松山市役所
編集：秘書広報部
シティプロモーション推進課
毎月1日・15日発行
☎948-6705 ☎934-2578
🌐https://www.city.matsuyama.ehime.jp/

「ひかりの実」ワークショップを開催

作品展示初日の令和2年12月19日、アーティストの高橋匡太さんを迎え、イルミネーション作品「ひかりの実」を作るワークショップを開催。「ひかりの実」は、高橋さんの作品で、「人々に笑顔を」という思いで始めました。

参加した市民や観光客の皆さんは、果実袋に笑顔などのイラストを描いて、その中にLEDライトと電池を入れ、色とりどりに光る実を作成。その実を公園の木々に自由に飾り、記念写真を撮っていました。



作り方を教えているアーティストの高橋さん



イラストを描いている様子

☎道後温泉事務所
☎921-6464 ・ ☎934-3415

(株)愛媛銀行に感謝状を贈呈

令和2年12月21日、第1回SDGs提案グランプリでビヨンドグランプリ賞を受賞した「子どもたちの第2のふるさと」づくりに向けた旅の提供を進めるよう、(株)愛媛銀行から寄付をいただき、野志市長が感謝状を贈りました。

同行西川義教頭取は「松山市の応援として協力していきたい」とあいさつ。野志市長は「企業から賛同が得られ、とてもありがたい」と謝辞を述べました。頂いた寄付金を有効に活用し、次世代を担う子どもたちに健全な成長を応援す



る体験をしつかり提供していきます。

☎ 企画戦略課 948 6341 FAX 934 1804

トヨタカローラ愛媛(株)から車両を無償貸与

令和2年12月10日、トヨタカローラ愛媛(株)から市保健所へ新型コロナウイルス感染症対応用の車両1台が無償で貸与されました。



目録を贈呈した同社松田卓恵代表取締役社長は「大変な緊張感で新型コロナウイルスの対応をしてきている医療機関や関係者に、少しでも役に立ちたい」と思い、車両の貸与を決めた」とあいさつ。近藤弘一市保健所長が感謝状を贈呈しました。貸与いただいた車両は、新型コロナウイルス感染症対策に活用していきます。

☎ 保健予防課 911 1856 FAX 923 6062

企業版ふるさと納税制度を活用した寄付をいただきました



令和2年12月8日、(株)ビットレーディングから、企業版ふるさと納税制度を活用して、「多様な人材活用による仕事づくり推進事業」に寄付をいただきました。

企業版ふるさと納税とは、地方公共団体が行う地方創生に企業が寄付をした場合、税制上の優遇措置が受けられる制度で、本社が所在しない地方公共団体への寄付が対象です。



本市は、この制度を積

☎ 企画戦略課 948 6943 FAX 934 1804

台北市—松山市学生インターネット俳句会を開催

令和2年11月24日、(公財)松山国際交流協会と本市が連携し、台北市と本市をウェブ会議システム上でつなぎ、大学生が俳句をテーマに交流しました。



本市が俳句ポストを贈呈した国立台湾大学の日本語文学科の学生と、愛媛大学の学生が参加。本市側の会場は、坂の上の雲ミュージアムで、松山俳句協

会の杉山望事務局長が各大学の最優秀作品を発表しました。時折、笑い声が高まる中、学生同士で俳句の感想を述べたほか、台湾大学の学生が小説『坊っちゃん』に関し、質問するなど、俳句文化の魅力を感じる交流になりました。

○台北市
最優秀作品(敬称略)
まるまるに冬至団子とうちの顔
陳佳昕
(台湾大学日本語文学科2年生)

☎ 観光・国際交流課 948 6887 FAX 943 9001 FAX 948 6952 FAX 934 1913

おめでとう! かがやき松山大賞

令和2年12月14日、令和2年度第2回かがやき松山大賞表彰式が行われ、文化等部門1人とスポーツ部門4人の皆さんに、表彰状と記念の盾が贈られました。

| | |
|--|---|
| <p>スポーツ部門</p> <p>2020年JOCジュニアオリンピックカップ自転車競技大会 男子U17ポイントレース 優勝 梅澤 幹太さん(松山工業高)</p> | <p>文化等部門</p> <p>第37回日本菊花全国大会 三本立花壇の部 高松宮妃記念杯 丹生谷 宗久さん</p> |
| <p>スポーツ部門</p> <p>2020年全日本自転車競技選手権大会トラック・レース(ジュニア) 男子ジュニアケイリン 優勝 半田 誠さん(松山城南高)</p> | <p>スポーツ部門</p> <p>2020年JOCジュニアオリンピックカップ自転車競技大会 女子U17 2人組個人パシユート ポイントレース 優勝 垣田 真穂さん(松山城南高)</p> |

長谷川 徳海さん(県競技力向上対策本部)

☎ まちづくり推進課 948-6330 FAX 934-1821

人命救助者に感謝状を贈呈しました

令和2年11月16日に発生した越智二丁目の住宅火災で、逃げ遅れた高齢者を救出したとして、12月22日、菅勝利さんと水口和弥さんに上田隆二南消防署長から感謝状が贈られました。

表彰を受け、菅さんと水口さんは「室内に男性の姿が見えたとき、いま救出しなければ危ないと思った」と話し、上田署長は「高齢者をいち早く発見し、お二人が協力して行動したことが人命救助



菅さん(中央左)、水口さん(中央右)

☎ (消)南消防署 957 8615 FAX 957 2369

閩道後温泉事務所 ☎921 5141・FAX 934 3415



じやらんリサーチセンターが発表する「じやらん人気温泉地ランキング2021」の「もう一度行ってみたい温泉地」ランキングで、道後温泉が3年連続、過去最高の全国4位に選ばれました。西日本では1位です。道後温泉を選んだ人の8割以上が「街の雰囲気が好きだから」を理由にしています。

もう一度行ってみたい温泉地
ランキングで道後温泉が全国4位

閩道後温泉事務所 ☎921 5141・FAX 934 3415



平成29年12月26日にブランドオープンした道後温泉別館飛鳥乃湯泉は、3周年を迎えました。感謝の気持ちを込めて行った1月11日まで行なった記念イベントでは、中庭にギルドデザイン和紙の行燈を設置し、椿の森をツバキの花のランタンで彩り、ライトアップ。幻想的な雰囲気を出しました。

道後温泉別館 飛鳥乃湯泉は
3周年を迎えました

電話ボックスを再利用した 図書館除籍本 リサイクルボックスを設置

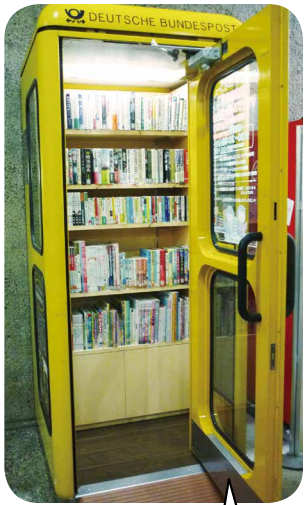

ぜひご利用ください!

令和2年11月26日、総合コミュニティセンターに図書館除籍本リサイクルボックスを設置し、除幕式を行いました。このボックスは、平成元年に姉妹都市のドイツ・フライブルク市から寄贈された電話ボックスを改装したもので、令和2年1月まで正面広場で公衆電話ボックスとして使われていました。

式では、インターネットでつないだフライブルク市からギュンター・ブルガー国際交流部長が、お祝いの言葉を述べました。

除籍本リサイクルボックスの利用時間は、中央図書館開館日の9時30分から20時までで、ボックス内に置かれた本は、1日5冊まで持ち帰れます。

閩観光・国際交流課 ☎948-6887・FAX 943-9001
(教) 中央図書館事務所 ☎943-8008・FAX 933-9968

令和2年度 松山市役所業務説明会



市の担当者が業務の内容や仕事のやりがいを詳しく紹介します。

対象 学生・既卒の人など、どなたでも参加可能

定員 各回100人 (先着順)

日時 ① 3月5日(金)14時～② 3月6日(土)10時～③ 3月6日(土)14時～
(各回2時間程度)

会場 市役所本館11階会議室

料金 無料

申し込み 2月18日(木)17時までに、eメールで人事課 ninyou@city.matsuyama.ehime.jpへ

※申し込み方法などの詳細は市ホームページ「職員採用情報」から「正規職員の募集」のページを確認

※新型コロナウイルス感染拡大の状況で、延期または中止する場合があります



閩人事課 ☎948-6940・FAX 934-9205

笑顔de婚活 まつやま巡り愛プロジェクト 「笑顔のめぐり愛 あなただけの オーダーメイド婚活」参加者募集

イベント前から、イメージコンサルタント講師のセミナーを配信します。イベント当日は、二部構成になっていて、第一部では、個別でパーソナルカラー診断などを行い、あなたをより輝かせる色をお伝えします。第二部では、オンラインで全員集合し、「Zoomで映える色を探そう」ゲームなどで、自宅にいながら気軽に多くの異性とつながることが出来ます。

イベント前後に専用SNS「愛pre」で交流して、当日はオンラインでさらに深くお互いを知る、新しいスタイルの婚活イベントです。

日時・会場・内容 下表のとおり

| イベント前後 3月1日(月)～10日(水) | |
|--------------------------|---|
| 掲示板での交流 | |
| 会場 | オンライン (えひめ結婚支援センター専用SNS「愛pre」) |
| 内容 | さらに深くお互いを知るために掲示板で交流。プロフィールもイベント前に確認 |
| セミナー配信 | |
| 会場 | オンライン (動画投稿サイト「YouTube」で限定公開) |
| 内容 | イメージコンサルタント講師・榊原幸子さんの「Zoom映えるポイントカラーセミナー」 |
| イベント当日 3月7日(日) | |
| 第一部：10～15時のうち30分程度 (予約制) | |
| 会場 | 道後温泉 ふなや (道後湯之町) |
| 内容 | 個別でパーソナルカラー診断&アドバイス。あなたに似合うカラーグッズをプレゼント |
| 第二部：19～21時 (受け付け18時30分～) | |
| 会場 | オンライン (ビデオ会議アプリ「Zoom」) |
| 内容 | 自宅で気軽に1対1で異性とプロフィールトークや楽しいゲーム、気に入った人とチャットで交流。その後マッチング |

対象 本市在住または通勤する20～45歳程度の独身者で、ビデオ会議アプリ「Zoom」をダウンロードできる人

定員 男女各12人 (抽選) **料金** 500円

申し込み 2月15日(月)までにえひめ結婚支援センター <https://www.msc-ehime.jp/>内の「de愛イベント」から申し込み
※ユーザー登録 (愛preユーザー情報登録を含む) が必要

閩保健福祉政策課 ☎948-6823・FAX 934-1832
えひめ結婚支援センター ☎933-5596・FAX 947-4251



令和の大合戦 松山城 冬の陣

第三章



松山城を舞台に、今年で3回目となる参加料無料のイベントです。期間中はリアル宝探し「松山城財宝伝説3」や、二之丸史跡庭園に設置される巨大迷路「隠神刑部の罠」など、家族みんなで楽しめる内容が盛りだくさんです。

※新型コロナウイルスの感染拡大防止のため、体調に不安のある人は来場を控えてください。
また、来場するときはマスクの着用などに協力してください

日時 3月28日(日)まで

内容

全日実施イベント

①リアル宝探し「松山城財宝伝説3」
9時～17時30分(1月は17時まで)

②巨大迷路「隠神刑部の罠」
9～17時(1月は16時30分まで)

※入場は各営業時間終了の30分前まで

土・日曜・祝日実施イベントなど

③期間限定よしあきミュージアム



松山城マスコットキャラクター「よしあきくん」

期間中の土・日曜・祝日。8時～17時30分(1月は17時まで)

※その他グルメ企画、松山城公式ARアプリ「攻略 松山城」のポイントラリーの詳細や開催期間などの最新情報は南海放送特設サイト <https://www.rnb.co.jp/matsuyama-castle/>を確認

会場 ①松山城 ②二之丸史跡庭園

③観光交流ホール(ロープウェイ東雲口駅舎2階)

料金 ①一部有料エリアを含む②入園料が必要

▶①松山城天守観覧料=大人520円、小人160円

▶②二之丸史跡庭園入園料=大人200円、小人100円



リアル宝探し「松山城財宝伝説3」

城山・長者ヶ平の特設受け付けで無料配布される宝の地図を手に入れ、松山城周辺を周遊しながら、謎の解読に挑戦します。記載された謎を解いていくと、パネルや宝箱を発見できます。パネルや宝箱に書かれているキーワードをメモし発見報告をすると、ステージに応じて発見証やグッズをプレゼントします。



巨大迷路「隠神刑部の罠」

二之丸史跡庭園に約12m×15mサイズの巨大な3D迷路が登場します。

タヌキの妖怪「隠神刑部」を探し出し、捕らわれた「よしあきくん」を救出し出口を目指します。

※迷路内では手袋・マスクの着用にご協力ください(無料配布します)



よしあきミュージアム

観光交流ホールにて、期間中の土・日曜・祝日限定で、初代城主・加藤嘉明にちなんだパネルやジオラマ、市民の皆さんから募集したイラストなど、さまざまな展示を行います。

また、よしあきくんの写真撮影コーナーや、塗り絵コーナーもあります。



☎観光・国際交流課 ☎948-6557 ・ FAX 943-9001

つばきフェスティバル 2021

椿園を歩こう!-園芸教室(椿園)- 2月15日(月)必着

日時 3月7日(日)・13日(土)。いずれも9時30分～11時

会場 松山総合公園(朝日ヶ丘一丁目) 椿園

※雨天時は、松山総合公園管理棟で実施。なお、参加するときは、椿園内は階段が多いのでご注意ください

内容 500種(うち日本種300種、洋種200種)のツバキがある椿園内を専門家と散策、ツバキの豆知識や育て方の講習など

※ツバキの挿し木苗をプレゼント

定員 各20人(先着順)

申し込み 2月15日(月)(必着)。はがきで住所、氏名(ふりがな)、電話番号、希望日、参加人数を、〒790-8571公園緑地課へ

※後日、受講決定者のみ通知(2月下旬)

※新型コロナウイルス感染症の状況で、イベントを中止する場合があります



☎公園緑地課 ☎948-6854 ・ FAX 934-8723

道後温泉つばき巡りウォーク 2月19日(金)必着

日時 3月21日(日)9～12時

会場 道後温泉別館 飛鳥乃湯泉(道後湯之町) 中庭

※雨天決行。荒天時は、子規記念博物館(道後公園)で講演会を実施

内容 ツバキが多く植生する道後地区を約2時間30分かけて徒歩で巡る

▶コース=飛鳥乃湯泉 中庭～放生園～道後公園～伊佐爾波神社・宝蔵寺～湯神社(冠山)～道後温泉本館～椿の湯～飛鳥乃湯泉 中庭

※参加記念品=ツバキの苗木、認定証、飛鳥乃湯泉の入浴券

定員 60人(抽選。中学生以下は保護者同伴)

申し込み 2月19日(金)(必着)。往復はがきで参加者全員の住所、氏名、年齢、電話番号(緊急連絡先)を〒790-0842道後湯之町5-6道後温泉事務所「道後温泉つばき巡りウォーク」係へ

※新型コロナウイルス感染症の状況で、イベントを中止する場合があります



昨年の様子

☎道後温泉事務所 ☎921-6464 ・ FAX 934-3415

「モバイル松山消防」が「まつやま防災メール」に変わります

火災情報のほか、気象情報や避難勧告の発令などをお知らせしている「モバイル松山消防」は、3月1日から「まつやま防災メール」に変わります。お送りする内容に変更はありませんが、送信元のメールアドレスがmatsuyama@mail.e-bousai.netに変わりますので、メールを受け取れるよう、ドメイン制限設定などの確認をお願いします。

配信内容

- ①火災情報(火災の発生や鎮火)
- ②気象警報など(気象警報の発表(解除))
- ③防災情報(災害対策本部の設置(廃止)など)
- ④避難情報(避難情報の内容、避難所の開設(閉鎖))
- ⑤地震情報(震度4以上の地震発生時(津波情報含む))
- ⑥消防防災関係係報(防災訓練、火災注意喚起など)
- ⑦その他(メンテナンスによるメール配信停止など)

水害

地震



☎防災・危機管理課 ☎948-6794 ・ FAX 934-1813

いい暮らし。まつやま



県外在住の移住検討者に松山の暮らしやすさを知ってもらい、移住につなげてもらうと同時に、市民の皆さんにも地元の魅力を再認識してもらうため、令和2年度も、さまざまな事業に取り組みました。

移住ウェブサイト <https://matsuyama-kurashi.com/>

移住促進

コロナ禍でも 移住検討者を支援

本市では、平成28年度にまつやま移住相談窓口を開設し、市職員が移住コンシェルジュとして、移住を検討している人の相談に応じてきました。本年度は、新型コロナウイルス感染症の影響で、対面での移住相談が難しくなったため、6月からビデオ会議システムを使用したオンラインでの移住相談を開始しました。すでに日本全国から40組80人以上の相談を受け付け、うち3人が本市へ移住しました。



まつやま移住コンシェルジュ

オンライン移住相談 の開始

移住促進

圏域3市3町が連携

9月26日に松山圏域への移住相談会を実施。4年目を迎えた今回は、オンラインでの開催となりました。「連携中枢都市圏」を形成する3市3町（松山市、伊予市、東温市、久万高原町、松前町、砥部町）のほか「いい、暮らし。まつやま移住支援チーム」の松山商工会議所、松山しごと創造センター、えひめ中央農業協同組合、(公財)えひめ農林漁業振興機構の4団体が出展。各市町職員と、移住後の仕事をサポートする各団体の職員らが画面上に、松山圏域への移住を考えている8組18人の相談に応じました。



松山市ブース

まつやま圏域 暮らし・仕事相談会

移住促進

先輩移住者のインタビューを掲載

移住ウェブサイトの充実

移住ウェブサイトでは、本市へ移住した先輩移住者の、移住に至るまでのいきさつや、移住後の暮らしについてのインタビューを掲載。松山の暮らしやすさを分かりやすく全国に発信し、本市への移住をPRしています。



インタビュー風景

オンライン移住相談 窓口を利用して移住



加茂野 怜さん

住みやすさを理由に松山への移住を検討したとき、就職面の不安が大きいく、少しでも情報収集ができればと考え、オンライン移住相談窓口を利用しました。この窓口は、相談者のハードルを下げるのに非常に有効な手段だと思っています。移住して数カ月たちますが、近くで採れた野菜や魚の値段が、大都市圏とは比べ物にならないほど安いと思います。

先輩移住者として インタビューに登場



中村 優花さん

部屋を探したとき、かなりいろいろな条件を出したつもりでしたが、候補物件がたくさんあり、何より家賃の手頃さに驚きました。友達が松山に来たときには、市内を案内しながら時々伊予弁が出ることもあり、やっと愛媛の人になったのかもとうれしくなります。海に面していない地域の出身のため、海への憧れは強く、梅津寺によく行きます。

定住促進

まちを巡って ステキな出会いを！

市内の男性と女性の出会いの場を創出する「まつやま婚ツアー」は、婚活と松山体感を一度にできるのが最大の魅力。

10月24日には島の自然美とレトロな三津浜の街並みを体感できる「ゴーしまCONツアー」を、11月14日にはショートトリップにピッタリな「北条エモ旅CONツアー」を開催し、合計11組のカップルが成立。参加者からは「今まで気付かなかった三津浜の魅力を発見できて良かった」「貴重な体験ができて楽しかった」などの感想が寄せられました。

また、令和3年2月6日には、松山の名産品を味わいながら、おうちで気軽に参加できるオンライン婚活

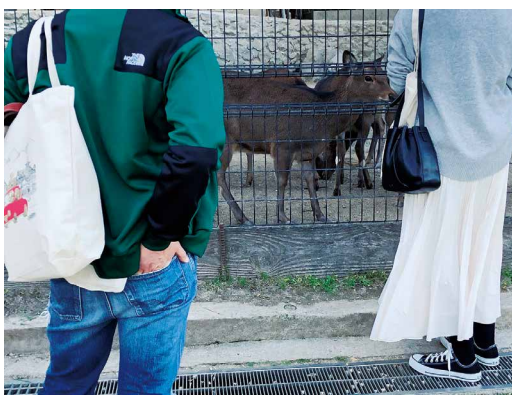

北条鹿島を散策

イベント「おうちdeまつやまCON」を初開催します。

まつやま婚ツアー

定住促進

若者が松山の魅力を発信

マツワカ



7月に地元の学生を中心としたプロジェクトチーム「第2期マツワカ」を結成しました。地元で活躍する先輩への取材や若者に人気のある店舗、話題のスポットを紹介するほか、令和2年度は新たに、企業の悩み相談やラジオ出演に取り組むなど、活動の幅を広げています。これからも、本市内外の若者世代を対象に、松山ファン増加に向けた応援活動を行います。



吉田 将大さん

先輩社会人へのインタビューやお店の取材など、普通の学生では体験できないことができて楽しいです。また、いろいろな世代の人と関わることができたのも良かったです。今後松山の魅力を全国に届けられるよう発信していきます。



定例ミーティング



ラジオで魅力発信

文化・スポーツで発展する 多彩なまちづくり～これまで20年の足跡～

いど「挑む」～未来への“兆し”を形にするため、私たちの“手”で「挑む」～

松山市では、俳句に代表される独自の「ことば文化」や、野球をはじめとするスポーツがまちに根付き、継承されてきました。この魅力あふれる文化・スポーツをまちづくりに生かすため、令和2年4月に「坂の上の雲まちづくり部」を創設しました。まちづくりの拠点である坂の上の雲ミュージアムを核として、先人たちが築きあげてきた文化・スポーツをはじめとする松山の特色や地域特性、各地域の宝を、まちづくりの主役である市民の皆さんと一緒に、さらに発展させていきます。

- 2000**
- 「坂の上の雲」を軸とした21世紀のまちづくり基本構想を策定
 - 「まつやまふるさとウォーク「坂の上の雲」を歩こう」を開始



- 2004**
- 「東京ヤクルトスワローズ秋季松山キャンプ」を初開催



- 2010**
- 坂の上の雲ミュージアム来館者数50万人達成
 - 「松山島博覧会（しまはく）」の開催
 - 「愛媛マラソン（第48回）」を市民マラソン大会として初開催



- 「坊っちゃんスタジアム」こけら落とし（プロ野球広島-中日戦）第1回の「だから、ことば」大募集を開始



- 2002**
- コムズ内「まつやまNPOサポートセンター」を開設
 - 「プロ野球オールスターゲーム」を松山市で初開催
 - 正岡子規が野球殿堂入り



- 2006**
- 市民主体で進めるまちづくり団体の第1号が堀江地区で発足（以降、市内各地で設立）
 - 市民活動推進補助金により、NPO団体の立ち上げ・成熟の支援を開始
 - 「全日本女子硬式野球選手権大会（第2回）」を松山市で初開催

- 2008**
- 第3回まち交大賞総合賞計画大賞受賞（市中心地区）
 - 「女子野球ワールドカップ（2008）」を開催



- 2009**
- スペシャルドラマ「坂の上の雲」第1部放送開始（11/29～12/27）

「坂の上の雲」を軸とした21世紀のまちづくりの中核施設として坂の上の雲ミュージアムをオープン



- 2005**
- 市民活動推進条例の制定
 - 松山市、北条市、中島町が合併
 - 「アクアパレットまつやま」供用開始
 - 楽曲「この街で」誕生
 - 「トライアスロン中島大会（第20回）」を合併後、初開催



- 2003**
- 子規没後100年を記念し、俳句甲子園を共催開始
 - 「マドンナスタジアム」供用開始



- 2014**
- 「第24回世界少年野球大会 愛媛大会」を開催
 - 俳句甲子園第17回大会記念事業として開催したシンポジウムで俳都松山宣言を発表



- 2012**
- 「北条鹿島博物館（かしまーる）」がリニューアルオープン
 - 「三津浜地区活性化計画」を策定

- 2012**
- 「愛ランド里島構想」を策定
 - 「プロ野球オールスターゲーム」2度目の開催

- 2011**
- まつやま里島ツーリズム連絡協議会設立
 - 「北条スポーツセンター」全面供用開始

- 2013**
- 坂の上の雲ミュージアム来館者数100万人達成
 - 「風早レトロタウン構想」を策定
 - 三津浜にぎわい創出事務所「三津ハマル」がオープン
 - 三津の朝市「旬・鮮・味まつり」を初開催
 - 「風早にぎわいレトロまつり」を初開催
 - 北条鹿島で「ここ夏鹿島!! 海びらきフェスタ」を初開催
 - 「この街で」ウェディング in 松山開催



- 2016**
- 小学生以上の子どもや若者たちのアイデアと行動を応援するまちづくり提案制度を開始（次世代育成支援事業）
 - 「いい、暮らし。まつやま 移住支援チーム」を創設



- 2015**
- 台北市とのマラソン交流事業を開始

- 2017**
- 坂の上の雲ミュージアム来館者数150万人達成
 - 「松山から世界へそして未来へ」をテーマに子規・漱石生誕150年記念事業を年間を通して展開
 - 興居島体験滞在型交流施設（ハイムインゼルごしま）の供用開始



- 2018**
- 明治150年記念、秋山真之生誕150年記念事業
 - 市文化芸術振興計画を策定
 - 「NPBガールズトーナメント（2018）」を初開催

- 2019**
- 共生社会ホストタウンに登録され、パラ陸上などの事前合宿を開催
 - 坊っちゃん文学賞30周年を記念して「ショートショート」の文学賞へリニューアル。全国から5,628点の応募があった

- 2017**
- 坂の上の雲ミュージアム来館者数150万人達成
 - 「松山から世界へそして未来へ」をテーマに子規・漱石生誕150年記念事業を年間を通して展開
 - 興居島体験滞在型交流施設（ハイムインゼルごしま）の供用開始

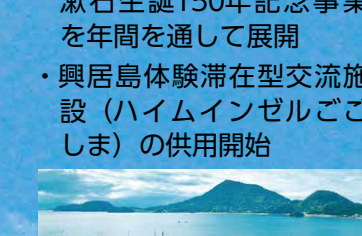

- 2019**
- 共生社会ホストタウンに登録され、パラ陸上などの事前合宿を開催
 - 坊っちゃん文学賞30周年を記念して「ショートショート」の文学賞へリニューアル。全国から5,628点の応募があった



- 2020**
- 坂の上の雲まちづくり部を創設
 - 「ほしふるテラス姫ケ浜（姫ケ浜荘）」がリニューアルオープン
 - 「女子野球タウン認定事業」の第一号に認定



- 2020**
- 共生社会ホストタウンに登録され、パラ陸上などの事前合宿を開催
 - 坊っちゃん文学賞30周年を記念して「ショートショート」の文学賞へリニューアル。全国から5,628点の応募があった

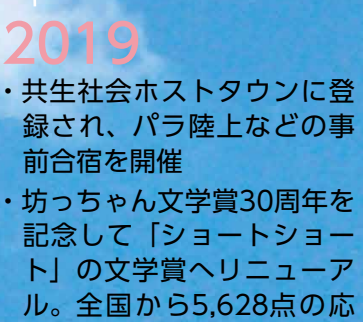

20年をふりかえって



アートNPOカコア理事長 徳永 高志さん

まちづくり拠点と文化施設を融合した「八戸ポータルミュージアムはっち」の館長をお招きしたとき、「松山市を手本にフィールドミュージアムを構想した」とお聞きしました。

フィールドミュージアムは、地域の歴史的資源を掘り起こすだけでなく、今に生きる市民が新たな文化資源を生み出す営みでもあります。私もその仲間に加わりたいと思います。



坂の上の雲ミュージアム総館長 松本 啓治さん

坂の上の雲ミュージアムは、開館以来まちづくりの中核施設として展示、情報発信、まちづくり支援という役割を担ってきました。これからも松山の活性化のため、市民の皆さんとともに「松山ならではの」個性豊かなまちづくりを進め、松山のまちに根付いた、市民に愛されるミュージアムを目指していきたいと思ひます。



ことばのちから実行委員会委員長 五百木 幸子さん

「ことばのちから」をキーワードに、全国からことば作品を集め、「街はことばのミュージアム」と題して、路面電車や松山空港など市内各所に掲示しています。2020年の「だから、ことば大募集」で寄せられた新たなことば作品も、これから活用していきます。市民や観光客の皆さんに、松山ならではの「ことば」の文化を感じていただければと思います。



愛媛マラソン実行委員会副会長兼実行委員長 濱崎 栄則さん

約60年の歴史を誇る愛媛マラソンは、2010年に現在の市民マラソンに生まれ変わり、沿道の絶え間ない声援や、松山ならではの「おもてなし」で、多くのランナーに愛される大会となりました。

また、2014年の本市と台北市の友好交流協定をきっかけに、お互いのマラソン大会に両市の選手団が参加する交流を継続して行っています。今後とも地域に根差した大会として、魅力あるまちづくりに貢献したいと思ひます。



| ③市鷹子老人福祉センター(鷹子町) ☎955-6183 | | | |
|-----------------------------|----------|--------|---------------|
| 講座名 | 定員(人) | 曜日(※) | 時間 |
| 茶道(抹茶) | 10 | 第1・3火曜 | 10~12時 |
| ペン習字 | 10 | 第1・3火曜 | 13時30分~15時30分 |
| 手芸(簡単手編み) | 13 | 第2・4火曜 | 10~12時 |
| パソコン | 基礎 応用 | ☆各18 | 第1・3水曜 |
| | | | 第2・4水曜 |
| ちぎり絵 | 10 | 第1・3木曜 | 9時30分~11時30分 |
| 絵手紙 | 12 | 第2・4木曜 | |
| シニアヨガ | A B | 各12 | 第1・3木曜 |
| | | | 第1・3金曜 |
| カラオケ | A B | 各25 | 第1・3金曜 |
| | | | 第2・4金曜 |
| 俳句 | 10 | 第2・4金曜 | 13時30分~15時30分 |

☆パソコンの定員18人のうち8人はパソコンを持ち込みできる人(OS:Windows8.1以降・オフィス2013以降・ウイルス対策ソフト必須)が対象
※祝日や会場の都合で他の曜日への変更あり。シニアヨガとカラオケはA・Bとも同じ内容

| ①市老人福祉センター(若草町) ☎921-2161 | | | |
|---------------------------|--------|--------|-----------------------------|
| 講座名 | 定員(人) | 曜日(※) | 時間 |
| 民謡 | 30 | 第1・3火曜 | 13時30分~15時30分 |
| 絵手紙 | 20 | 第2・4火曜 | |
| 吟詠 | 20 | 毎週水曜 | |
| 陶芸(手びねり) | 12 | 第1・3水曜 | 12時30分~13時30分 最終14時30分まで |
| 大正琴 | 15 | 第2・4水曜 | 13時30分~15時30分 |
| カラオケ | A B | 各30 | |
| | | | 第2・4木曜 |
| 皮革工芸 | 20 | 毎週金曜 | 10~12時 |
| 茶道(抹茶) | 20 | 毎週金曜 | 13時30分~15時30分 |
| 俳句 | 15 | 第1・3金曜 | |

| ②市中村老人福祉センター(中村三丁目) ☎932-1528 | | | |
|-------------------------------|-------|--------|---------------|
| 講座名 | 定員(人) | 曜日(※) | 時間 |
| 絵手紙 | 18 | 第2・4月曜 | 10~12時 |
| シニアヨガ | 10 | 第1・3水曜 | 13時30分~15時30分 |
| 陶芸(手びねり) | 10 | 第2・4水曜 | 13~15時 |

令和3年度
受講生募集

老人福祉センター 教養講座

2/12(金)まで

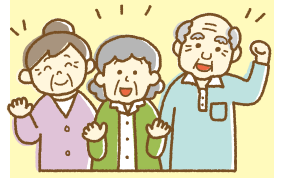

☎921-2161
☎934-2221
☎955-6183

期間 4月~令和4年3月
会場・内容・定員 上表のとおり(抽選)
※申し込みが少数の場合は開講しないことがあります。来場は、公共交通機関を利用してください
対象 本市在住で昭和31年4月2日以前生まれ(65歳以上)の人または高齢クラブ会員
※初めて受講する人を優先
受講料 無料(テキスト代・教材費などは各自負担)
申し込み 2月12日(金)消印有効。往復はがき(1人1枚)の往信面裏側に郵便番号、住所、氏名(ふりがな)、性別、生年月日、電話番号、希望センター名、講座名(パソコンは基礎・応用コースと持ち込みの可否を、カラオケ・シニアヨガはA・Bコースを明記)、65歳未満の人は所属高齢クラブ名を記入。返信面宛名に郵便番号、住所、氏名を記入してください
※複数の講座を応募、また電話での申し込みは不可
送付先 〒790-0808 若草町8-2市老人福祉センター

注意 新型コロナウイルスの感染状況で変更または中止になる場合があります

南予各市町イベント情報

宇和島市 週末は宇和島に泊まろう。キャンペーン

各ホテルの本プランを利用した人に市内登録店舗で使える3,000円分の商品券をプレゼント!週末は宇和島に泊まろう!
日 2月23日(火・祝)までの金・土・日曜・祝前日・祝日
会 宇和島市内各宿泊施設
問 宇和島市観光物産協会 ☎0895-22-3934

八幡浜市 第3回タルメイン世界マーマレードアワード & フェスティバル日本大会出品受け付け開始

マーマレードの国際的なコンテストの日本大会を八幡浜市で開催し、今年で3回目になります。ご家庭でマーマレードを作って出品してみませんか。
出品受付 2月15日(月)~3月31日(水)
審査会 5月6日(木)・7日(金)
出品先・問 事務局=八幡浜市産業建設部農林課 世界マーマレード大会推進室 ☎0894-22-3111

大洲市 大洲市交流促進センター 鹿野川荘

pH10の滑らかなアルカリ性温泉で、美肌効果や疲労回復の効能あり。サウナや露天風呂で、体の芯まで温まります。
日 日帰り入浴11~21時(20時札止め)
料 入浴料=大人550円、子ども(4歳以上小学生以下)250円
会 鹿野川荘(大洲市弘川町宇和川) ☎0893-34-2000

西予市 卯之町のひなまつり

大正時代から昭和にかけて西日本で流行した「御殿飾り」や、昔話をモチーフにした「変わりびな」など、約280点を展示します。
日 2月2日(火)~4月3日(土)
料 大人500円、小人(小・中学生)300円
会 宇和民具館(西予市宇和町卯之町三丁目) ☎0894-62-1334

伊方町 佐田岬体験プログラム

佐田岬半島の地域資源を活用してさまざまな体験プログラムを実施中。現在、体験プログラムが半額で体験できます!佐田岬の自然を楽しんでみませんか。
日 2月28日(日)まで **会** 町内各地
料 体験プログラム提供事業者で異なるため、町ホームページを確認してください。ただし、割引の上限は1人1,000円まで
問 伊方町産業課観光商工室 ☎0894-38-2657

松野町 第67回不器男忌俳句大会

大折の俳人・芝不器男をしのぶ俳句大会。午前中には森の国俳句ウォーク(当日募集)、午後からは事前投句句評と表彰式のほか、俳人・対馬康子先生の講演会が行われます。
日 2月21日(日) **会** 松野町コミュニティセンター(松野町大字松丸)
アクセス 自動車=松山市内から90分 **料** 参加無料
問 松野町教育委員会教育課内「不器男忌俳句大会事務局」 ☎0895-42-1118

おでかけ南予 にゃんよ通信

新型コロナウイルス感染症の影響で、掲載しているイベントが変更・中止になる場合があります。事前に確認してください。

小田深山スノーシュー体験 内子町



ふわふわの雪の上をスノーシューで歩かませんか?歩いた後は、身も心も温まるヒノキ風呂の足湯やアツアツのランチでおもてなしします。
日 2月20日(土)10時~13時30分(現地集合・解散)
会 千年の森公園周辺(内子町小田深山)
対 小学生(高学年)以上 **定** 12人
料 5,500円(税込)
問 小田深山スノーシュー体験事務局(ミカタスイッチ(株内)) ☎080-2977-1325

鬼北町農業公社 イチゴ狩り体験 鬼北町



四万十川の支流広見川沿いに立地している農業公社施設では、イチゴ栽培を行っています。農業体験として、イチゴ狩りを楽しめます。イチゴは、時価(ふるさと市価格)でお持ち帰りできます。
日 5月中旬まで。10~15時(不定休)
料 1時間大人1,500円、小学生1,200円、幼児(3歳以上)1,000円。入場料無料
※4月以降、料金変更あり。要予約
会 鬼北町農業公社(鬼北町大字岩谷) ☎0895-30-6521

ぎゅぎゅっと愛南! 愛南町

冬の食めぐりデジタルスタンプラリー



愛南町内の登録店で500円以上のお買い物をすると、デジタルスタンプを1つ獲得♪5つ獲得した人に、抽選で愛南町の特産品をプレゼント!スマートフォン・携帯電話を持って、冬の味覚盛りだくさんの愛南町にぜひお越しください!
日 2月1日(月)~28日(日)
問 愛南食のイベント実行委員会 ☎0895-72-7315

今回の特集

冬の南予を楽しもう!
豊かな自然に歴史や文化が息づくレトロな町並み、そして新鮮な冬の味覚!冬の南予も魅力いっぱい!遊びにきなはいや!!

プレゼントクイズ

11月1日号の答え: ③はまぼん

愛南町が生産量日本一を誇っているかんきつは何でしょう。

ヒント 愛南町では愛南ゴールドと呼ばれています。

- ①紅まどんな ②河内晩柑 ③ポンカン

今月のプレゼント 愛南町特産品詰め合わせセット 3名さまに

内容: 届いてからのお楽しみ♪ 提供: 道の駅みしょうMIC

プレゼント応募方法: クイズの答えを郵便・メールにて受け付けています。住所、氏名、年齢、性別、電話番号、クイズの答え、にゃんよ通信2月1日号に対するご意見・ご感想を明記の上、下記までお送りください。応募はお一人様一通のみとさせていただきます。
〒796-0048 八幡浜市北浜1-3-37 八幡浜支局商工観光室宛て
メール: yaw-syoko@pref.ehime.lg.jp 締切: 2月15日(月)当日消印有効
※プレゼント当選者の発表は商品の発送をもって代えさせていただきます
【個人情報の取り扱いについて】個人情報は商品発送の目的のみに使用させていただきます。

2月の納期 (納期限= 3月1日(月)まで)



国民健康保険料 (2月期 (第9期))
介護保険料 (第9期)
後期高齢者医療保険料 (第8期)

納付は便利な口座振替で

新型コロナウイルス感染症の予防のため、イベントなどの掲載内容が変更・中止になる場合があります。最新情報は市ホームページを確認または問い合わせてください。



子育て

ひとり親家庭等子育て応援金

児童扶養手当受給世帯への給付はすでに終了しました。ただし、障害年金を受給しているひとり親世帯で児童扶養手当の申請がまだの人は、対象となる場合があります。2月26日(金)までに申請が必要です。早めに相談してください。

問 子育て支援課
☎948-6845・
FAX934-1814



ひとり親世帯臨時特別給付金

申請期限は2月26日(金)です。ひとり親世帯で申請がまだの人は、早めに手続きをしてください。なお、児童扶養手当を受給していない世帯も対象となる場合があります。支給要件などの詳細は、早めに問い合わせてください。

問 子育て支援課
☎948-6845・
FAX934-1814



子育て世帯への臨時特別給付金

公務員世帯の申請はすでに受け付けを終了しました。やむを得ない事情で申請できなかった人は、2月26日(金)まで申請を受け付けますので早めに相談してください。

問 子育て支援課
☎948-6354・
FAX934-1814



オンラインむし歯予防教室 (3月)

①オンライン親子むし歯予防教室 (個別)
日 3月4日(木)9時、9時30分、10時、10時30分

内 歯科衛生士の個別歯みがき相談など
対 本市に住民登録があり、歯みがきに不安のある未就学児とその保護者

②みんなでオンラインむし歯予防教室
日 3月16日(火)10時~10時30分

内 歯科衛生士の講話
対 定 本市に住民登録がある未就学児の保護者。20人程度

〈共通事項〉

申 2月8日(月)~3月1日(月) (②は3月10日(水)まで) (先着順)。eメールで健康づくり推進課 shika@city.matsuyama.ehime.jpへ

※詳細は市ホームページを確認。スマートフォン・タブレット・パソコンを用意

問 健康づくり推進課
☎911-1868・
FAX925-0230



就学援助制度をご活用ください

内 経済的な理由で公立小・中学校への就学が難しい家庭に、学用品費・給食費などを援助 (支給要件あり)
※詳細は市ホームページを確認

申 令和3年度当初に認定の場合は3月31日(水) (新1年生は4月30日(金)まで)、申請書 (各小・中学校にあり) と必要書類を通学している小・中学校へ

※入学準備金の申し込みをした人も再度申し込みが必要

問 (教) 学校教育課
☎948-6746・
FAX934-1815



福祉・保健

愛犬のしつけ方教室

日 2月28日(日)13時30分~15時30分
会 市保健所 (萱町六丁目) 3階運動指導室

内 ドッグトレーナーが教える一般的なしつけの方法と参加者の具体的な悩みへの対応

対 本市在住または通勤・通学している人
定 15人 (先着順)

申 問 2月1日(月)~26日(金)。電話・ファクスで生活衛生課
☎911-1862・
FAX923-6627へ



松山市駐車場事業経営戦略 (案) への意見を募集します

日 閲覧期間= 2月1日(月)~3月2日(火)8時30分~17時15分 (土・日曜・祝日は除く)

会 閲覧場所= 都市・交通計画課 (市役所本館7階)、市民閲覧コーナー (同1階)、支所、市ホームページ (2月1日(月)から公開)

対 本市在住または通勤・通学している人、市内に事業所などがある団体

申 問 2月1日(月)~3月2日(火) (消印有効)。直接または郵送・ファクス・eメール。意見提出書 (閲覧場所にあり) を〒790-8571都市・交通計画課 ☎948-6846・FAX934-1807・toshi-kou@city.matsuyama.ehime.jpへ



8020すこやか歯科健診

日 3月3日(水)9時~

会 市保健所 (萱町六丁目)

内 歯科医師の歯科健康診査と歯科衛生士の歯科保健指導

対 定 本市に住民登録がある18歳以上の人、未就園児。15人 (先着順)

申 問 電話で健康づくり推進課 ☎911-1868・FAX925-0230へ

節目歯周病検診を受診しましょう

令和2年4月1日時点で40・50・60・70歳の人に郵送しているクーポン券の有効期限は3月末です。歯周病予防のため受診しましょう。

問 健康づくり推進課 ☎911-1868・FAX925-0230

【動画配信】第3回在宅での医療と介護を考えるシンポジウム

無観客で実施した地域包括ケアシステムや在宅での医療や介護について理解を深めるシンポジウムの様子を、市ホームページや動画投稿サイト「YouTube」で見ることができます。高齢者が独居や認知症になっても、住み慣れた地域で暮らし続けられるよう、医療・介護関係者が連携して在宅での生活を支える様子を分かりやすく説明していますので、ご覧ください。

※愛媛CATV「えひめ・すこやかチャンネル」でも放送
問 介護保険課 ☎948-6949・FAX934-0815



市営墓地の承継手続き

市営墓地の利用者が死亡した場合や利用者を変更する場合は、利用権の承継手続きが必要です。親族間で承継者を決めて、速やかに手続きを行ってください。なお、使用者がご健在のうちに承継手続きを行うこと

もできます。その場合、手続きが簡素化されますので、ご検討ください。手続きを行わないと納骨や墳墓の設置、改修などができません。また、使用しなくなった場合、返還手続きが必要です。詳細は問い合わせてください。

問 生活衛生課 ☎911-1863・FAX923-6627

募集

※履歴書はA4判、3カ月以内に撮影の顔写真貼付。職員採用情報の詳細や実施要領は市ホームページを確認



会計年度任用職員 (フルタイム宿直職員)

内 職務内容=夜間と休日の受け付け業務、庁舎内外の見回りなど▶勤務場所=市役所本館▶勤務期間=4月1日~令和4年3月31日 (勤務成績により再度任用あり。最長令和6年3月31日まで)▶勤務時間=17時15分~翌8時30分、閉庁日は8時30分~翌8時30分 (仮眠あり)。いずれも2人1組で1日置き勤務▶給与=月額16万5,900円 (1月1日現在。期末手当・通勤手当・社会保険などあり)

対 定 地方公務員法第16条各号に該当しない人。2人程度

申 問 2月1日(月)~15日(月) (消印有効)。直接または郵送 (簡易書留で封筒の表に「本庁宿直職員採用試験申し込み」と朱書き)。履歴書を〒790-8571管財課 (市役所本館4階) ☎948-6753・FAX934-1909へ
※面接で選考

会計年度任用職員 (松山広域福祉施設事務組合フルタイム介護員)

内 職務内容=福祉施設入所者の介護業務▶勤務場所=久谷荘・みさか

日 日時・期日(時間は24時間表記) 会 会場 内 内容 対 対象 定 定員 料 料金(表記の無い場合は無料) 申 申し込み方法(住所と記載の場合は郵便番号を、氏名と記載の場合はフリガナも明記) 問 問い合わせ先 eメール HP ホームページ

庄・江南庄(いずれも恵原町)▶勤務時間=1日7時間45分▶給与=月額16万5,800円~18万4,100円(1月1日現在。期末手当・通勤手当・社会保険などあり)▶勤務期間=3月31日まで(勤務成績により再度任用あり。最長令和5年3月31日まで)
対定地方公務員法第16条各号に該当しない人。8人程度
申問2月15日(月)(消印有効)。直接または郵送(簡易書留で封筒の表に「フルタイム介護員採用試験申し込み」と朱書き)。履歴書を〒790-0003三番町六丁目6-1松山広域福祉施設事務組合事務局(市役所第四別館4階) ☎948-6416・☎931-7290へ

**会計年度任用職員
(フルタイム一般事務補助)**

内職務内容=住所異動の入力・照合、印鑑登録事務補助など▶勤務場所=市民課(市役所本館1階)▶勤務期間=3月8日~31日(勤務成績により再度任用あり。最長4月5日まで)▶勤務時間=8時30分~17時15分(土・日曜・祝日は除く)▶給与=日額7,171円(1月1日現在。通勤手当などあり)
対定地方公務員法第16条各号に該当しない人。5人程度
申問2月17日(水)(消印有効)。直接または郵送(簡易書留で封筒の表に「フルタイム一般事務補助試験申し込み」と朱書き)。履歴書を〒790-8571市民課総務担当(市役所本館1階) ☎948-6346・☎934-1801へ

**会計年度任用職員
(パートタイム) ①保健師
②保育士③栄養士④歯科衛生士**

①保健師
内定職務内容=育児・健康相談、訪問など▶勤務時間=8時30分~17時15分の間で7時間45分以内、1週間20時間未満▶給与=時給1,289円(1月1日現在。通勤手当などあり)。1人程度
②保育士
内定職務内容=事業実施時の託児など▶勤務時間=8時30分~17時15分の間で7時間45分以内、1週間20時間未満▶給与=時給1,088円(1月1日現在。通勤手当などあり)。2人程度
③栄養士(管理栄養士)
内定職務内容=栄養相談(主に病態に応じた個別相談)など▶勤務時間

=13時~16時45分で1週間20時間未満▶給与=時給1,067円(1月1日現在。通勤手当などあり)。1人程度

④歯科衛生士
内定職務内容=歯科保健指導など▶勤務時間=8時30分~17時15分の間で7時間45分以内、1週間20時間未満▶給与=時給1,067円(1月1日現在。通勤手当などあり)。2人程度

〈共通事項〉
内勤務場所=健康づくり推進課(市保健所)、保健センター南部分室(古川北三丁目)、保健センター北条分室(河野別府)など▶勤務期間=4月1日~令和4年3月31日(勤務成績により再度任用あり。最長令和6年3月31日まで)

対次の全てに該当する人▶地方公務員法第16条各号に該当しない▶①③④受験する職種の免許(③は管理栄養士免許)を所有▶②保育士資格を所有

申問2月15日(月)(消印有効)。直接または郵送(簡易書留で封筒の表に「パートタイム(希望職種名)採用試験申し込み」と朱書き)。申込書(健康づくり推進課、市ホームページにあり)と受験する職種の免許(資格)証の写しを〒790-0813萱町六丁目30-5健康づくり推進課 ☎911-1810・☎925-0230へ
 ※試験日などは後日通知

**会計年度任用職員
(フルタイム保健師)**

内職務内容=育児支援業務など▶勤務場所=保健センター南部分室(古川北三丁目)など▶勤務期間=4月1日~令和4年3月31日(勤務成績により再度任用あり。最長令和6年3月31日まで)▶給与=月額20万9,800円~22万6,300円(1月1日現在。期末手当・通勤手当・社会保険などあり)

対定次の全てに該当する人▶地方公務員法第16条各号に該当しない▶保健師免許を所有。1人程度

申問2月15日(月)(消印有効)。直接または郵送(簡易書留で封筒の表に「フルタイム保健師採用試験申し込み」と朱書き)。申込書(健康づくり推進課、市ホームページにあり)と保健師免許証の写しを〒790-0813萱町六丁目30-5健康づくり推進課 ☎911-1810・☎925-0230へ
 ※試験日などは後日通知

里島めぐり



帰りのフェリー代は**無料**
 ※各イベントで上限あり

◆しまのりサイクリング

日通年
会興居島(泊)。受け付け=しまのテーブルごごしま(旧泊小学校跡地)
内電動アシスト自転車で、山道の険しい島の奥地や興居島の絶景ポイントをサイクリング
定1人~
 ※復路チケットは先着70人まで
料1日1,300円(電動アシスト自転車20インチ)、1,500円(電動アシスト自転車26インチ)
 ※いずれも数量限定2台ずつ
申電話・eメールで、しまのテーブルごごしま(藤内) ☎090-3780-3960・✉shimanotable@gmail.comへ



その他イベント、体験メニューも実施中。各体験メニューに参加する人は、感染予防対策にご協力ください。

詳細はこちらから **里島めぐり** **検索**



里島めぐり全体について
問中島支所 ☎997-1840・☎997-1585

**えひめ結婚支援センター
ボランティア推進員**

内県が行う結婚支援イベントの手伝いとカップルのフォロー
対既婚者または結婚歴があり婚活中でない人
申2月17日(水)(必着)。電話・eメール。氏名、電話番号、個別説明会の会場名・希望日時をえひめ結婚支援センター ☎933-5596・✉office@msc-ehime.jpへ

〈個別説明会〉
日2月19日(金)14~20時、23日(火)祝10~16時のうち1時間程度
会Joint Terraceひめring(まつちかタウン内〈湊町五丁目〉)
問保健福祉政策課 ☎948-6823・☎934-1832

ALT生活支援員(有償ボランティア)

内ALT(小・中学校の外国語指導助手)への生活支援・指導▶活動場所=市内全域▶活動時間=1カ月約5~10日、1日約2~8時間▶謝礼=時給900円(1月1日現在。社会保険・雇用保険なし)▶登録期間=1年(成績により更新あり。最長2年)
対定英会話が堪能で年間を通して活動ができる人。1人
申問2月9日(火)(消印有効)。直接または郵送。申込書(学校教育課〈市役所第四別館3階〉、市ホー

ムページにあり)と作文(初めて来日した外国人にはどのような支援が必要かをテーマに400字以内)を〒790-0003三番町六丁目6-1(学校教育課「ALT生活支援員」係 ☎948-6590・☎934-1815へ

道後温泉審議会委員

内道後温泉事業振興のために必要な事項の審議▶任期=4月1日~令和5年3月31日▶報酬=8,300円(源泉徴収あり)
対定本市在住または通勤・通学している18歳以上で市の審議会委員でない人。2人程度
申問2月22日(月)(必着)。直接または郵送・ファクス・eメール。応募用紙(道後温泉事務所、市ホームページにあり)と小論文「道後温泉の経営についての提言」(800字以内)を〒790-0842道後湯之町5-6道後温泉事務所 ☎921-5141・☎934-3415・✉dogojimu@city.matsuyama.ehime.jpへ
 ※書類と面接で審査。詳細は募集要領(応募用紙と同所にあり)を確認

市民農園利用者(北梅本)

日貸し付け期間=4月1日~令和5年2月28日
会農業指導センター隣接地(北梅本町)
内野菜などの栽培(1区画約20平方メートル)
対本市在住の人

日時・期日(時間は24時間表記) 会場 内容 対象 定員 料金(表記の無い場合は無料) 申し込み方法(住所と記載の場合は郵便番号を、氏名と記載の場合はフリガナも明記) 問い合わせ先 Eメール HPホームページ

※東垣生市民農園の貸し付け決定者は除く。1世帯1区画
定26区画(抽選)
料2万円(23カ月間)
申問2月15日(月)(必着)。直接または郵送。貸し付け申込書(農業指導センター、市ホームページにあり)を〒791-0242北梅本町甲1314農業指導センター ☎976-1199・☎970-3915へ

市営墓地の貸し付け

■貸し付け墓地抽選会

※抽選は職員で行うため、参加は任意
日2月28日(日)10時～
会市保健所(萱町六丁目)2階栄養指導室
内天徳寺境外墓地(御幸一丁目)＝2区画▶宝塔寺境外墓地(朝日ヶ丘一丁目)＝3区画▶山越墓地(山越三丁目)＝3区画▶鷺谷墓地(祝谷東町)＝5区画▶大明神墓地(明神丘)＝7区画
申2月24日(水)まで(必着)。直接または郵送・eメール。申込書(生活衛生課<市保健所1階>、市ホームページにあり)を〒790-0813萱町六丁目30-5生活衛生課へ



■随時貸し付け墓地(先着順)

内横谷壺園再貸し付け(食場町)▶天徳寺境外墓地(御幸一丁目)▶山越墓地(山越三丁目)▶客谷墓地(南江戸六丁目)▶鷺谷墓地(祝谷東町)▶大明神墓地(明神丘)▶大入谷墓地(新浜町)▶梅津寺墓地(梅津寺町)▶泊墓地(泊町)▶垣生墓地(西垣生町)
申直接または郵送。墓地使用許可申請書(生活衛生課<市保健所1階>、市ホームページにあり)と申込者の属する世帯全員の住民票の写し(本籍、続柄が記載されたもの)1通を〒790-0813萱町六丁目30-5生活衛生課へ
<共通事項>
対現在、世帯員が市営墓地を使用しておらず、本市に住民登録または本籍がある人
料面積で異なる(1.80平方メートルあたり48万円で使用料を計算)
問生活衛生課☎911-1863・☎923-6627・✉hceisei@city.matsuyama.ehime.jp



生活保護受給者などの葬祭執行業者

内生活保護法に基づく葬祭の実施
対本市に葬祭が執行できる会場を所有する業者など
申問2月26日(金)(消印有効)。直接または郵送。登録申請書などを〒790-8571生活福祉総務課(市役所別館1階) ☎948-6395・☎934-2632へ
※詳細は市ホームページを確認



令和3年度市文化協会会員

内入会特典＝本協会主催の有料事業

に会員割引料金を適用▶本協会の文化情報誌「きらめき」を送付▶文化協会賞(楯・賞状など)を交付▶会議や稽古などの市内公共施設の使用料や新型コロナウイルス感染対策として消毒液などの購入費の一部を年間1万5,000円を限度に助成▶音楽・舞踊・芸能部門の会員は「松山市民文化祭・芸術祭」に出演可
※賛助会員も併せて募集中

対本市に所在する文化団体
料年会費＝1団体2,000円～2万円(構成人数によって異なる)
申問3月31日(水)(必着)。直接または郵送。入会届(文化協会事務局もしくは協会ホームページにあり)を〒790-0012湊町七丁目5市文化協会事務局(総合コミュニティセンター内) ☎909-8008・☎909-3038・HPhttp://www.cul-spo.or.jp/matsubunkyo/へ



講座・講演

データサイエンティストサミット2021

日2月13日(土)18時30分～21時30分
会総合コミュニティセンター(湊町七丁目)大会議室、キャメリアホール2階
内データサイエンティスト育成講座の成果発表会と交流会、講師を招いての最新事情講演会
対データサイエンスに興味がある人
定70人程度(先着順)
申2月8日(月)までに申し込みフォームHPhttps://dstc-matsuyama.peatix.com/に必要事項を入力
問地域経済課 ☎948-6548・☎934-1844



令和2年度 成年後見人啓発研修会「詳しく知りたい! 成年後見人の仕事」

日2月26日(金)14～16時
会市総合福祉センター(若草町)5階中会議室
内成年後見制度について
対成年後見人を受任している親族、成年後見人の受任を検討している親族
定30人(応募多数の場合は調整)
申問2月10日(水)まで。電話・ファクス。氏名、電話番号を市社会福祉協議会権利擁護センター権利擁護支援課 ☎913-9046・☎941-4405へ

催し

一嘗三嘆・親子で作る松山鮓

日2月27日(土)10時～13時30分
会水産市場(三津ふ頭)2階調理室
内松山の郷土料理である松山鮓やタラの澄まし汁などを作る料理教室
対本市在住の小学生とその保護者
定4組(2人1組。抽選)

料1組1,000円
申問2月1日(月)～15日(月)(必着)。はがき・電話・ファクス・eメール。「2月27日参加希望」と明記し、住所、氏名、年齢、電話番号を〒791-8060三津ふ頭1-2市水産市場運営協議会事務局(市場管理課内) ☎951-2311・☎951-4888・✉s-kaitou@city.matsuyama.ehime.jpへ



お知らせ

松山公共下水道事業計画 変更案の縦覧

日2月15日(月)～3月1日(月)8時30分～17時15分(土・日曜・祝日は除く)
内変更案の縦覧と意見書の受け付け
▶変更内容＝鹿峰・和田雨水排水ポンプ場などの施設計画の変更
会問下水道政策課(市役所第三別館4階) ☎948-6818・☎934-5862

本人通知制度の登録のご案内

不正請求抑止のため、戸籍謄抄本や住民票の写しなどを第三者や代理人に交付したことを本人へ通知する「本人通知制度」を導入しています。通知を受けるためには事前に市民課(市役所本館1階)で登録手続きが必要です。
※支所・出張所・市民サービスセンターでは受け付け不可
問市民課 ☎948-6342・☎934-1801

その他のお知らせ

マイナンバーカードの申請(スマートフォンを使ったインターネット申請)

国では、マイナンバーカードを持っていない人に、インターネット申請に必要な二次元コード付きの申請書を順次、郵送しています。スマートフォンで二次元コードを読み込むことで、窓口申請より簡単かつ短期間でカードを受け取れます。
問マイナンバー総合フリーダイヤル ☎0120-95-0178



土砂災害警戒区域などの指定に関する個別説明会

日会2月14日(日)9時30分～18時＝市保健所(萱町六丁目)▶2月17日(水)9時30分～20時＝荏原公民館(東方町)▶2月25日(木)9時30分～20時＝三津浜支所(三津三丁目)▶3月7日(日)9時30分～18時＝道後公民館(道後町一丁目) 内土砂災害警戒区域などの指定に向

け、区域指定の内容についての個別説明 対土砂災害警戒区域などの指定のための調査結果が自宅に届いた世帯 問県中予地方局河川砂防課 ☎909-8774・☎921-4990

重信川・石手川 河川愛護モニター募集

内日常生活で気付いた河川情報の報告や河川愛護思想の普及・啓発活動
▶活動範囲＝重信川と石手川の一部を9区画に区切ったうちの1区画▶任期＝原則1年間▶手当＝月額2,800円 対20歳以上で活動範囲の近隣に居住し、月1回以上の定期報告などができる人 定1区画につき1人 申2月26日(金)17時(必着) 問松山河川国道事務所重信川出張所 ☎958-8215・☎958-8225
※詳細は松山河川国道事務所ホームページを確認



「みかん湯」～かんきつの豊かな香りに包まれて～

日2月26日(金) 会市内7カ所の公衆浴場 料小学生以下は無料 問市浴場協同組合 ☎921-5961

松山東高等学校通信制課程 前期入学(4月入学)生徒募集

申【出願期間】新入学・編入学＝2月16日(火)～3月9日(火)、2次＝3月19日(金)～4月1日(木)▶転入学＝3月15日(月)～19日(金)(いずれも必着)※受講する本人のみ募集要項(入学願書)を配布。入学希望者は、事前に要問い合わせ 問松山東高等学校通信制課程 ☎945-0131

ワークチャレンジ! 「対面+オンライン」会社説明会 WEEK

対面でもオンラインでも参加できる、地元優良企業48社(12社×4日間)の合同説明会。あなたにとってやりがいのある仕事・魅力ある会社を見つけよう。日3月16日(火)～19日(金)10時～15時40分 会総合コミュニティセンター(湊町七丁目)第1・2会議室、オンライン 対令和4年3月卒業予定の学生、既卒3年以内の求職者(平成31～令和3年3月卒業者) 定各日120人(1社につき先着10人まで) 申申し込みフォームHPhttps://www.ai-work.jp/challenge/に必要事項を入力 問ジョブカフェ愛work ☎913-8686



旧優生保護法一時金 受け付け・相談窓口について

旧優生保護法に基づき、優生手術などを受けた人への一時金支給に関する申請受け付け・相談窓口を設置しています。問県健康増進課 ☎912-2405・☎912-2399、中予保健所健康増進課 ☎941-1111(内線262)・☎931-8455



まつやま

市役所への
お問い合わせは **コールセンターが便利**

☎946-4894 **FAX 947-4894**

4894call@city.matsuyama.ehime.jp
8～21時 (年中無休)

広報まつやまの配布に関するお問い合わせは

広報配布センター **☎998-4433** **FAX 921-6920**
9～17時 (土・日曜・祝日・年末年始は除く)

手作り菓子などの食品衛生 家庭で手作り菓子などを作るときや人にあげるときは、次のことに気をつけましょう▶体調不良のときは作らない▶作業前、トイレの後、食品を扱うときはしっかりと手を洗う▶異物混入がないか、よく確認しながら作業・包装する▶保存方法に注意して早めに食べてもらう 生活衛生課 ☎911-1808・FAX 923-6627

市勢 令和3年1月1日 現在推計(前月比) ■面積: 429.40km² ■人口: 507,085人(-139) ■男: 237,950人 ■女: 269,135人 ■世帯数: 238,146世帯(-5) ■1世帯の平均: 2.13人 ■人口密度: 1.181人/km²

満1歳デス ヨロシク No.989

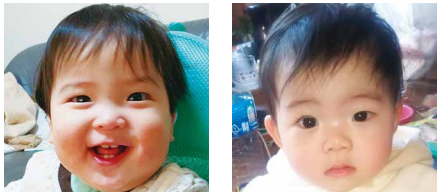

緒方 玲太くん
(道後町二丁目)
2月6日生まれ

三玉 華瑠ちゃん
(住吉二丁目)
2月1日生まれ



井関 透慎くん
(市坪南二丁目)
2月9日生まれ



武市 藍ちゃん
(道後緑台)
2月6日生まれ



三上 徹真くん
(南土居町)
2月10日生まれ



梶山 瑠花ちゃん
(土手内)
2月6日生まれ



白石 壮くん
(別府町)
2月17日生まれ



三笠 詩ちゃん
(西垣生町)
2月9日生まれ

申し込み 誕生日の前月1日(必着)までに、郵送・eメールで赤ちゃんの写真、氏名(ふりがな)、性別、生年月日、住所、電話番号(郵送の場合は写真の裏に記入)を、〒790-8571 シティプロモーション推進課 kouho-baby@city.matsuyama.ehime.jpへ(応募多数の場合は抽選。応募写真は返却しません。なお、この紙面は市ホームページに掲載します)

発熱などの症状がある人へ お願い

発熱などの風邪症状がある場合は、**かかりつけ医などの身近な医療機関にまずは電話などで相談してください。**

医師が必要と判断した場合、検査を行います。
相談する医療機関を迷う場合は、受診相談センターに相談を

受診相談センター (24時間対応)
☎909-3483

寒冷な場面での感染防止ポイント

- ①寒い環境でも室温が下がらない範囲で窓を開け換気する
- ②換気しながら加湿し、適度に保湿する

新型コロナウイルス感染症 感染防止のためのお願い

感染回避行動を心掛けてください

- ①うつらないよう自己防衛!
こまめな手洗いと定期的な換気を行いましょう。十分な栄養と休養をとり、健康管理に努めましょう。
- ②うつさないよう周りに配慮!
体調不良のときは、まずは自宅療養をお願いします。せきエチケットを守り、他人と接するときは距離をとるよう心掛けましょう。
- ③習慣化しよう3密回避!
「3つの密」(密閉・密集・密接)のある場への外出には注意しましょう。3密対策が難しいキャバレーや風俗店などでは特に注意が必要です。

図保健福祉政策課 ☎948-6823

会食をするときは、次のことに注意してください

- ①大人数(5人以上)、長時間の会食はしない
- ②体調不良の人は会食に参加しない、させない
- ③感染拡大地域での滞在など、2週間以内に感染リスクの高い行動をとっている人は、会食を避ける

図保健予防課 ☎911-1815

大好き! まつやま

市政広報番組 南海放送で放送

毎週火曜日 20時54分～21時
再放送/毎週日曜日 11時40分～11時45分

2月放送予定
2日/道後温泉保存修理工事～再生に向け新たなステップへ～
9日/勤労者福祉サービスセンター「ワークCom松山」会員募集
16日/だから、ことば大募集 大賞発表!
23日/令和の大合戦に いざ、出陣! 松山城 冬の陣 第三章
※放送時間・内容は変更する場合があります

図シティプロモーション推進課 ☎948-6877・FAX 934-2578

『俳人一茶の来遊』 vol.26

江戸時代を代表する俳人小林一茶は、寛政7(1795)年、一茶の師匠である竹阿の旅日記『其日ぐさ』の跡をたどって松山を訪れ、松山の俳人栗田樗堂らと交流を深めました。「寛政七年紀行」には、旧暦の2月初旬に「道後温泉の辺りに」と記され、「寝ころんで蝶泊らせ

江戸時代を代表する俳人小林一茶は、寛政7(1795)年、一茶の師匠である竹阿の旅日記『其日ぐさ』の跡をたどって松山を訪れ、松山の俳人栗田樗堂らと交流を深めました。「寛政七年紀行」には、旧暦の2月初旬に「道後温泉の辺りに」と記され、「寝ころんで蝶泊らせ

「寝ころんで蝶泊らせ」と記され、



自分をまもり、大切な人をまもり、地域と社会をまもるために、接触確認アプリをインストールしましょう!

厚生労働省 新型コロナウイルス接触確認アプリ 略称: COCOA

県独自の接触確認システム えひめコロナお知らせネットと松山市LINE公式アカウントも併せて活用しましょう!

愛媛県 松山市

図保健予防課 ☎911-1815
シティプロモーション推進課 ☎948-6707

がんばれ愛媛のスポーツチーム 市内ホームゲーム日程(2月)

愛媛オレンジバイキングス

| 日程 | 開始時間 | 対戦相手 | 会場 |
|-------|-------|------|------------------------|
| 5(金) | 19:00 | 熊本 | 総合コミュニティセンター(湊町七丁目)体育館 |
| 6(土) | 14:00 | 熊本 | |
| 20(土) | 14:00 | 西宮 | |
| 21(日) | | | |

※最新情報は各チームのホームページを確認
図スポーツシティ推進課
☎948-6889・FAX 934-1287

この広報紙は再生紙を使用しています

編集後記

道後公園に「ひかりの美」(一面)の取材に行きました。夜の撮影は今回が初めて。三脚を使ったり、シャッタースピードを変えたり、さまざま工夫を凝らしました。異動当初の4月と比べ、一眼レフカメラの撮影技術も少し上達したかなと思っています。広報紙には、楽しいイベントや市民の皆さんの役に立つ情報を掲載していきます。写真の撮り方や文章の書き方など、細かいところまで気を配り、記事をお届けしたいと思

●11日時・期日(時間)は24時間表記
●11会場
●11内容
●11対象
●11定員
●11料金(表記の無い場合は無料)
●11申し込み方法(住所と記載の場合はフリガナも明記)
●11問い合わせ先
●11Eメール
●11ホームページ